



Mecklenburg-Vorpommern

Mitteilungsblatt des Ministeriums für Bildung, Wissenschaft und Kultur

19. Jahrgang

Schwerin, den 27. Januar

Nr. 1/2009

Inhalt

Seite

I. Amtlicher Teil

Schule

Erster Erlass zur Änderung des Erlasses „Die Beschulung von hoch begabten Schülerinnen und Schülern im Sekundarbereich in Mecklenburg-Vorpommern“	2
Allgemeine Ferienverordnung für die Schuljahre 2010/2011 bis 2012/2013 (AFerVO 2010/2013 M-V) GS Meckl.-Vorp. Gl. Nr. 223 - 6 – 17 – Berichtigung –	2

Wissenschaft und Forschung

Promotionsordnung der Theologischen Fakultät der Universität Rostock	3
Prüfungsordnung für den Master-Studiengang Computational Engineering der Universität Rostock	9
Prüfungsordnung für den Bachelor-Studiengang Mathematik (mit den Studienrichtungen Mathematik, Technomathematik und Wirtschaftsmathematik) der Universität Rostock	40
Prüfungsordnung für den Master-Fernstudiengang Architektur und Umwelt der Hochschule Wismar	71
Prüfungsordnung für den Master-Fernstudiengang Facility Management der Hochschule Wismar	93
Prüfungsordnung für den Master-Fernstudiengang Qualitätsmanagement der Hochschule Wismar	116
Prüfungsordnung für den Master-Studiengang Tax and Business Consulting der Hochschule Wismar	138
Prüfungsordnung für den Master-Fernstudiengang Vertrieb und Marketing / Sales and Marketing der Hochschule Wismar	162

II. Nichtamtlicher Teil

Stellenausschreibungen berufliche Schulen	183
---	-----

I. Amtlicher Teil

Erster Erlass zur Änderung des Erlasses „Die Beschulung von hoch begabten Schülerinnen und Schülern im Sekundarbereich in Mecklenburg-Vorpommern“

Verwaltungsvorschrift des Ministeriums für Bildung, Wissenschaft und Kultur

Vom 19. Dezember 2008 – 201D-3211-05/547 –

Die Verwaltungsvorschrift „Die Beschulung von hoch begabten Schülerinnen und Schülern im Sekundarbereich in Mecklenburg-Vorpommern“ vom 31. Januar 2006 (Mittl.bl. BM M-V S. 50) wird wie folgt geändert:

1. Nummer 1.1 wird wie folgt neu gefasst:
„1.1 Als hochbegabt gilt, wer durch anerkannte Verfahren als solcher diagnostiziert wurde.“
2. Nummer 1.5 wird wie folgt neu gefasst:
„1.5 Die Bildung von Klassen ab Jahrgangsstufe 5 und die Fortführung dieser Klassen als Förderklassen gemäß § 19 Abs. 1 Satz 3 des Schulgesetzes erfolgen jeweils auf der Grundlage eines speziellen Förderkonzeptes und sind durch die zuständige Schulaufsichtsbehörde zu genehmigen.“
3. Nummer 2 wird wie folgt neu gefasst:
„Die Förderung der Schüler dient der Stärkung der Bereiche, in denen sie in besonderem Maße leistungsfähig sind und gegebenenfalls dem Abbau noch bestehender Defizite in anderen Bereichen durch strukturelle Maßnahmen. Der Unterricht muss für die Schüler zusätzliche Anreize schaffen, um ihre Begabungen weiter auszuprägen.“
4. Dieser Erlass tritt am Tag nach seiner Veröffentlichung in Kraft.

Schwerin, den 19. Dezember 2008

**Der Minister für Bildung,
Wissenschaft und Kultur
Henry Tesch**

Mittl.bl. BM M-V 2009 S. 2

Allgemeine Ferienverordnung für die Schuljahre 2010/2011 bis 2012/2013

Mittl.bl. BM M-V 2008 S. 1246

– Berichtigung –

Folgende Korrekturen sind vorzunehmen:

1. In Nummer 1 Buchstabe c (Schuljahr 2012/2013) ist in der Zeile „Winterferien“ die Zahl „2008“ durch die Zahl „2013“ zu ersetzen.
2. In Nummer 2 Buchstabe a (Schuljahr 2010/2011) ist in der Zeile „Weihnachtsferien“ das Datum „31.12.2011“ durch das Datum „31.12.2010“ zu ersetzen.
3. In Nummer 3 Buchstabe b (Schuljahr 2011/2012) ist in der Zeile „Winterferien“ die Zahl „2007“ durch die Zahl „2012“ zu ersetzen.

Schwerin, den 18. Dezember 2008

Mittl.bl. BM M-V 2009 S. 2

Promotionsordnung der Theologischen Fakultät der Universität Rostock

Vom 24. September 2008

Aufgrund von § 43 Abs. 3 Satz 1 in Verbindung mit § 2 Abs. 1 Satz 3 des Landeshochschulgesetzes vom 5. Juli 2002 (GVOBl. M-V S. 398)¹, zuletzt geändert durch Artikel 19 des Gesetzes vom 10. Juli 2006 (GVOBl. M-V S. 539)², erlässt die Universität Rostock die folgende Promotionsordnung für die Theologischen Fakultät:

Inhaltsverzeichnis

<p>§ 1 Promotionsrecht</p> <p>§ 2 Promotionsleistung</p> <p>§ 3 Fakultätsübergreifende und binationale Promotionen</p> <p>§ 4 Voraussetzungen für die Zulassung zur Promotion</p> <p>§ 5 Zulassung zur Promotion</p> <p>§ 6 Eröffnung des Promotionsverfahrens</p> <p>§ 7 Promotionskommission</p> <p>§ 8 Dissertation</p> <p>§ 9 Begutachtung der Dissertation</p> <p>§ 10 Annahme der Dissertation</p> <p>§ 11 Nichtannahme der Dissertation</p> <p>§ 12 Mündliche Prüfung</p> <p>§ 13 Disputation</p>	<p>§ 14 Rigorosum</p> <p>§ 15 Bewertung der mündlichen Prüfung</p> <p>§ 16 Feststellung des Gesamtergebnisses der Promotion</p> <p>§ 17 Vollzug der Promotion und Verleihung des Doktorgrades</p> <p>§ 18 Veröffentlichung und Pflichtexemplare</p> <p>§ 19 Widerspruchsrecht</p> <p>§ 20 Versagung und Entzug des Doktorgrades</p> <p>§ 21 Ehrenpromotion</p> <p>§ 22 Erneuerung der Promotionsurkunde</p> <p>§ 23 Anwendungsbereich</p> <p>§ 24 Inkrafttreten</p>
--	---

Anhang: Promotionsgebiete

§ 1 Promotionsrecht

(1) Die Theologische Fakultät verleiht den akademischen Grad eines Doktors der Theologie (Dr. theol.) für die im Anhang genannten Promotionsgebiete.

(2) Durch die Promotion wird eine über das allgemeine Studienziel hinausgehende Befähigung zu selbstständiger wissenschaftlicher Arbeit auf einem der Fachgebiete der Theologischen Fakultät nachgewiesen.

(3) Für hervorragende wissenschaftliche Leistungen oder für besondere Verdienste um Theologie und Kirche kann die Theologische Fakultät den Grad eines Doktors der Theologie ehrenhalber (Dr. theol. h. c.) verleihen.

§ 2 Promotionsleistung

(1) Die Verleihung erfolgt aufgrund einer vom Doktoranden verfassten wissenschaftlichen Abhandlung (Dissertation) auf einem an der Fakultät vertretenen Fachgebiet sowie einer mündlichen Prüfung.

(2) Die Dissertation soll die Befähigung zu vertiefter selbstständiger wissenschaftlicher Arbeit erweisen. Als Dissertation wird auch eine interdisziplinäre Abhandlung anerkannt, sofern eine der Disziplinen als Fachgebiet in der Theologischen Fakultät vertreten ist.

(3) Die Dissertation soll von einem Mitglied der Theologischen Fakultät wissenschaftlich betreut werden. Als Betreuerin/Betreuer

kommen in Betracht: Universitätsprofessorinnen/Universitätsprofessoren, Juniorprofessorinnen/Juniorprofessoren, außerplanmäßige Professorinnen/Professoren oder sonstige habilitierte Mitglieder der Fakultät; Professorinnen/Professoren von Fachhochschulen können an der Betreuung beteiligt werden. Das Betreuungsverhältnis kann auch nach Ausscheiden des Betreuers aus der Fakultät fortgesetzt werden. Endet die Betreuung der Dissertation durch Ausscheiden oder Tod der Betreuerin/des Betreuers, so bestimmt die Dekanin/der Dekan auf Antrag der Doktorandin/des Doktoranden ein Mitglied der Fakultät nach Satz 1, das die Betreuung übernimmt.

§ 3 Fakultätsübergreifende und binationale Promotionen

(1) Fakultätsübergreifende Promotionsverfahren werden an der Theologischen Fakultät durchgeführt, wenn ein Teilgebiet des Promotionsfaches an der Theologischen Fakultät vertreten ist und die Voraussetzungen gemäß § 4 vorliegen. In diesem Fall informiert die Dekanin/der Dekan der Theologischen Fakultät unverzüglich nach Eingang des Antrags auf Zulassung zur Promotion die Dekanin/den Dekan beziehungsweise den Promotionsausschuss der zu beteiligenden Fakultät. Die zu beteiligende Fakultät stellt eine Gutachterin/einen Gutachter. Für die Promotionskommission kann noch eine weitere habilitierte Wissenschaftlerin/ein weiterer habilitierter Wissenschaftler der zu beteiligenden Fakultät benannt werden.

(2) Ein Promotionsverfahren kann auch als binationale Promotion in gemeinsamer Betreuung mit einer ausländischen Hochschule/Fakultät vorbereitet und durchgeführt werden. Die Einzel-

¹ Mitt.bl. BM M-V S. 511

² Mitt.bl. BM M-V S. 635

heiten des Verfahrens sind von der Universität Rostock und der beteiligten Universität in einer Kooperationsvereinbarung festzulegen.

§ 4

Voraussetzungen für die Zulassung zur Promotion

(1) Voraussetzung für die Zulassung zur Promotion ist das Bestehen des Ersten Theologischen Examens oder der Diplomprüfung Theologie oder der Ersten Staatsprüfung für das Lehramt an Gymnasien mit evangelischer Religion als Prüfungsfach oder den Nachweis eines den vorgenannten Abschlüssen vergleichbaren qualifizierten Masterabschlusses an einer wissenschaftlichen Hochschule mit überdurchschnittlichen Leistungen. Eine überdurchschnittliche Leistung liegt vor, wenn der erzielte Notendurchschnitt der Abschlussprüfung nach Satz 1 mindestens 2,5 beträgt oder diese mindestens mit dem Prädikat „Gut“ abgelegt wurde. Die Überdurchschnittlichkeit der Leistungen kann auch durch wissenschaftliche Leistungen, wie etwa Veröffentlichungen, die nach Abschluss des Studiums erbracht wurden, nachgewiesen werden. Hierüber entscheidet der Fakultätsrat.

(2) Ein Studium im Ausland und ein ausländischer Hochschulabschluss werden auf Antrag anerkannt, sofern sie einem deutschen Hochschulabschluss gemäß Absatz 1 gleichwertig sind. Die Feststellung der Gleichwertigkeit trifft der Fakultätsrat. Die von der Kultusministerkonferenz und der Hochschulrektorenkonferenz gebilligten Äquivalenzabkommen sind zu berücksichtigen. Soweit der Fakultätsrat nach diesen Unterlagen keine Feststellung über die Gleichwertigkeit treffen kann, wird eine gutachterliche Stellungnahme der Zentralstelle für ausländisches Bildungswesen der Kultusministerkonferenz eingeholt. Die Zulassung von Bewerberinnen/Bewerbern, die ein theologisches Hochschulstudium außerhalb der Bundesrepublik Deutschland abgeschlossen haben und deren Muttersprache nicht Deutsch ist, setzt zusätzlich den Nachweis ausreichender deutscher oder englischer Sprachkenntnisse voraus.

(3) Die Zulassung von Absolventinnen und Absolventen eines dem Fachgebiet Theologie verwandten Fachhochschulstudiums ist möglich, wenn sie ihr Studium gemäß Absatz 1 mit überdurchschnittlichen Leistungen abgeschlossen haben und ihre wissenschaftliche Befähigung zur Promotion in einem Kolloquium vor einer Kommission nachweisen. Die Kommissionsmitglieder werden durch den Fakultätsrat benannt.

(4) Setzte der Hochschulabschluss den Nachweis über Kenntnisse der lateinischen, der griechischen und der hebräischen Sprache nicht voraus, so ist der Nachweis hierüber durch Zeugnisse über bestandene Sprachprüfungen zu erbringen.

(5) Über eine Befreiung von den Zulassungsvoraussetzungen nach den Absätzen 1 bis 4 entscheidet in begründeten Fällen der Fakultätsrat. Hierzu hat die Bewerberin/der Bewerber einen schriftlichen Antrag beim Dekan zu stellen und das Vorliegen eines wichtigen Grundes darzulegen. Insbesondere die Sprachanforderungen nach Absatz 4 können um eine – bei ausländischen Studierenden um zwei – der genannten Sprachen ermäßigt und durch Kenntnisse moderner oder anderer alter Sprachen kompensiert werden, insofern dies der erfolgreichen Bearbeitung des Promotionsvorhabens nicht abträglich ist. Über die Ermäßigung und Kompensation entscheidet der Fakultätsrat auf Vorschlag des Betreuers. Die Befreiung kann von der Erfüllung von Auflagen ab-

hängig gemacht und mit einem Widerrufsvorbehalt versehen werden.

§ 5

Zulassung zur Promotion

(1) Für die Feststellung, dass die in § 4 genannten Zulassungsvoraussetzungen erfüllt sind, hat die Doktorandin/der Doktorand schon vor Einreichung der Dissertation bei der Dekanin/dem Dekan nachzusehen. Die Entscheidung hat für das weitere Verfahren bindende Wirkung.

(2) Mit Einreichung der Dissertation ist von der Doktorandin/vom Doktoranden der Antrag auf Durchführung des Promotionsverfahrens unter Angabe des Promotionsfaches schriftlich an die Dekanin/den Dekan der Fakultät zu richten. Dem Promotionsgesuch sind beizufügen

1. drei Exemplare der Dissertation mit eingebundenen Thesen;
2. ein wissenschaftlicher Lebenslauf;
3. die Urkunde des Studienabschlusses (beglaubigte Kopie oder beglaubigte Abschrift);
4. der Nachweis über die Sprachkenntnisse gemäß § 4 Abs. 4 und gegebenenfalls Abs. 2;
5. eine Liste der bisherigen wissenschaftlichen Veröffentlichungen;
6. ein amtliches Führungszeugnis;
7. eine Versicherung darüber, dass die Doktorandin/der Doktorand die eingereichte Dissertation selbstständig und ohne fremde Hilfe verfasst, andere als die von ihm angegebenen Quellen und Hilfsmittel nicht benutzt und die den benutzten Werken wörtlich oder inhaltlich entnommenen Stellen als solche kenntlich gemacht hat;
8. eine Erklärung darüber, ob und gegebenenfalls mit welchem Ergebnis sich die Doktorandin/der Doktorand bereits früher an der Universität Rostock oder an einer anderen Hochschule erfolglos um den Doktorgrad beworben hat.

(3) Der Antrag kann von der Doktorandin/vom Doktoranden ohne Folgen zurückgezogen werden, solange das Promotionsverfahren noch nicht eröffnet ist.

§ 6

Eröffnung des Promotionsverfahrens

(1) Der Fakultätsrat beschließt innerhalb von zwei Monaten über die Eröffnung des Promotionsverfahrens und über den Antrag auf Feststellung gemäß § 5 Abs. 1. Die Entscheidung des Fakultätsrates ist der Doktorandin/dem Doktoranden durch die Dekanin/den Dekan innerhalb von 14 Tagen schriftlich, und im Falle einer Ablehnung mit Gründen versehen, mitzuteilen.

(2) Die Eröffnung wird abgelehnt, wenn

- das Promotionsfach an der Fakultät nicht vertreten ist;
- von der Fakultät keine fachkompetenten Gutachterinnen/Gutachter gestellt werden können;

- die in § 4 geregelten Voraussetzungen für die Promotion nicht gegeben sind oder
- sich die Doktorandin/der Doktorand zuvor an der Universität Rostock oder einer anderen Hochschule mit einer Arbeit zur gleichen Thematik erfolglos um den Doktorgrad beworben hat.

(3) Der Fakultätsrat setzt nach Eröffnung des Verfahrens die Promotionskommission ein und bestellt nach vorheriger Konsultation der Betreuerin/des Betreuers der Dissertation sowie der zuständigen Fachvertreterin/des zuständigen Fachvertreters in der Regel zwei Gutachterinnen/Gutachter für die Dissertation; die Vorschläge der Doktorandin/des Doktoranden können berücksichtigt werden. Zur Erstgutachterin/zum Erstgutachter ist regelmäßig die Betreuerin/der Betreuer zu bestimmen. Als Gutachtende können nur hauptamtlich tätige oder emeritierte Professorinnen/Professoren, Juniorprofessorinnen/Juniorprofessoren, außerplanmäßige Professorinnen/Professoren sowie habilitierte Wissenschaftlerinnen/Wissenschaftler benannt werden. Mindestens eine Gutachterin/ein Gutachter muss hauptamtlich an der Theologischen Fakultät tätig sein.

§ 7

Promotionskommission

(1) Die Promotionskommission ist das für die Durchführung des Promotionsverfahrens und die Bewertung der Promotionsleistungen zuständige Gremium. Es besteht aus den Gutachterinnen/Gutachtern für die Dissertation und den habilitierten Wissenschaftlerinnen/Wissenschaftlern der Fakultät. Den Vorsitz führt die Dekanin/der Dekan der Fakultät. Sie/er kann den Vorsitz auch an ein anderes Mitglied der Promotionskommission delegieren, was stets der Fall sein muss, wenn sie/er als Gutachterin/Gutachter bestellt wurde.

(2) Die Promotionskommission entscheidet unter Berücksichtigung des Vorschlags der Doktorandin/des Doktoranden über die Form der mündlichen Prüfung nach § 12. Im Fall des Rigorosums als Form der mündlichen Prüfung bestellt die Promotionskommission die Prüferinnen/Prüfer. Die Prüferin/der Prüfer im Hauptfach muss eine Professorin/ein Professor sein, die/der das Promotionsgebiet an der Theologischen Fakultät vertritt. Als Prüferin/Prüfer im Nebenfach können alle Professorinnen/Professoren und habilitierten Wissenschaftlerinnen/Wissenschaftler der Universität Rostock bestellt werden, die das entsprechende Nebenfach an der Universität Rostock vertreten. Über Ausnahmen entscheidet die Promotionskommission.

(3) Die Promotionskommission ist nur beschlussfähig, wenn mindestens die Hälfte der Kommissionsmitglieder, darunter eine Gutachterin/ein Gutachter, anwesend ist. Die Kommission entscheidet mit der Mehrheit der anwesenden Mitglieder; bei Stimmgleichheit gibt die Stimme der/des Vorsitzenden den Ausschlag.

(4) Die Promotionskommission kann der/dem Vorsitzenden Entscheidungen zum Ablauf des Verfahrens übertragen.

§ 8

Die Dissertation

(1) Die Dissertation muss ein für die Theologie relevantes Thema zum Gegenstand haben und die Befähigung der Doktorandin/des

Doktoranden zu selbstständiger, vertiefter wissenschaftlicher Arbeit erweisen. Die mit ihr vorgelegten Forschungsergebnisse müssen dem aktuellen Stand des Fachgebietes entsprechen, einen Erkenntniszuwachs ausweisen und die wesentliche internationale Literatur berücksichtigen.

(2) Die Dissertation wird in der Regel in deutscher Sprache abgefasst. In Ausnahmefällen kann sie mit Zustimmung des Fakultätsrates in einer anderen Sprache abgefasst werden, sofern die Begutachtung durch die Theologische Fakultät möglich ist. In diesem Fall ist eine Zusammenfassung in deutscher Sprache beizufügen.

(3) Die Dissertation muss ein vollständiges Verzeichnis der benutzten Literatur sowie anderer benutzter Quellen enthalten. Ihre Ergebnisse sind in Thesen zusammenzufassen, die Bestandteil der Dissertation sind und in die Bewertung einbezogen werden. Der Dissertation ist ein kurzer Lebenslauf mit Darstellung des bisherigen Bildungsganges anzufügen.

(4) Die Dissertation ist in druckreifer Form und fest gebunden einzureichen.

(5) Die Einreichung einer von mehreren Doktorandinnen/Doktoranden gemeinsam verfassten Dissertation kann in Ausnahmefällen vom Fakultätsrat genehmigt werden, wenn Gegenstand und Methoden der Arbeit dies rechtfertigen. Doch muss in diesem Fall der individuelle Beitrag jeder Doktorandin/jedes Doktoranden deutlich ausgewiesen sein, um die Befähigung zu vertiefter wissenschaftlicher Arbeit nachzuweisen.

(6) Eine bereits veröffentlichte Abhandlung kann vom Fakultätsrat als Dissertation anerkannt werden, sofern sie dem aktuellen Forschungsstand entspricht. Ausgenommen hiervon sind eigene Arbeiten der Doktorandin/des Doktoranden, die bereits Prüfungszwecken gedient haben. Ergebnisse daraus können aber für die Dissertation verwendet werden, wobei die betreffenden Arbeiten als solche im Literaturverzeichnis zu kennzeichnen sind.

(7) In Ausnahmefällen können mehrere Einzelarbeiten als kumulative Dissertation eingereicht werden, wenn sie in einem engen zeitlichen und sachlichen Zusammenhang stehen und insgesamt den an eine Dissertation zu stellenden Anforderungen genügen. In diesem Fall hat eine systematische Einordnung in den jeweiligen Forschungskontext und eine Zusammenfassung der Ergebnisse zu erfolgen, um den theoretischen Zusammenhang der Einzelarbeiten deutlich zu machen.

§ 9

Begutachtung der Dissertation

(1) Die Gutachten sollen in der Regel innerhalb von drei Monaten nach der Annahme des Auftrags der Gutachterin/des Gutachters erstellt werden.

(2) In den Gutachten ist auszuweisen, ob die Dissertation den Anforderungen genügt, die an den akademischen Grad eines „doctor theologiae“ zu stellen sind; es ist die Annahme oder die Nichtannahme der Dissertation zu empfehlen und eine Bewertung vorzunehmen.

(3) Die Dissertation ist mit einem der folgenden Prädikate zu bewerten:

- magna cum laude (sehr gut) – 1
- cum laude (gut) – 2
- rite (genügend) – 3
- non sufficit (ungenügend) – 4

Eine besonders herausragende Dissertation ist mit dem Sonderprädikat „summa cum laude“ (ausgezeichnet) – 0 zu bewerten.

(4) Das einem Gutachter zur Begutachtung übergebene Exemplar der Dissertation geht in dessen Eigentum über.

§ 10

Annahme der Dissertation

(1) Die Dissertation wird mit den Gutachten den Mitgliedern der Promotionskommission zur Kenntnis gegeben. Die Promotionskommission entscheidet auf der Grundlage der Gutachten über die Annahme oder Nichtannahme der Dissertation. Jedes Mitglied der Kommission kann für oder gegen die Annahme der Dissertation votieren. Von den Gutachten abweichende Voten sind eingehend zu begründen. Weichen die Noten der Gutachten um mehr als eine Stufe voneinander ab oder ist ein „non sufficit“ darunter, kann die Promotionskommission ein weiteres Gutachten einholen. In diesem Fall ist durch die Doktorandin/den Doktoranden ein weiteres Exemplar der Dissertation nachzureichen.

(2) Eine Dissertation ist abgelehnt, wenn zwei Gutachten sie mit „non sufficit“ beurteilen – unabhängig von der Gesamtzahl der Gutachten.

(3) Bei Annahme der Dissertation können Auflagen zur Änderung erteilt werden, die sich auf die Gestaltung der Dissertation beziehen, jedoch nicht ihren wissenschaftlichen Inhalt berühren. Erst nach Erfüllung dieser Auflagen, die von der Promotionskommission zu kontrollieren ist, kann die Promotionsurkunde ausgestellt werden.

(4) Die Entscheidung der Promotionskommission über die Annahme oder Nichtannahme der Dissertation ist der Doktorandin/dem Doktoranden innerhalb einer Woche von der Dekanin/dem Dekan schriftlich mitzuteilen. Nach dieser Entscheidung ist der Doktorandin/dem Doktoranden Einsicht in die Gutachten zu gewähren.

(5) Bei Annahme der Dissertation wird ein Exemplar der Dissertation zusammen mit den Gutachten vier Wochen im Dekanat zur Einsichtnahme für die Professorinnen/Professoren und habilitierten Mitglieder der Fakultät sowie der anderen Mitglieder des Fakultätsrates ausgelegt.

§ 11

Nichtannahme der Dissertation

(1) Wird die Dissertation nicht angenommen, gilt das Promotionsverfahren als erfolglos beendet. Die Dekanin/der Dekan teilt der Doktorandin/dem Doktoranden schriftlich mit, dass die Dissertation abgelehnt worden ist und welche Mängel hierfür bestimmend waren. Auf Antrag der Doktorandin/des Doktoranden wird ihm Einsicht in die Gutachten gewährt.

(2) Ein neues Verfahren kann frühestens sechs Monate nach dem Beschluss über die Nichtannahme der Dissertation mit einer wesentlich veränderten oder thematisch anderen Dissertation noch einmal beantragt werden. Dem Antrag zum neuen Promotionsverfahren ist eine Erklärung über die frühere Nichtannahme beizufügen.

(3) Ein Exemplar der nicht angenommenen Dissertation verbleibt bei der Promotionsakte.

§ 12

Mündliche Prüfung

(1) Die mündliche Prüfung wird entweder in Form einer Disputation (§ 13) oder eines Rigorosums (§ 14) abgelegt.

(2) Die mündliche Prüfung findet statt, nachdem die Dissertation angenommen worden ist. Die/der Vorsitzende der Promotionskommission setzt in Abstimmung mit der Doktorandin/dem Doktoranden und den Mitgliedern der Promotionskommission den Termin fest und lädt durch öffentlichen Aushang dazu ein. Der Termin ist der Doktorandin/dem Doktoranden und den Mitgliedern der Promotionskommission mindestens sieben Tage vorher schriftlich mitzuteilen.

(3) Die mündliche Prüfung ist in deutscher oder englischer Sprache durchzuführen.

(4) Die mündliche Prüfung ist universitätsöffentlich und findet in der Regel während der Vorlesungszeit statt. Die Mitglieder der Promotionskommission nehmen an ihr teil.

(5) Über Inhalt und Verlauf der mündlichen Leistung ist ein Protokoll zu führen, das von der/dem Vorsitzenden der Promotionskommission zu bestätigen ist.

(6) Erscheint die Doktorandin/der Doktorand aus Gründen, die sie/er zu vertreten hat, nicht zur mündlichen Prüfung oder bricht er die Prüfung ab, so gilt die Prüfung als nicht bestanden. Die Gründe hierfür hat die Doktorandin/der Doktorand unverzüglich vorzubringen. Ob sie als Entschuldigung ausreichen, entscheidet die Promotionskommission. Sie kann Nachweise, insbesondere die Vorlage eines ärztlichen Attests verlangen.

(7) Macht die Doktorandin/der Doktorand durch ein ärztliches Zeugnis glaubhaft, dass sie/er wegen länger andauernder oder ständiger Behinderung oder chronischer Erkrankung nicht in der Lage ist, die mündliche Prüfung in der vorgesehenen Form abzugeben, hat die Promotionskommission einen Nachteilsausgleich zu gewähren. Ein entsprechender Antrag ist schriftlich zu stellen.

(8) Eine nicht bestandene mündliche Prüfung kann innerhalb von sechs Monaten einmal wiederholt werden. Wird auch die wiederholte Prüfung nicht bestanden, gilt das Promotionsverfahren als erfolglos beendet.

§ 13

Disputation

(1) Die Disputation dient der öffentlichen Vorstellung und Verteidigung der mit der Dissertation erzielten Ergebnisse. Die Doktorandin/der Doktorand hat in einem Referat von etwa 20 bis 30 Mi-

nuten und einer anschließenden Diskussion nachzuweisen, dass sie/er die wissenschaftlichen Ergebnisse der Dissertation theoretisch begründen und sich mit anderen Auffassungen angemessen auseinandersetzen kann. Die Disputation bezieht sich auch auf Gebiete des Promotionsfaches, die nicht ausdrücklich Gegenstand der Dissertation sind. Es wird erwartet, dass die Doktorandin/der Doktorand die Ergebnisse der Arbeit darüber hinaus in den gesamtheologischen Kontext einordnen und Bezüge zu anderen theologischen Fächern explizit darstellen kann.

(2) Die Disputation dauert zwischen 90 und 120 Minuten. Den Vorsitz führt die/der Vorsitzende der Promotionskommission.

(3) Eine erstmalig nicht bestandene Disputation kann auf Antrag des Doktoranden auch in Form eines Rigorosums wiederholt werden. Über den Antrag entscheidet der Promotionsausschuss.

§ 14 Rigorosum

(1) Das Rigorosum umfasst die Disziplin, in der die Dissertation geschrieben wurde (Hauptfach), und drei andere theologische Teildisziplinen (Nebenfächer). Die theologischen Teildisziplinen umfassen: Altes Testament, Neues Testament, Kirchengeschichte, Systematische Theologie, Praktische Theologie, Religionspädagogik, Religionsgeschichte, Ökumenik. Geprüft wird in jedem Fall eine der beiden exegetischen Teildisziplinen (Altes oder Neues Testament) und eine Teildisziplin aus der Fächergruppe Kirchengeschichte/Systematische Theologie/Ökumenik. Die von der Promotionskommission für die einzelnen Disziplinen bestellten Prüfer und Prüferinnen führen das Rigorosum durch.

(2) Auf Antrag kann die Doktorandin/der Doktorand eines der Nebenfächer durch eine Prüfung in einem nicht theologischen Fach ersetzen, das an der Universität Rostock vertreten ist, wenn sie/er dieses Fach ordnungsgemäß studiert hat.

(3) Bei jeder Einzelprüfung des Rigorosums müssen eine Prüferin/ein Prüfer, eine Beisitzerin/ein Beisitzer und eine Protokollantin/ein Protokollant aus dem Kreis der Mitglieder der Promotionskommission anwesend sein. Das Protokoll der Einzelprüfungen wird in schriftlicher Form geführt und von allen Prüfern unterzeichnet.

(4) Im Rigorosum beträgt die Dauer der Prüfung im Hauptfach 60 Minuten, in den anderen Disziplinen jeweils 30 Minuten.

§ 15 Bewertung der mündlichen Prüfung

(1) In unmittelbarem Anschluss an die mündliche Prüfung entscheidet die Promotionskommission in nichtöffentlicher Beratung über die Bewertung. Die Bewertung erfolgt durch eines der in § 9 Abs. 3 aufgeführten Prädikate.

(2) Die Note für die mündliche Prüfung ergibt sich bei einer Disputation aus dem Durchschnitt der Noten für deren beide Teile.

(3) Beim Rigorosum fasst die Promotionskommission die Ergebnisse der Teilprüfungen zu einem Gesamtergebnis zusammen. Das Gesamtergebnis wird dabei als arithmetisches Mittel der von

den Prüfenden vorgeschlagenen Bewertungen berechnet, wobei das Hauptfach mit doppeltem Gewicht berücksichtigt wird. Wurde in einer Nebenfachprüfung die Note „rite“ nicht erreicht, so muss die Gesamtnote der übrigen Teilprüfungen mindestens die Wertung „cum laude“ ergeben, wenn das Rigorosum bestanden sein soll. Wurde hingegen im Hauptfach die Note „rite“ nicht erreicht, so gilt die ganze mündliche Prüfung als nicht bestanden.

§ 16 Feststellung des Gesamtergebnisses der Promotion

(1) Nach bestandener mündlicher Prüfung wird von der Promotionskommission die Gesamtnote der Promotion festgelegt und von ihrer/ihrer Vorsitzenden der Doktorandin/dem Doktoranden unter Ausschluss der Öffentlichkeit verkündet und mündlich begründet.

(2) Die Gesamtnote ergibt sich aus der Zusammenfassung des Mittelwertes der Noten aus den Gutachten (= Note für die Dissertation) und der Note für die mündliche Prüfung. Dabei gehen der Mittelwert für die Dissertation zweifach und die Note für die mündliche Prüfung einfach in die Gesamtbewertung ein. Die Summe wird durch drei dividiert und das Ergebnis bis auf eine Stelle hinter dem Komma ausgerechnet.

(3) Für die Gesamtnote der Promotion sind folgende Prädikate zu verwenden:

- summa cum laude (ausgezeichnet; 0,0 bis 0,4);
- magna cum laude (sehr gut; 0,5 bis 1,4);
- cum laude (gut; 1,5 bis 2,4);
- rite (genügend; 2,5 bis 3,4).

§ 17 Vollzug der Promotion und Verleihung des Doktorgrades

(1) Mit der Bekanntgabe des Gesamtergebnisses ist das Promotionsverfahren abgeschlossen. Über den erfolgreichen Abschluss des Promotionsverfahrens kann der Doktorandin/dem Doktoranden von der Dekanin/dem Dekan eine schriftliche Mitteilung mit Angabe der Gesamtnote und der Einzelnoten ausgestellt werden.

(2) Nach Erfüllung aller Verpflichtungen aus dem Promotionsverfahren wird eine Urkunde über die Verleihung des Doktorgrades in deutscher Sprache ausgefertigt. Die Dekanin/der Dekan vollzieht die Promotion durch Zusendung oder Aushändigung der Promotionsurkunde. Die Urkunde enthält den Titel der Dissertation, das Promotionsgebiet und die Gesamtnote der Promotion. Sie wird auf den Tag der Promotion datiert. Sie wird von der Dekanin/dem Dekan der Theologischen Fakultät unterschrieben und mit dem Siegel der Universität Rostock versehen. Mit dem Empfang der Urkunde erhält die Doktorandin/der Doktorand das Recht zur Führung des Doktorgrades.

§ 18 Veröffentlichung und Pflichtexemplare

(1) Die Dissertation ist nach Abschluss des Promotionsverfahrens in angemessener Weise zu veröffentlichen. Die Erlaubnis zur Veröffentlichung erteilt die Dekanin/der Dekan im Einvernehmen mit

der Betreuerin/dem Betreuer der Dissertation der Doktorandin/dem Doktoranden schriftlich. Wird die Dissertation in einer vom eingereichten Text abweichenden Fassung für die Veröffentlichung vorgesehen, dann bedarf es der Freigabe durch die Promotionskommission.

(2) Für die Abgabe von Pflichtexemplaren der Dissertation gilt die Pflichtexemplarordnung der Universität Rostock. Die in dieser Ordnung vorgeschriebene Anzahl von Pflichtexemplaren ist innerhalb von drei Jahren nach dem letzten Prüfungstermin abzuliefern. Versäumt die Doktorandin/der Doktorand die Frist, verliert sie/er alle durch die Prüfung erworbenen Rechte. Auf Antrag der Doktorandin/des Doktoranden kann die Dekanin/der Dekan die Frist angemessen verlängern.

§ 19

Widerspruchsrecht

(1) Auf Antrag eines Mitglieds der Promotionskommission müssen Verfahrensangelegenheiten dem Fakultätsrat zur Entscheidung vorgelegt werden.

(2) Die Doktorandin/der Doktorand kann gegen eine Entscheidung, die sie/ihn in ihren/seinen Rechten verletzt, innerhalb eines Monats nach Bekanntgabe der Entscheidung schriftlich oder zur Niederschrift bei der Dekanin/dem Dekan Widerspruch einlegen.

(3) Der Fakultätsrat prüft, ob er dem Widerspruch abhelfen kann. Ist dies nicht der Fall, legt er den Widerspruch der Rektorin/dem Rektor zur Entscheidung vor, die/der den Widerspruchsbescheid erlässt.

(4) Gegen den Widerspruchsbescheid kann binnen eines Monats nach Zustellung des Widerspruchsbescheides Klage beim zuständigen Verwaltungsgericht erhoben werden.

§ 20

Versagung und Entzug des Doktorgrades

(1) Ergibt sich, dass die Zulassung zur Promotion aufgrund falscher Angaben der Doktorandin/des Doktoranden erteilt wurde oder dass sie/er bei ihren/seinen Promotionsleistungen eine Täuschung versucht oder begangen hat, so können diese Leistungen vom Fakultätsrat für ungültig erklärt, der Doktorgrad entzogen und die Promotionsurkunde, sofern sie bereits ausgehändigt wurde, eingezogen werden.

(2) Der Doktorgrad kann außerdem entzogen und die Promotionsurkunde eingezogen werden, wenn die/der Promovierte wegen einer vorsätzlichen Straftat verurteilt worden ist, bei deren Vorbereitung oder Begehung sie/er den Doktorgrad missbraucht hat. Im Übrigen richtet sich der Entzug des Doktorgrades nach den geltenden gesetzlichen Vorschriften. Die Entscheidung darüber trifft der Fakultätsrat.

(3) Der betreffenden Person ist vor der Beschlussfassung Gelegenheit zur Äußerung vor dem Fakultätsrat zu geben.

§ 21

Ehrenpromotion

(1) In Anerkennung hervorragender wissenschaftlich-theologischer Leistungen oder für besondere Verdienste um Theologie und Kirche kann die Theologische Fakultät den Grad eines Doktors der Theologie ehrenhalber (Dr. theol. h. c.) verleihen.

(2) Ein entsprechender Antrag muss von mindestens zwei Mitgliedern des Fakultätsrates gestellt werden; der Beschluss über die Annahme des Antrags ist nur gültig, wenn nicht mehr als eine Stimmenthaltung oder Neinstimme vorliegt.

(3) Der Akademische Senat der Universität Rostock wird nach Maßgabe der Grundordnung beteiligt.

(4) Die Ehrenpromotion wird durch Überreichen einer Urkunde vollzogen, in der die Verdienste der/des Geehrten gewürdigt werden. Die Übergabe der Urkunde wird von der Dekanin/dem Dekan vorgenommen. Bei der Ehrenpromotion hält die/der Geehrte in der Regel eine Promotionsvorlesung über ein Thema ihrer/seiner Wahl.

§ 22

Erneuerung der Promotionsurkunde

Die Promotionsurkunde kann bei bestimmten Jubiläen erneuert werden, wenn dies mit Rücksicht auf besondere wissenschaftliche und kirchliche Verdienste oder auf eine besondere enge Verbindung der Jubilarin/des Jubilars mit der Universität Rostock oder ihrer Theologischen Fakultät angebracht erscheint.

§ 23

Anwendungsbereich

Diese Promotionsordnung gilt erstmals für Doktorandinnen/Doktoranden, die ihr Promotionsgesuch nach dem Inkrafttreten dieser Promotionsordnung einreichen.

§ 24

Inkrafttreten

Die Promotionsordnung tritt am Tage nach ihrer Veröffentlichung im Mitteilungsblatt des Ministeriums für Bildung, Wissenschaft und Kultur des Landes Mecklenburg-Vorpommern in Kraft. Gleichzeitig tritt die Promotionsordnung der Theologischen Fakultät vom 10. Januar 2001 außer Kraft.

Ausgefertigt aufgrund des Beschlusses des Akademischen Senats der Universität Rostock vom 3. September 2008 und der Genehmigung des Rektors vom 24. September 2008.

Rostock, den 24. September 2008

**Der Rektor
der Universität Rostock
Prof. Dr. Thomas Strothotte**

Anhang**Promotionsgebiete sind**

Altes Testament
 Neues Testament
 Kirchengeschichte
 Systematische Theologie
 Praktische Theologie
 Religionspädagogik
 Religionsgeschichte
 Ökumenik

**Prüfungsordnung
 für den Master-Studiengang Computational Engineering
 der Universität Rostock**

Vom 10. November 2008

Aufgrund von § 2 Abs. 1 in Verbindung mit § 38 Abs. 1 des Gesetzes über die Hochschulen des Landes Mecklenburg-Vorpommern (Landeshochschulgesetz – LHG M-V) vom 5. Juli 2002 (GVOBl. M-V S. 398)¹, zuletzt geändert durch Artikel 19 des Gesetzes vom 10. Juli 2006 (GVOBl. M-V S. 539)², hat die Universität Rostock folgende Prüfungsordnung für den Master-Studiengang Computational Engineering als Satzung erlassen:

Inhaltsübersicht**I. Allgemeine Bestimmungen**

- § 1 Zugangsvoraussetzungen für den Master-Studiengang
- § 2 Master-Studiengang, Abschluss und Regelstudienzeit
- § 3 Leistungspunktsystem und Module
- § 4 Prüfungsaufbau
- § 5 Fristen und Termine der Modulprüfungen
- § 6 Fristüberschreitung
- § 7 Mündliche Prüfungsleistungen
- § 8 Klausurarbeiten und sonstige schriftliche Arbeiten
- § 9 Bewertung der Prüfungsleistungen, Bildung der Noten
- § 10 Versäumnis, Rücktritt, Täuschung, Ordnungsverstoß
- § 11 Mängel im Prüfungsverfahren
- § 12 Bestehen und Nichtbestehen
- § 13 Freiversuch
- § 14 Wiederholung von Modulprüfungen
- § 15 Sonderregelung
- § 16 Anrechnung von Studienzeiten, Studienleistungen und Prüfungsleistungen
- § 17 Prüfungsausschuss
- § 18 Prüferinnen/Prüfer und Beisitzerinnen/Beisitzer
- § 19 Ungültigkeit der Master-Prüfung

- § 20 Widerspruchsverfahren
- § 21 Einsicht in die Prüfungsakten

II. Master-Prüfung

- § 22 Zweck der Master-Prüfung
- § 23 Zulassung zu den Modulprüfungen der Master-Prüfung
- § 24 Modulprüfungen der Master-Prüfung
- § 25 Ausgabe und Anfertigung der Master-Arbeit
- § 26 Abgabe, Kolloquium und Bewertung der Master-Arbeit
- § 27 Zeugnis, Urkunde und Diploma Supplement

III. Schlussbestimmungen

- § 28 Übergangsregelungen
- § 29 Inkrafttreten

Anlagen

- Diploma Supplement (deutsch)
- Diploma Supplement (englisch)

¹ Mitt.bl. BM M-V S. 511

² Mitt.bl. BM M-V S. 635

I. Allgemeine Bestimmungen

§ 1

Zugangsvoraussetzungen für den Master-Studiengang

(1) Als generelle Zugangsvoraussetzung für den Master-Studiengang Computational Engineering an der Universität Rostock ist ein erster berufsqualifizierender Hochschulabschluss nachzuweisen. Anerkannt wird eine bestandene Bachelor-, Diplom- oder gleichwertige Prüfung in Computational Engineering, Elektrotechnik, Informationstechnik oder vergleichbaren Studiengängen.

(2) Der Zugang zum Master-Studiengang Computational Engineering an der Universität Rostock ist an nachfolgende weitere Zugangsvoraussetzungen gebunden:

1. eine Abschlussnote des in Absatz 1 genannten Hochschulabschlusses, die einem ECTS-Rang A, B oder C oder einem äquivalentem Grade für Bewerberinnen/Bewerber von außerhalb Europas entspricht und
2. gute Englischkenntnisse auf dem Mindestniveau von 71 % des aktuellen TOEFL-Tests oder eines äquivalenten Tests oder der erfolgreiche Abschluss in einem englischsprachigen Studiengang.
Vom Nachweis der Sprachkenntnisse ausgenommen sind Muttersprachlerinnen/Muttersprachler.

(3) Die Erfüllung der Zugangsvoraussetzungen nach Absatz 2 ist unter Vorlage beglaubigter Kopien der entsprechenden Zeugnisse mit dem Antrag auf Zulassung zum Studiengang nachzuweisen. Über das Gelingen des Nachweises entscheidet der Prüfungsausschuss. Soll das Masterstudium im unmittelbaren Anschluss an den vorhergehenden Studiengang aufgenommen werden und liegt das Abschlusszeugnis bei Ablauf der Bewerbungsfrist noch nicht vor, richtet sich das Zulassungsverfahren nach § 15 Abs. 2 der Satzung der Universität über die Zulassung zum Studium (URZS) in der jeweils aktuellen Fassung.

(4) In Ausnahmefällen können auf gesonderten, mit ausführlicher Begründung versehenen Antrag auch Bewerberinnen/Bewerber zugelassen werden, die höchstens eine der in Absatz 2 genannten Voraussetzungen nicht erfüllen, sofern sie eine besondere Eignung für das Master-Studium erwarten lassen. Diese Anträge werden dem Prüfungsausschuss zur Entscheidung vorgelegt. Der Prüfungsausschuss kann die Einladung der Kandidatinnen/Kandidaten zu einem klärenden Gespräch und eine Zulassung unter Vorbehalt und/oder mit Auflagen beschließen.

§ 2

Master-Studiengang, Abschluss und Regelstudienzeit

(1) Der Master-Studiengang Computational Engineering ist ein vertiefender stärker forschungsorientierter Studiengang und führt zu einem weiteren berufsqualifizierenden Abschluss.

(2) Der Master-Studiengang Computational Engineering wird in englischer Sprache angeboten.

(3) Einzelne Module des Wahlpflichtkataloges (§ 24 Abs. 1) einschließlich ihrer Modulprüfungen werden in deutscher Sprache angeboten, Einzelheiten ergeben sich aus der jeweiligen Modulbeschreibung. Für die Zulassung zu deutschsprachigen Modulen ist für Studierende aus dem Ausland der Nachweis ausreichender deutscher Sprachkenntnisse durch ein Zertifikat über die erfolgreiche Teilnahme an mindestens 480 Stunden Deutschkurs von einem anerkannten Spracheninstitut zu führen.

(4) Der Master-Studiengang gliedert sich in Pflichtmodule, Wahlpflichtmodule und die Masterarbeit. Aus dem Wahlpflichtangebot sind Module im Umfang von mindestens 78 Leistungspunkten aus mindestens zwei Fachgebieten zu wählen.

Aus den Modulen und der Masterarbeit sind mindestens 120 Leistungspunkte zu erwerben.

(5) Der Einstieg in das Masterstudium kann sowohl im Wintersemester als auch im Sommersemester erfolgen. Die Immatrikulation in die Studienrichtung A (§ 24 Abs. 1) erfolgt im Wintersemester. Die Immatrikulation in die Studienrichtung B (§ 24 Abs. 1) erfolgt im Sommersemester.

(6) Die Regelstudienzeit, innerhalb der das Studium abgeschlossen werden soll, beträgt vier Semester.

(7) Ist die Master-Prüfung bestanden, wird der Grad „Master of Science“ (M.Sc.) verliehen.

§ 3

Leistungspunktsystem und Module

(1) Während des Studiums sind Leistungspunkte zu erwerben. Sie sind ein quantitatives Maß für den mit dem Studium verbundenen zeitlichen Arbeitsaufwand der Studierenden. Je Semester sind 30 Leistungspunkte zu erwerben; das entspricht einem Arbeitsaufwand von etwa 900 Stunden. Der Erwerb von Leistungspunkten ist an das Bestehen der jeweiligen Modulprüfung gebunden.

(2) Das Studium gliedert sich in Module (§ 24 Abs. 1). Jedes Modul ist mit einer Modulprüfung abzuschließen. Nach bestandener Modulprüfung werden die dem jeweiligen Modul zugeordneten Leistungspunkte vergeben. Die Module umfassen inhaltlich zusammenhängende Lehrveranstaltungen und erstrecken sich in der Regel über ein Semester; in Ausnahmefällen kann sich ein Modul über zwei Semester erstrecken. Die jeweiligen Lehr- und Lernformen der Module sind in der Studienordnung und den Modulbeschreibungen aufgeführt.

§ 4

Prüfungsaufbau

(1) Die Master-Prüfung besteht aus studienbegleitenden Modulprüfungen (§ 24 Abs. 1) und der Master-Arbeit (§ 25 und § 26).

(2) Die Modulprüfungen bestehen in der Regel aus einer, maximal aus zwei Prüfungsleistungen.

§ 5

Fristen und Termine der Modulprüfungen

(1) Die studienbegleitenden Modulprüfungen sollen in den vorgesehenen Fachsemestern abgelegt werden (Regelprüfungstermine gemäß § 24 Abs. 1). Sie können vor dem Regelprüfungstermin abgelegt werden, sofern die für die Zulassung erforderlichen Studienleistungen erbracht sind. Sie können gemäß § 6 nach dem Regelprüfungstermin abgelegt werden.

(2) Die studienbegleitenden Modulprüfungen in Form von Klausuren und mündlichen Prüfungen werden in den dafür festgelegten Prüfungszeiträumen abgenommen. Der Prüfungszeitraum eines Semesters erstreckt sich von der ersten Woche unmittelbar nach Beendigung der Vorlesungszeit bis zum Beginn des darauf folgenden Semesters.

Abweichend davon können im Ausnahmefall Modulprüfungen in Form von Präsentationen, Kolloquien, Berichten, Hausarbeiten, Kontrollarbeiten und Lösen von Übungsaufgaben vorlesungsbegleitend absolviert werden, wenn die Studierenden spätestens in der ersten Vorlesungswoche über die für sie geltende Prüfungsart, deren Umfang und den jeweiligen Abgabetermin in Kenntnis gesetzt werden.

(3) Die Kandidatin/Der Kandidat hat sich zu jeder Modulprüfung schriftlich beim Prüfungsamt anzumelden. Die Frist für die Meldung zu den Modulprüfungen eines Prüfungszeitraums endet vier Wochen vor dessen Beginn.

(4) Die Frist für die Meldung zu den während der Vorlesungszeit abzulegenden Modulprüfungen endet zwei Wochen nach Beginn der Vorlesungszeit. Eine getrennte Anmeldung für Wiederholungsprüfungen ist nicht erforderlich, sie erfolgt automatisch nach nicht bestandener Prüfung zum nächstmöglichen Prüfungszeitpunkt dieses Moduls. Abweichungen regelt der Prüfungsausschuss.

(5) Die Daten der Prüfungszeiträume, die in ihnen ablegbaren Modulprüfungen sowie die zugehörigen Meldefristen werden bis spätestens sechs Wochen vor Ende der Vorlesungszeit eines Semesters durch ortsüblichen Aushang bekannt gegeben.

(6) Die konkreten Prüfungstermine und -orte für die einzelnen Prüfungen werden durch den Prüfungsausschuss festgelegt und spätestens vierzehn Tage vor Beginn eines Prüfungszeitraumes durch ortsüblichen Aushang bekannt gegeben.

§ 6

Fristüberschreitung

(1) Die Kandidatin/Der Kandidat kann von den Regelprüfungsterminen der Modulprüfungen gemäß § 24 Abs. 1 abweichen. Die erstmalige Meldung zu einer Modulprüfung muss jedoch spätestens ein Semester nach dem jeweiligen Regelprüfungstermin erfolgen.

(2) Überschreitet eine Kandidatin/ein Kandidat die Frist, um die sie/er eine Modulprüfung verschieben kann, aus von ihr/ihm zu vertretenden Gründen, so gilt diese Modulprüfung als abgelegt und nicht bestanden.

(3) Überschreitet eine Kandidatin/ein Kandidat die Frist, um die sie/er eine Modulprüfung verschieben kann, aus Gründen, die sie/er nicht zu vertreten hat, so hat sie/er die Gründe dem Prüfungsausschuss unverzüglich schriftlich mitzuteilen und glaubhaft zu machen. Erkennt der Prüfungsausschuss die Gründe an, so benennt er eine neue Frist für die Modulprüfung.

(4) Fristüberschreitungen aufgrund der Inanspruchnahme von Mutterschutzfristen und Elternzeit hat die Kandidatin/der Kandidat generell nicht zu vertreten.

§ 7

Mündliche Prüfungsleistungen

(1) Die Modulprüfungen können aus mündlichen Prüfungsleistungen bestehen. In ihnen soll die Kandidatin/der Kandidat nachweisen, dass sie/er die Zusammenhänge des Prüfungsgebietes erkennt und spezielle Fragestellungen in diese Zusammenhänge einzuordnen vermag.

(2) Mündliche Prüfungsleistungen werden vor mindestens zwei Prüferinnen/Prüfern (Kollegialprüfung) oder einer Prüferin/einem Prüfer in Gegenwart einer sachkundigen Beisitzerin/eines sachkundigen Beisitzers abgelegt. Die Dauer der Prüfung beträgt mindestens 15 Minuten und höchstens 45 Minuten.

(3) Mündliche Prüfungsleistungen können auch als Gruppenprüfung abgelegt werden. Es können bis zu drei Kandidatinnen/Kandidaten gleichzeitig geprüft werden. Die Dauer der Prüfung der einzelnen Kandidatin/des einzelnen Kandidaten reduziert sich in der Gruppenprüfung gegenüber der Einzelprüfung (Absatz 2) um fünf Minuten.

(4) Mündliche Prüfungsleistungen werden in der Regel in der in § 24 Abs. 1 festgelegten Sprache abgelegt. Auf Wunsch der Kandidatin/des Kandidaten oder der Prüferin/des Prüfers und im gegenseitigen Einverständnis können mündliche Prüfungsleistungen abweichend davon in einer anderen Sprache erbracht werden. Ausnahmen regelt der Prüfungsausschuss.

(5) Art und Dauer der einzelnen mündlichen Prüfungsleistungen sind in § 24 Abs. 1 festgelegt.

(6) Die wesentlichen Gegenstände und Ergebnisse der mündlichen Prüfungsleistungen sowie gegebenenfalls besondere Vorkommnisse werden in einem Protokoll festgehalten. Das Ergebnis wird der Kandidatin/dem Kandidaten im Anschluss an die mündliche Prüfungsleistung bekannt gegeben.

(7) Studierende, die zu einem späteren Zeitpunkt die gleiche mündliche Prüfungsleistung ablegen wollen, werden nach Maßgabe der räumlichen Verhältnisse als Zuhörerinnen/Zuhörer zugelassen, es sei denn, die zu prüfende Kandidatin/der zu prüfende Kandidat oder eine der zu prüfenden Kandidatinnen/einer der zu prüfenden Kandidaten widerspricht. Zuhörerinnen/Zuhörer dürfen nicht bei der Beratung und Bekanntgabe der Prüfungsergebnisse teilnehmen.

§ 8

Klausurarbeiten und sonstige schriftliche Arbeiten

(1) Die Modulprüfungen können aus schriftlichen Prüfungsleistungen als Klausurarbeiten oder sonstigen schriftlichen Arbeiten gemäß § 8 der Studienordnung bestehen. In ihnen soll die Kandidatin/der Kandidat nachweisen, dass sie/er auf der Basis des notwendigen Grundlagenwissens in begrenzter Zeit und mit begrenzten Hilfsmitteln mit den gängigen Methoden des Faches Aufgaben lösen oder Themen bearbeiten kann.

(2) Klausurarbeiten und sonstige schriftliche Arbeiten sind in der Regel, zumindest aber im Fall der Wiederholungsprüfung, von zwei Prüferinnen/Prüfern zu bewerten. Das Bewertungsverfahren soll vier Wochen nicht überschreiten.

(3) Die Dauer von Klausurarbeiten beträgt mindestens 30 Minuten und höchstens 180 Minuten.

(4) Der Arbeitsaufwand für sonstige schriftliche Arbeiten beträgt 90 Stunden. Die Bearbeitungsfrist von sonstigen schriftlichen Arbeiten darf zwölf Wochen nicht überschreiten. Ausgabe des Themas der Arbeit und deren Abgabe werden aktenkundig gemacht.

(5) Klausurarbeiten und sonstige schriftliche Prüfungsleistungen werden in der Regel in der in § 24 Abs. 1 festgelegten Sprache abgelegt. Auf Wunsch der Kandidatin/des Kandidaten oder der Prüferin/des Prüfers und im gegenseitigen Einverständnis können mündliche Prüfungsleistungen abweichend davon in einer anderen Sprache erbracht werden. Ausnahmen regelt der Prüfungsausschuss.

(6) Art und Dauer der einzelnen schriftlichen Prüfungsleistungen sind in § 24 Abs. 1 festgelegt.

(7) Für sonstige schriftliche Leistungen kann die/der Modulverantwortliche verlangen, dass diese zusätzlich auf einem elektronischen Datenträger in maschinenlesbarer Form vorgelegt werden, um im Wege eines Datenabgleichs die Urheberschaft der Kandidatin/des Kandidaten überprüfen zu können. Bei Zweifeln an der Urheberschaft einer Kandidatin/eines Kandidaten ist diese/dieser vor einer Entscheidung über das weitere Vorgehen zu hören.

§ 9

Bewertung der Prüfungsleistungen, Bildung der Noten

(1) Die Noten für die einzelnen Prüfungsleistungen werden von den jeweiligen Prüferinnen/Prüfern festgesetzt. Bei mehreren Prüferinnen/Prüfern ergibt sich die Note aus dem arithmetischen Mittel der Einzelbewertungen. Wird eine schriftliche Prüfungsleistung von zwei Prüferinnen/Prüfern bewertet und ist die Abweichung der Bewertung größer als 2,0, wird eine weitere Bewertung durch eine dritte Prüferin/einen dritten Prüfer eingeholt. Schließt die dritte Prüferin/der dritte Prüfer sich der Bewertung von einer der beiden ersten Prüferinnen/einem der beiden ersten Prüfer an, so gilt diese Note (Stichentscheid). Sofern die dritte Prüferin/der dritte Prüfer eine andere Note als die beiden ersten Prüferinnen/Prüfer vergibt, wird die Endnote aus dem arithmetischen Mittel der Einzelbewertungen gebildet.

Für die Bewertung der Prüfungsleistungen sind folgende Noten zu verwenden:

1	= sehr gut	= eine hervorragende Leistung
2	= gut	= eine Leistung, die erheblich über den durchschnittlichen Anforderungen liegt
3	= befriedigend	= eine Leistung, die durchschnittlichen Anforderungen entspricht
4	= ausreichend	= eine Leistung, die trotz ihrer Mängel noch den Anforderungen genügt
5	= nicht ausreichend	= eine Leistung, die wegen erheblicher Mängel den Anforderungen nicht mehr genügt

Zur differenzierten Bewertung der Prüfungsleistungen können einzelne Noten um 0,3 auf Zwischenwerte erhöht oder erniedrigt werden; die Noten 0,7, 4,3, 4,7 und 5,3 sind dabei ausgeschlossen.

(2) Besteht eine Modulprüfung aus zwei Prüfungsleistungen, errechnet sich die Modulnote aus dem Durchschnitt der Noten der einzelnen Prüfungsleistungen. Dabei wird nur die erste Dezimalstelle hinter dem Komma berücksichtigt; alle weiteren Stellen werden ohne Rundung gestrichen. Die Modulnote lautet

Bei einem Durchschnitt bis einschließlich 1,5	= sehr gut;
bei einem Durchschnitt von 1,6 bis einschließlich 2,5	= gut;
bei einem Durchschnitt von 2,6 bis einschließlich 3,5	= befriedigend;
bei einem Durchschnitt von 3,6 bis einschließlich 4,0	= ausreichend;
bei einem Durchschnitt ab 4,1	= nicht ausreichend.

(3) Für die Master-Prüfung wird eine Gesamtnote gebildet. Sie errechnet sich aus dem Mittelwert aller Modulnoten und der Note der Master-Arbeit; dabei werden die Modulnoten und die Note der Master-Arbeit mit den ihnen zugeordneten Leistungspunkten gewichtet. Es wird nur die erste Dezimalstelle hinter dem Komma berücksichtigt; alle weiteren Stellen werden ohne Rundung gestrichen. Die Gesamtnote lautet entsprechend Absatz 2.

(4) Zusätzlich zur deutschen Gesamtnote erfolgt die Bewertung durch einen relativen ECTS-grade. Der ECTS-grade wird in Abhängigkeit von der Einordnung der erzielten Gesamtnote innerhalb einer Vergleichsgruppe aus allen Absolventinnen/Absolventen eines Prüfungsjahrganges des Master-Studienganges Computational Engineering vergeben. Bei weniger als 50 Absolventinnen/Absolventen im betreffenden Jahrgang erfolgt die Bildung der Vergleichsgruppe aus allen Absolventinnen/Absolventen des Master-Studienganges Computational Engineering eines Vergleichszeitraumes der drei vorausgegangenen Jahre.

ECTS-Ränge werden wie folgt vergeben:

Deutsche Note	ECTS-grade	Bewertung
die besten 10 %	A	Excellent
die nächsten 25 %	B	Very Good
die nächsten 30 %	C	Good
die nächsten 25 %	D	Satisfactory
die nächsten 10 %	E	Sufficient

§ 10

Versäumnis, Rücktritt, Täuschung, Ordnungsverstoß

(1) Eine Prüfungsleistung gilt als mit „nicht ausreichend“ (5,0) bewertet, wenn die Kandidatin/der Kandidat ohne triftigen Grund von ihr zurücktritt, nachdem sie/er zu ihr zugelassen wurde, oder wenn sie/er einen für sie/ihn bindenden Prüfungstermin ohne triftigen Grund versäumt. Dasselbe gilt, wenn sie/er eine schriftliche Prüfungsleistung nicht innerhalb der vorgegebenen Bearbeitungszeit erbringt.

(2) Der für den Rücktritt oder das Versäumnis geltend gemachte Grund muss dem Prüfungsausschuss unverzüglich schriftlich angezeigt und glaubhaft gemacht werden. Bei Krankheit der Kandidatin/des Kandidaten ist ein ärztliches Attest vorzulegen; in Zweifelsfällen kann die Vorlage eines amtsärztlichen Attestes verlangt werden. Soweit die Einhaltung von Fristen für die erstmalige Meldung zu einer Prüfung, die Wiederholung von Prüfungen, die Gründe für das Versäumnis von Prüfungen und die Einhaltung von Bearbeitungszeiten für Prüfungsarbeiten betroffen sind, steht der Krankheit der Kandidatin/des Kandidaten die Krankheit eines von ihr/ihm überwiegend allein zu versorgenden Kindes gleich. Wird der Grund anerkannt, so setzt der Prüfungsausschuss einen neuen Termin fest.

(3) Bei Modulprüfungen, die aus mehreren Prüfungsleistungen bestehen, werden die Prüfungsleistungen dieses Moduls, die bis zu einem anerkannten Rücktritt beziehungsweise einem anerkannten Versäumnis einer Prüfungsleistung dieses Moduls erbracht worden sind, angerechnet.

(4) Ein Rücktritt von Modulprüfungen, die vor dem Regelprüfungstermin abgelegt werden sollten, bleibt folgenlos. Der Rücktritt ist dem Prüfungsamt bis spätestens drei Tage vor Prüfungstermin bekannt zu geben.

(5) Versucht die Kandidatin/der Kandidat, das Ergebnis seiner Prüfungsleistungen durch Täuschung oder Benutzung nicht zugelassener Hilfsmittel zu beeinflussen, wird die betreffende Prüfungsleistung mit „nicht ausreichend“ (5,0) bewertet. Eine Kandidatin/ein Kandidat, die/der den ordnungsgemäßen Ablauf eines Prüfungstermins stört, kann von der jeweiligen Prüferin/dem jeweiligen Prüfer oder der Aufsichtführenden/dem Aufsichtführenden von der Fortsetzung der Prüfungsleistung ausgeschlossen werden; in diesem Fall wird die Prüfungsleistung mit „nicht ausreichend“ (5,0) bewertet. In schwer wiegenden Fällen der Täuschung, Benutzung nicht zugelassener Hilfsmittel oder Störung des ordnungsgemäßen Prüfungsablaufs durch die Kandidatin/den Kandidaten kann der Prüfungsausschuss die Kandidatin/den Kandidaten von der Erbringung weiterer Prüfungsleistungen ausschließen mit der Folge, dass die Kandidatin/der Kandidat ihren/seinen Prüfungsanspruch in diesem Studiengang endgültig verliert; hierüber hat der Prüfungsausschuss einen mit Rechtsbehelfsbelehrung zu versehenen schriftlichen Bescheid zu erstellen. Der Kandidatin/Dem Kandidaten ist vor einer Entscheidung Gelegenheit zur Äußerung zu geben.

§ 11

Mängel im Prüfungsverfahren

(1) Erweist sich, dass das Verfahren einer mündlichen oder einer schriftlichen Prüfungsleistung mit Mängeln behaftet war, die das

Prüfungsergebnis beeinflusst haben, wird auf Antrag einer Kandidatin/eines Kandidaten oder von Amts wegen angeordnet, dass von einer bestimmten Kandidatin/einem bestimmten Kandidaten oder von allen Kandidatinnen/Kandidaten die Prüfungsleistung wiederholt wird. Die Mängel müssen unverzüglich bei der/dem Vorsitzenden des Prüfungsausschusses oder bei der Prüferin/dem Prüfer geltend gemacht werden.

(2) Sechs Monate nach Abschluss der Prüfungsleistung dürfen von Amts wegen Anordnungen nach Absatz 1 nicht mehr getroffen werden.

§ 12

Bestehen und Nichtbestehen

(1) Eine Modulprüfung ist bestanden, wenn die Modulnote mindestens „ausreichend“ (4,0) ist. Besteht eine Modulprüfung aus mehr als einer Prüfungsleistung, müssen alle Prüfungsleistungen mindestens mit „ausreichend“ (4,0) bewertet sein.

(2) Die Master-Prüfung ist bestanden, wenn sämtliche Modulprüfungen bestanden sind und die Master-Arbeit mindestens mit „ausreichend“ (4,0) bewertet wurde.

(3) Hat die Kandidatin/der Kandidat eine Modulprüfung nicht bestanden oder wurde die Master-Arbeit schlechter als „ausreichend“ (4,0) bewertet, erhält sie/er Auskunft darüber, ob und gegebenenfalls in welchem Umfang und in welcher Frist die Modulprüfung oder die Master-Arbeit wiederholt werden können.

(4) Hat die Kandidatin/der Kandidat die Master-Prüfung nicht bestanden, wird ihr/ihm auf Antrag und gegen Vorlage der entsprechenden Nachweise sowie der Exmatrikulationsbescheinigung eine Bescheinigung ausgestellt, die die erbrachten Prüfungsleistungen und deren Noten sowie die noch fehlenden Prüfungsleistungen enthält und erkennen lässt, dass die Master-Prüfung nicht bestanden ist.

(5) Hat die Kandidatin/der Kandidat die Master-Prüfung endgültig nicht bestanden, so erteilt die/der Vorsitzende des Prüfungsausschusses hierüber einen Bescheid. Dieser ist mit einer Rechtsbehelfsbelehrung zu versehen.

§ 13

Freiversuch

(1) Einen Freiversuch unternimmt, wer eine Modulprüfung spätestens im Regelprüfungstermin erstmalig ablegt.

(2) Besteht eine Kandidatin/ein Kandidat eine Modulprüfung im Freiversuch (Absatz 1) nicht, so gilt sie als nicht unternommen, außer sie wurde wegen Täuschung oder Ordnungsverstoßes (§ 10 Abs. 5) für nicht bestanden erklärt. Sie muss spätestens in dem Prüfungszeitraum, der dem Regelprüfungstermin folgt, erneut abgelegt werden; anderenfalls gilt die Modulprüfung als abgelegt und mit „nicht bestanden“ bewertet.

Für die Inanspruchnahme von Mutterschutzfristen und Elternzeit gilt die Regelung gemäß § 6 Abs. 4.

(3) Besteht eine Kandidatin/ein Kandidat die Modulprüfung im Freiversuch (Absatz 1), darf sie/er die Prüfung im nächsten Prü-

fungszeitraum zum Zwecke der Notenverbesserung erneut ablegen (Verbesserungsversuch). Es gilt jeweils die bessere Note.

§ 14

Wiederholung von Modulprüfungen

(1) Nicht bestandene Modulprüfungen können einmal wiederholt werden. Die Wiederholung einer bestandenen Modulprüfung ist, abgesehen von einer im Rahmen des Freiversuchs bestandenen Modulprüfung, nicht zulässig. Fehlversuche an anderen Universitäten und gleichgestellten Hochschulen werden angerechnet.

(2) Besteht eine Modulprüfung aus mehr als einer Prüfungsleistung, so sind nur die Prüfungsleistungen zu wiederholen, die nicht mit mindestens „ausreichend“ (4,0) bewertet wurden.

(3) Die erste Wiederholungsprüfung muss innerhalb von sechs Monaten nach Ablauf des jeweiligen Prüfungsverfahrens erfolgen. Bei Versäumnis der Wiederholungsfrist gilt die Wiederholungsprüfung als abgelegt und wird mit „nicht bestanden“ bewertet, es sei denn, die Kandidatin/der Kandidat hat das Versäumnis nicht zu vertreten.

Die erste Wiederholungsprüfung für Modulprüfungen, die während der Vorlesungszeit zu erbringen sind, ist spätestens am Ende des Semesters abzulegen, in dem das betreffende Modul das nächste Mal abgehalten wird.

(4) Die zweite Wiederholung einer Modulprüfung kann nur in Ausnahmefällen und nur zum nächsten regulären Prüfungstermin erfolgen.

Eine zweite Wiederholung ist zulässig, wenn

1. ein besonderer Härtefall vorliegt oder
2. die Kandidatin/der Kandidat nur eine Modulprüfung nicht bestanden hat oder
3. die Kandidatin/der Kandidat mindestens die Hälfte aller bis dahin abzulegenden Modulprüfungen gemäß § 24 Abs. 1 mit wenigstens „befriedigend“ bestanden hat und die Module, deren Modulprüfungen ein zweites Mal zu wiederholen sind, insgesamt einen Umfang von neun Leistungspunkten nicht überschreiten.

Absatz 3 Satz 3 gilt entsprechend.

§ 15

Sonderregelung

(1) Macht die Kandidatin/der Kandidat durch ein ärztliches Zeugnis glaubhaft, dass sie/er wegen länger andauernder oder ständiger Behinderung oder chronischer Erkrankung nicht in der Lage ist, eine Prüfungsleistung in der vorgesehenen Form abzulegen, so trifft die/die Vorsitzende des Prüfungsausschusses eine besondere Regelung zum Ausgleich des Nachteils. Insbesondere kann sie/er die Dauer einer Prüfungsleistung verlängern oder eine andere Art der Leistung verlangen. Entsprechendes gilt für Studienleistungen.

(2) Entscheidungen gemäß Absatz 1 werden auf schriftlichen Antrag hin getroffen. Bei Prüfungsleistungen ist der Antrag mit der Anmeldung zur Prüfung einzureichen.

§ 16

Anrechnung von Studienzeiten, Studienleistungen und Prüfungsleistungen

(1) Studienbewerberinnen/Studienbewerber haben vor Aufnahme des Studiums eine Erklärung beim Prüfungsamt abzugeben, ob und gegebenenfalls mit welchem Erfolg sie Studien- oder Prüfungsleistungen in einem anderen Studiengang oder in demselben Studiengang an einer anderen Hochschule erbracht haben, die Studien- oder Prüfungsleistungen dieses Studiengangs gleichwertig sind. Soweit nach Maßgabe der folgenden Regelungen eine Anrechnung von Studien- oder Prüfungsleistungen möglich ist, haben die Studierenden die für die Anrechnung erforderlichen Nachweise beizubringen.

(2) Studienzeiten, Studienleistungen und Prüfungsleistungen aus anderen Studiengängen werden angerechnet, soweit die Gleichwertigkeit gegeben ist. Studienzeiten, Studienleistungen und Prüfungsleistungen sind gleichwertig, wenn sie in Inhalt, Umfang und in den Anforderungen denjenigen des Master-Studienganges Computational Engineering an der Universität Rostock im Wesentlichen entsprechen. Dabei wird kein schematischer Vergleich, sondern eine Gesamtbetrachtung und Gesamtbewertung vorgenommen.

(3) Bei der Anrechnung von Studienzeiten, Studienleistungen und Prüfungsleistungen, die außerhalb der Bundesrepublik Deutschland erbracht wurden, werden die von Kultusministerkonferenz und Hochschulrektorenkonferenz gebilligten Äquivalenzvereinbarungen sowie Absprachen im Rahmen von Partnerschaften der Universität Rostock beachtet.

(4) Absatz 1 gilt auch für Studienzeiten, Studienleistungen und Prüfungsleistungen, die in staatlich anerkannten Fernstudien und an anderen Bildungseinrichtungen, insbesondere an staatlichen oder staatlich anerkannten Berufsakademien erworben wurden.

(5) Werden Studien- und Prüfungsleistungen angerechnet, werden die Noten – soweit die Notensysteme vergleichbar sind – übernommen und in die Berechnung der Gesamtnote einbezogen. Bei unvergleichbaren Notensystemen wird der Vermerk „bestanden“ aufgenommen.

(6) Bei Vorliegen der Voraussetzungen der Absätze 2 bis 3 besteht ein Rechtsanspruch auf Anrechnung. Die Anrechnung von Studienzeiten, Studienleistungen und Prüfungsleistungen, die in der Bundesrepublik Deutschland erbracht wurden, erfolgt von Amts wegen.

§ 17

Prüfungsausschuss

(1) Für die Organisation der Modul-Prüfungen sowie die durch diese Prüfungsordnung zugewiesenen Aufgaben wird ein Prüfungsausschuss gebildet. Ihm gehören fünf Mitglieder an, darunter drei Mitglieder aus der Gruppe der Professorinnen/Professo-

ren, ein Mitglied aus der Gruppe der wissenschaftlichen Mitarbeiterinnen/Mitarbeiter sowie eine studentische Vertreterin/ein studentischer Vertreter. Die Amtszeit der Mitglieder beträgt zwei Jahre, die der studentischen Vertreterin/des studentischen Vertreters ein Jahr.

(2) Die/Der Vorsitzende, die Stellvertreterin/der Stellvertreter, die weiteren Mitglieder des Prüfungsausschusses sowie deren Stellvertreterinnen/Stellvertreter werden durch den Fakultätsrat bestellt. Die/Der Vorsitzende führt die Geschäfte des Prüfungsausschusses.

(3) Der Prüfungsausschuss trifft alle anfallenden Entscheidungen, ausgenommen Bewertungen von Prüfungsleistungen. Er erlässt insbesondere Zulassungs- und Prüfungsbescheide. Die Bescheide bedürfen der Schriftform, sie werden begründet und mit einer Rechtsbehelfsbelehrung versehen.

(4) Der Prüfungsausschuss achtet darauf, dass die Bestimmungen der Prüfungsordnung eingehalten werden. Er berichtet regelmäßig der Fakultät über die Entwicklung der Prüfungs- und Studienzeiten einschließlich der tatsächlichen Bearbeitungszeiten für die Master-Arbeit sowie über die Verteilung der Modul- und Gesamtnoten. Der Bericht wird in geeigneter Weise durch die Universität offen gelegt. Der Prüfungsausschuss gibt Anregungen zur Reform der Studienordnungen, Studienpläne und Prüfungsordnungen.

(5) Die Mitglieder des Prüfungsausschusses haben das Recht, der Abnahme der Prüfungsleistungen beizuwohnen.

(6) Der Prüfungsausschuss ist beschlussfähig, wenn sämtliche Mitglieder schriftlich unter Einhaltung der Ladungsfrist von zwei Wochen geladen sind und mindestens drei Mitglieder anwesend sind. Er beschließt mit der Mehrheit der abgegebenen Stimmen. Bei Stimmgleichheit entscheidet die Stimme der/des Vorsitzenden oder, in ihrer/seiner Abwesenheit, die Stimme der Stellvertreterin/des Stellvertreters.

(7) Die/Der Vorsitzende beruft die Sitzungen des Prüfungsausschusses ein. Sie/Er trägt Sorge, dass die Sitzungen des Prüfungsausschusses protokolliert werden. Sie/Er ist befugt, anstelle des Prüfungsausschusses unaufschiebbare Entscheidungen allein zu treffen. Hiervon hat sie/er dem Prüfungsausschuss unverzüglich Kenntnis zu geben. Darüber hinaus kann der Prüfungsausschuss der/dem Vorsitzenden die Erledigung von einzelnen Aufgaben widerruflich übertragen.

(8) Die Mitglieder des Prüfungsausschusses und deren Stellvertreterinnen/Stellvertreter unterliegen der Amtsverschwiegenheit. Sofern sie nicht im öffentlichen Dienst stehen, werden sie durch die Vorsitzende/den Vorsitzenden zur Verschwiegenheit verpflichtet.

§ 18

Prüferinnen/Prüfer und Beisitzerinnen/Beisitzer

(1) Zur Abnahme von Hochschulprüfungen sind das an der Hochschule hauptberuflich tätige wissenschaftliche und künstlerische Personal, Lehrbeauftragte und in der beruflichen Praxis und Ausbildung erfahrene Personen befugt. Hochschulprüfungen sollen nur von Personen abgenommen werden, die Lehraufgaben erfül-

len. Prüfungsleistungen dürfen nur von Personen bewertet werden, die selbst die durch die Prüfung festzustellende oder eine gleichwertige Qualifikation besitzen.

(2) Die Namen der Prüferinnen/Prüfer für die mündlichen und schriftlichen Prüfungsleistungen werden durch ortsüblichen Austausch zeitgleich mit den Prüfungsterminen bekannt gegeben.

(3) Für die Prüferinnen/Prüfer und Beisitzerinnen/Beisitzer gilt § 17 Abs. 8 entsprechend.

§ 19

Ungültigkeit der Master-Prüfung

(1) Hat die Kandidatin/der Kandidat bei einer Prüfungsleistung getäuscht oder einen Täuschungsversuch unternommen und wird diese Tatsache erst nach Aushändigung des Zeugnisses bekannt, so kann die Note der Prüfungsleistung entsprechend § 10 Abs. 5 berichtigt werden. Gegebenenfalls kann die Modulprüfung für „nicht ausreichend“ und die Master-Prüfung für „nicht bestanden“ erklärt werden. Entsprechendes gilt für die Master-Arbeit.

(2) Waren die Voraussetzungen für die Abnahme einer Modulprüfung nicht erfüllt, ohne dass die Kandidatin/der Kandidat hierüber täuschen wollte, und wird diese Tatsache erst nach Aushändigung des Zeugnisses bekannt, so wird dieser Mangel durch das Bestehen der Modulprüfung geheilt. Hat die Kandidatin/der Kandidat vorsätzlich zu Unrecht erwirkt, dass sie/er die Modulprüfung ablegen konnte, so kann die Modulprüfung für „nicht ausreichend“ und die Master-Prüfung für „nicht bestanden“ erklärt werden.

(3) Der Kandidatin/Dem Kandidaten wird vor einer Entscheidung Gelegenheit zur Äußerung gegeben.

(4) Das unrichtige Zeugnis wird eingezogen und gegebenenfalls ein neues erteilt. Mit dem unrichtigen Zeugnis wird auch die Urkunde eingezogen, wenn die Master-Prüfung aufgrund einer Täuschung für „nicht bestanden“ erklärt wurde. Eine Entscheidung nach Absatz 1 und Absatz 2 Satz 2 ist nach einer Frist von fünf Jahren ab dem Datum des Zeugnisses ausgeschlossen.

§ 20

Widerspruchsverfahren

(1) Die Kandidatin/Der Kandidat kann gegen Bescheide des Prüfungsausschusses beim Prüfungsausschuss schriftlich oder mündlich zur Niederschrift Widerspruch einlegen. Will der Prüfungsausschuss dem Widerspruch nicht abhelfen, leitet er unverzüglich den Widerspruch an den Widerspruchsausschuss der Universität weiter. Vor der Entscheidung des Prüfungsausschusses über eine Bewertungsentscheidung einer Prüferin/eines Prüfers ist diese/dieser zur Stellungnahme aufzufordern.

(2) Das Widerspruchsverfahren richtet sich nach der Verfahrensordnung zur Bearbeitung von Widersprüchen in Prüfungsangelegenheiten der Universität Rostock in der jeweils gültigen Fassung.

§ 21

Einsicht in die Prüfungsakten

Innerhalb eines Jahres nach Abschluss des Prüfungsverfahrens einer Modulprüfung oder der Master-Arbeit wird der Kandidatin/ dem Kandidaten auf Antrag in angemessener Frist Einsicht in seine schriftlichen Prüfungsarbeiten, die darauf bezogenen Gutachten und in die Prüfungsprotokolle gewährt.

II. Master-Prüfung

§ 22

Zweck der Master-Prüfung

Durch die Master-Prüfung soll die Kandidatin/der Kandidat nachweisen, dass sie/er in ihrem/seinem Fach eine vertiefte wissenschaftlich-methodische Qualifikation erworben hat.

§ 23

Zulassung zu den Modulprüfungen der Master-Prüfung

(1) Eine Modulprüfung kann nur ablegen, wer

- für den Master-Studiengang Computational Engineering an der Universität Rostock eingeschrieben ist und
- die in § 24 Abs. 1 ausgewiesenen Prüfungsvorleistungen erbracht hat.

(2) Die Kandidatin/Der Kandidat hat sich innerhalb der bekannt gegebenen Meldefrist gemäß § 5 Abs. 3 dieser Ordnung schriftlich beim Prüfungsamt zu den Modulprüfungen anzumelden, die sie/er in einem Prüfungszeitraum ablegen will. Der formlosen Anmeldung sind beizufügen

- eine Studienbescheinigung für das laufende Semester;
- eine Aufstellung der Module, in denen die Modulprüfung abgelegt werden soll;
- die Nachweise über die gemäß § 24 Abs. 1 zu erbringenden Prüfungsvorleistungen.

Kann ein Nachweis über eine gemäß § 24 Abs. 1 zu erbringende Prüfungsvorleistung nicht rechtzeitig zum Zeitpunkt der Anmeldung zur Modulprüfung beigebracht werden, erfolgt die Zulassung zur Prüfung unter Vorbehalt. Die Zulassung erlischt, wenn der Nachweis über die Prüfungsvorleistung nicht bis zum Beginn des Prüfungszeitraums der Modulprüfung vorgelegt wird, für die die betreffende Vorleistung erforderlich ist.

(3) Die Zulassung zu einer Modulprüfung darf nur abgelehnt werden, wenn

- die in Absatz 1 genannten Voraussetzungen nicht erfüllt sind oder
- die Unterlagen gemäß Absatz 2 unvollständig sind oder
- die Kandidatin/der Kandidat in demselben oder in einem verwandten Studiengang eine Prüfung endgültig nicht bestanden hat oder sich in einem Prüfungsverfahren befindet.

§ 24

Modulprüfungen der Master-Prüfung

(1) Folgende Module stehen zur Verfügung. Je Semester sind in der Regel 30 Leistungspunkte zu erwerben. Die ausgewählten Module sind mit der angegebenen Modulprüfung abzuschließen:

Erklärung: mündlich steht für mündliche Prüfung

1. Studienrichtung A, Studienbeginn im Wintersemester:**Modulprüfungen im 1. Semester**

Modulbezeichnung, Modulnummer	Prüfungsvorleistung (Anzahl, Art und Dauer, gegebenenfalls Sprache)	Prüfungsvorleistung (Anzahl, Art und Dauer, gegebenenfalls Sprache)	Leistungspunkte (Anzahl)	Regelprüfungstermin
Pflichtmodule				
Applied Mathematics I				
Introduction to Numerical Mathematics, IEF CE ext 001	keine	Klausur (120 min), Englisch	9	1. Semester
Computational Methods I				
Finite Element Methods, IEF 184e	keine	Klausur (60 min) Englisch	3	1. Semester
Hands-on Introduction to Computational Electro-magnetics, IEF 152	keine	mündlich (30 min), Englisch	3	1. Semester
Numerical Linear Algebra, IEF 193	keine	Klausur (90 min), Englisch	3	1. Semester

Coupled Problems, IEF 179	keine	Klausur (60 min), Englisch	3	1. Semester
Software Concepts, Data Management, Visualization I				
Modelling and Simulation with Applications to the Life Sciences, IEF 129	keine	*Klausur (120 min) o. mündlich (30 min), Englisch	6	1. Semester
Wahlpflichtmodule				
Computational Methods II				
Continuous and Hybrid Systems Modelling and Simulation, IEF 059	keine	*Klausur (60 min) o. mündlich (20 min), Englisch	3	1. Semester
Integrated Circuit Design				
Hochintegrierte Systeme 1, IEF 035	keine	Klausur (120 min)	3	1. Semester
Information and Communication Theory, Signal Processing				
Image and Video Coding, IEF 065	keine	mündlich (30 min)	3	1. Semester
Microsystems				
Semiconductor Technology IEF 151e, (Bemerkung 1)	keine	Klausur (60 min), Englisch	6	1./2. Semester
Automation and Control Technology				
Simulation of Electrical Energy Networks, IEF 270	keine	Klausur (90 min), Englisch	3	1. Semester
Software Concepts, Data Management II				
Einführung in die objekt-orientierte Programmierung, IEF 143	keine	mündlich (20 min)	3	1. Semester
Programming Graphical User Interfaces, IEF 073e	keine	Präsentation (10 min), mündlich (20 min) Englisch	3	1. Semester
Visualization II				
Computergrafik, IEF 022	keine	*Klausur (120 min) o. mündlich (20 min)	6	1. Semester

Modulprüfungen im 2. Semester

Modulbezeichnung	Prüfungs- vorleistung (Anzahl, Art und Dauer, gegebenen- falls Sprache)	Prüfungs- leistung (Anzahl, Art und Dauer, gegebenenfalls Sprache)	Leistungs- punkte (Anzahl)	Regelprüfungs- termin
Pflichtmodule				
Applied Mathematics I				
Analysis and Numerics of Partial Differential Equations, IEF CE ext 002	keine	Klausur (120 min), Englisch	9	2. Semester
Computational Methods I				
Computational Electro-magnetism and Thermo-dynamics, IEF 178	keine	Klausur (120 min), Englisch	6	2. Semester
Wahlpflichtmodule				
Applied Mathematics II				
Diskrete Mathematik, IEF ext 001	keine	Klausur (90 min)	6	2. Semester
Computational Methods II				
Project Seminar Computational Electromagnetism, IEF 197	keine	Präsentation, mündlich (20 min), Englisch	3	2. Semester
Bioinformatics Data Handling, IEF 097	keine	*Klausur (120 min) o. mündlich (30 min), Englisch	6	2. Semester

BioSystems Modelling and Simulation, IEF 103	keine	*Klausur (120 min) o. mündlich (20 min), Englisch	6	2. Semester
LASER-Messtechnik, IEF 188	keine	mündlich (30 min)	3	2. Semester
Integrated Circuit Design				
ASIC Design Methoden, IEF 172	keine	Bericht, mündlich (30 min)	3	2. Semester
Hochintegrierte Systeme 2, IEF 036	keine	mündlich (30 min)	3	2. Semester
Labor VLSI, IEF 156	keine	Bericht	3	2. Semester
Information and Communication Theory, Signal Processing				
Channel Coding, IEF 067e	keine	mündlich (30 min), Englisch	3	2. Semester
Microsystems				
Semiconductor Technology IEF 151e, (Bemerkung 1)	keine	Klausur (60 min), Englisch	6	1./2. Semester
Seminar on Microsystems, IEF 205e	keine	Bericht u. Präsentation (20 min), Englisch	3	2. Semester
Rechnergestützter Baugruppentwurf, IEF 202	keine	mündlich (30 min)	3	2. Semester
Automation and Control Technology				
Advanced Control, IEF 166	keine	mündlich (20 min), Englisch	3	2. Semester
Artificial Intelligence, IEF 171	keine	mündlich (30 min), Englisch	3	2. Semester
Medical Automation, IEF 190	keine	mündlich (30 min), Englisch	3	2. oder 3. Semester
Robotics, IEF 204	keine	mündlich (30 min), Englisch	3	2. oder 3. Semester
Design and Dimensioning of Electrical Drives, IEF CE 1	keine	Klausur (90 min), Englisch	3	2. Semester
Software Concepts, Data Management II				
Projektorientierte Softwareentwicklung für Ingenieure, IEF 196	keine	mündlich (20 min)	3	2. Semester
Systematische Softwareentwicklung, IEF 055	keine	mündlich (20 min)	3	2. Semester
Objektorientierte Softwaretechnik, IEF 046	keine	*Klausur (120 min) o. mündlich (30 min)	6	2. Semester
Soft Computing Methods, IEF 078	keine	mündlich (20 min), Englisch	3	2. Semester
Visualization II				
Visualisierung abstrakter Daten, IEF 127	keine	*Klausur (120 min) o. mündlich (20 min)	3	2. Semester

Modulprüfung im 3. Semester

Modulbezeichnung	Prüfungsvorleistung (Anzahl, Art und Dauer, gegebenenfalls Sprache)	Prüfungsleistung (Anzahl, Art und Dauer, gegebenenfalls Sprache)	Leistungspunkte (Anzahl)	Regelprüfungstermin
Wahlpflichtmodule				
Applied Mathematics II				
Numerik gewöhnlicher Differentialgleichungen I, IEF CE ext 003	keine	Klausur (120 min)	9	3. Semester

Computational Methods II				
Advances in Computational Electromagnetism, IEF 167	keine	Präsentation, mündlich (90 min), Englisch	3	3. Semester
Implementation of Optical Wave Propagation and Light Scattering Theories, IEF CE 004	keine	mündlich (30 min), Englisch	3	3. Semester
Akustische Messtechnik, IEF 168	Praktikumsnachweis	mündlich (30 min), Bericht (4 Wochen)	3	3. Semester
Integrated Circuit Design				
Interface-Elektronik und Bussysteme, IEF 186	keine	Klausur (60 min)	3	3. Semester
Programmierbare integrierte Schaltungen, IEF 047	keine	mündlich (20 min), Bericht	3	3. Semester
Applied VLSI Design, IEF 170	keine	Präsentation	3	3. Semester
Information and Communication Theory, Signal Processing				
MIMO-Mobilfunksysteme, IEF 069	keine	mündlich (20 min)	3	3. Semester
Applied Information Theory, IEF 169	keine	mündlich (30 min), Englisch	3	3. Semester
Microsystems				
Microsystems, IEF 160e	keine	Klausur (60 min), Englisch	3	3. Semester
Microtechnology, IEF 161e	keine	Klausur (60 min), Englisch	3	3. Semester
Automation and Control Technology				
Maritime Regelsysteme, IEF 189	keine	mündlich (30 min)	3	3. Semester
Medical Automation, IEF 190 (Bemerkung 2)	keine	mündlich (30 min), Englisch	3	2. oder 3. Semester
Robotics, IEF 204 (Bemerkung 3)	keine	mündlich (30 min), Englisch	3	2. oder 3. Semester
Software Concepts, Data Management II				
Autonomous Mobile Robots, IEF 175	keine	Präsentation (10 min), mündlich (20 min)	3	3. Semester
Datenbanken I, IEF 023	keine	*Klausur (120 min) o. mündlich (30 min)	6	3. Semester
Visualization II				
Visualisierung von Volumen- und Strömungsdaten, IEF 404	keine	*Klausur (120 min) o. mündlich (20 min)	3	3. Semester
Hard- and Software-Systems for Interactive Virtual Environments, IEF 407	keine	*Klausur (120 min) o. mündlich (20 min), Englisch	3	3. Semester
Parallel and Distributed Computing				
Scalable Computing, IEF 077	keine	*Klausur (120 min) o. mündlich (30 min), Englisch	6	3. Semester

Modulprüfung im 4. Semester

Master-Arbeit, IEF CE 099	keine	Master-Arbeit Verteidigung	30	4. Semester
-------------------------------------	-------	-------------------------------	----	-------------

* Die Art der Prüfung wird innerhalb der ersten zwei Wochen nach Vorlesungsbeginn festgelegt.

(Bemerkung 1) Das Modul „Semiconductor Technology“ erstreckt sich über zwei Semester. Teil 1 findet jeweils im Wintersemester statt, Teil 2 im Sommersemester, dafür werden insgesamt 6 Leistungspunkte vergeben.

(Bemerkung 2) Das Modul „Medical Automation“ wird wahlweise im Wintersemester/Sommersemester angeboten.

(Bemerkung 3) Das Modul „Robotics“ wird wahlweise im Wintersemester/Sommersemester angeboten.

2. Studienrichtung B, Studienbeginn im Sommersemester

Modulprüfungen im 1. Semester

Modulbezeichnung	Prüfungs- vorleistung (Anzahl, Art und Dauer, gegebenen- falls Sprache)	Prüfungs- leistung (Anzahl, Art und Dauer, gegebenenfalls Sprache)	Leistungs- punkte (Anzahl)	Regelprüfungs- termin
Pflichtmodule				
Applied Mathematics I				
Analysis and Numerics of Partial Differential Equations, IEF CE ext 002	keine	Klausur (120 min), Englisch	9	1. Semester
Computational Methods I				
Computational Electromagnetism and Thermodynamics, IEF 178	keine	Klausur (120 min), Englisch	6	1. Semester
Wahlpflichtmodule				
Computational Methods II				
Project Seminar Computational Electromagnetism, IEF 197 (Bemerkung 4)	keine	Präsentation, mündlich (20 min), Englisch	3	1./3. Semester
Bioinformatics Data Handling IEF 097, (Bemerkung 4)	keine	*Klausur (120 min) o. mündlich (30 min), Englisch	6	1./3. Semester
BioSystems Modelling and Simulation, IEF 103 (Bemerkung 4)	keine	*Klausur (120 min) o. mündlich (20 min), Englisch	6	1./3. Semester
Integrated Circuit Design				
Labor VLSI, IEF 156	keine	Bericht	3	1. Semester
Information and Communication Theory, Signal Processing				
Channel Coding, IEF 067e (Bemerkung 4)	keine	mündlich (30 min), Englisch	3	1./3. Semester
Microsystems				
Rechnergestützter Baugruppentwurf, IEF 202 (Bemerkung 4)	keine	mündlich (30 min)	3	1./3. Semester
Automation and Control Technology				
Artificial Intelligence, IEF 171 (Bemerkung 4)	keine	mündlich (30 min), Englisch	3	1./3. Semester
Medical Automation, IEF 190 (Bemerkung 2; 4)	keine	mündlich (30 min), Englisch	3	1./2./3. Semester
Robotics, IEF 204 (Bemerkung 3; 4)	keine	mündlich (30 min), Englisch	3	1./2./3. Semester
Design and Dimensioning of Electrical Drives, IEF CE 1 (Bemerkung 4)	keine	Klausur (90 min), Englisch	3	1./3. Semester
Software Concepts, Data Management II				
Projektorientierte Software- entwicklung für Ingenieure, IEF 196 (Bemerkung 4)	keine	mündlich (20 min)	3	1./3. Semester
Systematische Softwareentwicklung, IEF 055 (Bemerkung 4)	keine	mündlich (20 min)	3	1./3. Semester
Objektorientierte Softwaretechnik, IEF 046 (Bemerkung 4)	keine	*Klausur (120 min) o. mündlich (30 min)	6	1./3. Semester
Soft Computing Methods IEF 078 (Bemerkung 4)	keine	mündlich (20 min), Englisch	3	1./3. Semester
Visualization II				
Visualisierung abstrakter Daten, IEF 127 (Bemerkung 4)	keine	*Klausur (120 min) o. mündlich (20 min)	3	1./3. Semester

Modulprüfungen im 2. Semester

Modulbezeichnung	Prüfungs- vorleistung (Anzahl, Art und Dauer, gegebenen- falls Sprache)	Prüfungsl- eistung (Anzahl, Art und Dauer, gegebenenfalls Sprache)	Leistungs- punkte (Anzahl)	Regelprüfungs- termin
<u>Pflichtmodule</u>				
Applied Mathematics I				
Introduction to Numerical Mathematics, IEF CE ext 001	keine	Klausur (120 min), Englisch	9	2. Semester
Computational Methods I				
Finite Element Methods, IEF 184e	keine	Klausur (60 min) Englisch	3	2. Semester
Hands-on Introduction to Computational Electromagnetics, IEF 152	keine	mündlich (30 min), Englisch	3	2. Semester
Numerical Linear Algebra, IEF 193	keine	Klausur (90 min), Englisch	3	2. Semester
Coupled Problems, IEF 179	keine	Klausur (60 min), Englisch	3	2. Semester
Software Concepts, Data Management, Visualization I				
Modelling and Simulation with Applications to the Life Sciences, IEF 129	keine	*Klausur (120 min) o. mündlich (30 min), Englisch	6	2. Semester
<u>Wahlpflichtmodule</u>				
Applied Mathematics II				
Numerik gewöhnlicher Differential- gleichungen I, IEF CE ext 003	keine	Klausur (120 min)	9	2. Semester
Computational Methods II				
Continuous and Hybrid Systems Modelling and Simulation, IEF 059	keine	*Klausur (60 min) o. mündlich (20 min), Englisch	3	2. Semester
Advances in Computational Electromagnetism, IEF 167	keine	Präsentation, mündlich (90 min), Englisch	3	2. Semester
Implementation of Optical Wave Propa- gation and Light Scattering Theories, IEF CE 004	keine	mündlich (30 min), Englisch	3	2. Semester
Akustische Messtechnik, IEF 168	Praktikums- nachweis	mündlich (30 min), Bericht (4 Wochen)	3	2. Semester
Integrated Circuit Design				
Interface-Elektronik und Bussysteme, IEF 186	keine	Klausur (60 min)	3	2. Semester
Programmierbare integrierte Schaltungen, IEF 047	keine	mündlich (20 min), Bericht	3	2. Semester
Hochintegrierte Systeme 1, IEF 035	keine	Klausur (120 min)	3	2. Semester
Applied VLSI Design, IEF 170	keine	Präsentation	3	2. Semester
Information and Communication Theory, Signal Processing				
Image and Video Coding, IEF 065	keine	mündlich (30 min)	3	2. Semester
MIMO-Mobilfunksysteme, IEF 069	keine	mündlich (20 min)	3	2. Semester
Applied Information Theory, IEF 169	keine	mündlich (30 min), Englisch	3	2. Semester
Microsystems				
Microsystems, IEF 160e	keine	Klausur (60 min), Englisch	3	2. Semester

Microtechnology, IEF 161e	keine	Klausur (60 min), Englisch	3	2. Semester
Semiconductor Technology IEF 151e (Bemerkung 1)	keine	Klausur (60 min), Englisch	6	2./3. Semester
Automation and Control Technology				
Maritime Regelsysteme, IEF 189	keine	mündlich (30 min)	3	2. Semester
Medical Automation, IEF 190 (Bemerkung 2; 4)	keine	mündlich (30 min), Englisch	3	1./2./3. Semester
Robotics, IEF 204 (Bemerkung 3; 4)	keine	mündlich (30 min), Englisch	3	1./2./3. Semester
Simulation of Electrical Energy Networks, IEF 270	keine	Klausur (90 min), Englisch	3	2. Semester
Software Concepts, Data Management II				
Einführung in die objektorientierte Programmierung, IEF 143	keine	mündlich (20 min)	3	2. Semester
Programming Graphical User Interfaces, IEF 073e	keine	Präsentation (10 min), mündlich (20 min), Englisch	3	2. Semester
Autonomous Mobile Robots, IEF 175	keine	Präsentation (10 min), mündlich (20 min)	3	2. Semester
Datenbanken I, IEF 023	keine	*Klausur (120 min) o. mündlich (30 min)	6	2. Semester
Visualization II				
Computergrafik, IEF 022	keine	*Klausur (120 min) o. mündlich (20 min)	6	2. Semester
Visualisierung von Volumen- und Strömungsdaten, IEF 404	keine	*Klausur (120 min) o. mündlich (20 min)	3	2. Semester
Hard- and Software-Systems for Interactive Virtual Environments, IEF 407	keine	*Klausur (120 min) o. mündlich (20 min), Englisch	3	2. Semester
Parallel and Distributed Computing				
Scalable Computing, IEF 077	keine	*Klausur (120 min) o. mündlich (30 min), Englisch	6	2. Semester

Modulprüfung im 3. Semester

Modulbezeichnung	Prüfungs- vorleistung (Anzahl, Art und Dauer, gegebenen- falls Sprache)	Prüfungs- leistung (Anzahl, Art und Dauer, gegebenenfalls Sprache)	Leistungs- punkte (Anzahl)	Regelprüfungs- termin
Wahlpflichtmodule				
Applied Mathematics II				
Diskrete Mathematik, IEF ext 001	keine	Klausur (90 min)	6	3. Semester
Computational Methods II				
Project Seminar Computational Electro- magnetism, IEF 197 (Bemerkung 4)	keine	Präsentation, mündlich (20 min), Englisch	3	1./3. Semester
Bioinformatics Data Handling, IEF 097 (Bemerkung 4)	keine	*Klausur (120 min) o. mündlich (30 min), Englisch	6	1./3. Semester
BioSystems Modelling and Simulation, IEF 103 (Bemerkung 4)	keine	*Klausur (120 min) o. mündlich (20 min), Englisch	6	1./3. Semester
LASER-Messtechnik, IEF 188	keine	mündlich (30 min)	3	3. Semester

Integrated Circuit Design				
ASIC Design Methoden, IEF 172	keine	Bericht, mündlich (30 min)	3	3. Semester
Hochintegrierte Systeme 2, IEF 036	keine	mündlich (30 min)	3	3. Semester
Information and Communication Theory, Signal Processing				
Channel Coding, IEF 067e (Bemerkung 4)	keine	mündlich (30 min), Englisch	3	1./3. Semester
Microsystems				
Semiconductor Technology IEF 151e (Bemerkung 1)	keine	Klausur (60 min), Englisch	6	2./3. Semester
Rechnergestützter Baugruppentwurf, IEF 202 (Bemerkung 4)	keine	mündlich (30 min)	3	1./3. Semester
Seminar on Microsystems, IEF 205e	keine	Bericht u. Präsentation (20 min), Englisch	3	3. Semester
Automation and Control Technology				
Advanced Control, IEF 166	keine	mündlich (20 min), Englisch	3	3. Semester
Artificial Intelligence, IEF 171 (Bemerkung 4)	keine	mündlich (30 min), Englisch	3	1./3. Semester
Medical Automation, IEF 190 (Bemerkung 2; 4)	keine	mündlich (30 min), Englisch	3	1./2./3. Semester
Robotics, IEF 204 (Bemerkung 3; 4)	keine	mündlich (30 min), Englisch	3	1./2./3. Semester
Design and Dimensioning of Electrical Drives, IEF CE 1 (Bemerkung 4)	keine	Klausur (90 min), Englisch	3	1./3. Semester
Software Concepts, Data Management II				
Projektorientierte Softwareentwicklung für Ingenieure, IEF 196 (Bemerkung 4)	keine	mündlich (20 min)	3	1./3. Semester
Systematische Softwareentwicklung, IEF 055 (Bemerkung 4)	keine	mündlich (20 min)	3	1./3. Semester
Objektorientierte Softwaretechnik, IEF 046 (Bemerkung 4)	keine	*Klausur (120 min) o. mündlich (30 min)	6	1./3. Semester
Soft Computing Methods IEF 078 (Bemerkung 4)	keine	mündlich (20 min), Englisch	3	1./3. Semester
Visualization II				
Visualisierung abstrakter Daten, IEF 127 (Bemerkung 4)	keine	*Klausur (120 min) o. mündlich (20 min)	3	1./3. Semester

Modulprüfung im 4. Semester

Master-Arbeit, IEF CE 099	keine	Master-Arbeit Verteidigung	30	4. Semester
-------------------------------------	-------	-------------------------------	----	-------------

* Die Art der Prüfung wird innerhalb der ersten zwei Wochen nach Vorlesungsbeginn festgelegt.

(Bemerkung 1) Das Modul „Semiconductor Technology“ erstreckt sich über zwei Semester. Teil 1 findet jeweils im Wintersemester statt, Teil 2 im Sommersemester, dafür werden insgesamt sechs Leistungspunkte vergeben.

(Bemerkung 2) Das Modul „Medical Automation“ wird wahlweise im Wintersemester/Sommersemester angeboten.

(Bemerkung 3) Das Modul „Robotics“ wird wahlweise im Wintersemester/Sommersemester angeboten.

(Bemerkung 4) Einige Module sind sowohl im 1. Semester als auch im 3. Semester gelistet. Sie können wahlweise belegt werden.

(2) Gegenstand der Modulprüfungen sind die Stoffgebiete der dem jeweiligen Modul nach Maßgabe der Studienordnung (Modulbeschreibung) zugeordneten Lehrveranstaltungen.

(3) Die Prüfungsanforderungen orientieren sich am Inhalt der Lehrveranstaltungen, die aufgrund der Studienordnung (Modulbeschreibung) für das jeweilige Modul angeboten werden.

(4) Bei der Auswahl der Wahlpflichtmodule eines Semesters soll der je Semester zulässige Arbeitsaufwand von 30 Leistungspunkten nicht wesentlich über- oder unterschritten werden und je Studienjahr 60 Leistungspunkte erworben werden.

§ 25

Ausgabe und Anfertigung der Master-Arbeit

(1) Die Master-Arbeit soll zeigen, dass die Kandidatin/der Kandidat in der Lage ist, innerhalb einer vorgegebenen Frist ein Problem aus ihrem/seinem Fach selbstständig nach wissenschaftlichen Methoden zu bearbeiten.

(2) Die Arbeit soll im vierten Semester ausgeführt werden. Für die Überschreitung dieser Frist gilt § 6 entsprechend.

(3) Der Arbeitsaufwand für die Master-Arbeit beträgt 900 Stunden. Die Frist für die Bearbeitung beträgt 23 Wochen. Thema, Aufgabenstellung und Umfang sind von der Betreuerin/dem Betreuer so zu begrenzen, dass die Frist zur Bearbeitung eingehalten werden kann. Im Einzelfall kann auf begründeten Antrag der Prüfungsausschuss die Bearbeitungsfrist ausnahmsweise um höchstens vier Wochen verlängern.

(4) Zur Master-Arbeit wird zugelassen, wer

1. für den Master-Studiengang Computational Engineering an der Universität Rostock eingeschrieben ist und
2. den Erwerb von mindestens 78 Leistungspunkten nachweisen kann.

(5) Die Kandidatin/Der Kandidat hat die Zulassung zur Master-Arbeit schriftlich beim Prüfungsausschuss zu beantragen. Der Antrag ist so rechtzeitig zu stellen, dass die Kandidatin/der Kandidat unter Berücksichtigung aller Fristen sowie Umfang und Bearbeitungszeit der Master-Arbeit einschließlich ihrer Verteidigung bei planmäßigem Verlauf ihr/sein Studium in der Regelstudienzeit abschließen kann. Dem Antrag ist eine aktuelle Studienbescheinigung beizufügen. Die Kandidatin/Der Kandidat kann mit dem Antrag auf Zulassung Themen und Betreuerin/Betreuer vorschlagen; der Vorschlag begründet keinen Anspruch.

(6) Die Master-Arbeit kann auch in Form einer Gruppenarbeit zugelassen werden, wenn der als Prüfungsleistung zu bewertende Beitrag der einzelnen Kandidatin/des einzelnen Kandidaten aufgrund der Angabe von Abschnitten, Seitenzahlen oder anderen objektiven Kriterien, die eine deutliche Abgrenzung ermöglichen, deutlich unterscheidbar und bewertbar ist und die Anforderungen nach Absatz 1 erfüllt.

(7) Die Master-Arbeit ist in der Regel in englischer Sprache zu verfassen. Auf Antrag der Kandidatin/des Kandidaten kann sie auch in deutscher Sprache verfasst werden. Über den Antrag entscheidet der Prüfungsausschuss in Absprache mit der Betreuerin/dem Betreuer und der Prüferin/dem Prüfer der Arbeit.

(8) Die Master-Arbeit wird von einer Professorin/einem Professor oder einer anderen nach § 18 Abs. 1 berechtigten Person betreut. Soll die Master-Arbeit in einer Einrichtung außerhalb der Hochschule durchgeführt werden, bedarf es hierzu der Zustimmung des Prüfungsausschusses.

(9) Die Ausgabe des Themas für die Master-Arbeit erfolgt über den Prüfungsausschuss. Thema und Zeitpunkt werden aktenkundig gemacht. Die Ausgabe des Themas hat so rechtzeitig zu erfolgen, dass die Master-Arbeit einschließlich der Bewertung inner-

halb des laufenden Semesters abgeschlossen werden kann. Das Thema kann nur einmal und nur innerhalb von drei Wochen nach Ausgabe zurückgegeben werden.

(10) § 8 Abs. 7 dieser Ordnung gilt für die Master-Arbeit entsprechend.

§ 26

Abgabe, Kolloquium und Bewertung der Master-Arbeit

(1) Die Master-Arbeit ist fristgemäß beim Prüfungsausschuss abzuliefern; der Abgabezeitpunkt wird aktenkundig gemacht. Bei der Abgabe hat die Kandidatin/der Kandidat schriftlich zu versichern, dass sie/er ihre/seine Arbeit – bei einer Gruppenarbeit ihren/seinen entsprechend gekennzeichneten Anteil der Arbeit – selbstständig verfasst und keine anderen als die angegebenen Quellen und Hilfsmittel benutzt hat.

(2) Die Kandidatin/Der Kandidat hat ihre/seine Master-Arbeit in einem Kolloquium öffentlich zu präsentieren. Das Kolloquium besteht aus einem etwa 20-minütigen Vortrag der Kandidatin/des Kandidaten und einer maximal 40-minütigen Diskussion mit den beiden Prüferinnen/Prüfern der Master-Arbeit. Das Kolloquium findet spätestens vier Wochen nach Abgabe der Master-Arbeit statt. Die/Der Vorsitzende des Prüfungsausschusses setzt den Termin fest und teilt ihn der Kandidatin/dem Kandidaten schriftlich mit.

(3) Die Master-Arbeit und das Kolloquium werden von zwei Prüferinnen/Prüfern, darunter die Betreuerin/der Betreuer der Master-Arbeit, selbstständig in je einem schriftlichen Gutachten für die Masterarbeit und einem gemeinsamen schriftlichen Gutachten für das Kolloquium bewertet. Mindestens einer der Prüferinnen/Prüfer soll der Statusgruppe der Professorinnen/Professoren angehören. Die Prüferinnen/Prüfer erteilen jeweils getrennte Noten für die schriftliche Arbeit und das Kolloquium.

(4) Die Benotung der Master-Arbeit ergibt sich aus dem arithmetischen Mittel der durch die beiden Prüferinnen/Prüfer vergebenen Noten. Die jeweilige Note einer Prüferin/eines Prüfers ergibt sich aus der doppelt gewichteten Note für die schriftliche Arbeit und der einfach gewichteten Note für das Kolloquium. Die Noten werden der Kandidatin/dem Kandidaten im Anschluss an das Kolloquium bekannt gegeben.

(5) Die Master-Arbeit kann bei einer Bewertung, die schlechter als „ausreichend“ (4,0) ist, nur einmal wiederholt werden. In diesem Fall ist eine Rückgabe des Themas in der in § 25 Abs. 8 genannten Frist jedoch nur zulässig, wenn die Kandidatin/der Kandidat bei der Anfertigung ihrer/seiner ersten Arbeit von dieser Möglichkeit keinen Gebrauch gemacht hat.

(6) Für die bestandene Master-Arbeit werden 30 Leistungspunkte vergeben.

§ 27

Zeugnis, Urkunde und Diploma Supplement

(1) Über die bestandene Master-Prüfung erhält die Kandidatin/der Kandidat jeweils unverzüglich, möglichst innerhalb von vier

Wochen nach Bestehen der letzten Prüfungsleistung, ein Zeugnis. In das Zeugnis werden die Modulnoten, das Thema der Master-Arbeit und deren Note sowie die Gesamtnote aufgenommen. Gegebenenfalls können ferner die Studienrichtung und die Studienschwerpunkte sowie – auf Antrag der Kandidatin/des Kandidaten – das Ergebnis der Modulprüfungen in weiteren als den vorgeschriebenen Modulen (Zusatzmodule) und die bis zum Abschluss der Prüfung benötigte Fachstudiendauer in das Zeugnis aufgenommen werden.

(2) Das Zeugnis trägt das Datum des Tages, an dem die letzte Prüfungsleistung erbracht worden ist. Es wird durch die Vorsitzende/den Vorsitzenden des Prüfungsausschusses unterzeichnet.

(3) Gleichzeitig mit dem Zeugnis erhält die Kandidatin/der Kandidat die Urkunde mit dem Datum des Zeugnisses. Darin wird die Verleihung des Master-Grades beurkundet. Die Urkunde wird durch die Dekanin/den Dekan unterzeichnet und mit dem Siegel der Fakultät versehen.

(4) Außerdem werden eine englischsprachige Übersetzung des Abschlusszeugnisses und der Urkunde über die Verleihung des akademischen Grades sowie ein englischsprachiges und ein deutschsprachiges Diploma Supplement, das Auskunft über den Studienverlauf gibt, ausgestellt und von der/dem Vorsitzenden des Prüfungsausschusses unterzeichnet.

III. Schlussbestimmungen

§ 28

Übergangsregelungen

(1) Diese Prüfungsordnung gilt für Kandidatinnen/Kandidaten, die nach ihrem Inkrafttreten im Master-Studiengang Computational Engineering immatrikuliert wurden.

(2) Kandidatinnen/Kandidaten, die vor dem Inkrafttreten dieser Prüfungsordnung im Studiengang Computational Engineering immatrikuliert wurden, können auf Antrag an den Prüfungsausschuss nach dieser Prüfungsordnung geprüft werden. Bereits erbrachte Prüfungs- und Studienleistungen werden nach § 16 angerechnet. Der Antrag ist unwiderruflich.

§ 29

Inkrafttreten

Diese Ordnung tritt am Tage nach ihrer Veröffentlichung im Mitteilungsblatt des Ministeriums für Bildung, Wissenschaft und Kultur Mecklenburg-Vorpommern in Kraft.

Ausgefertigt aufgrund des Beschlusses des Akademischen Senats der Universität Rostock vom 8. Oktober 2008 und der Genehmigung des Rektors vom 10. November 2008.

Rostock, den 10. November 2008

**Der Rektor
der Universität Rostock
Universitätsprofessor Dr. Thomas Strothotte**

Mittl.bl. BM M-V 2009 S. 9



Universität Rostock

Diploma Supplement

Diese Diploma Supplement-Vorlage wurde von der Europäischen Kommission, dem Europarat und UNESCO/CEPES entwickelt. Das Diploma Supplement soll hinreichende Daten zur Verfügung stellen, die die internationale Transparenz und angemessene akademische und berufliche Anerkennung von Qualifikationen (Urkunden, Zeugnisse, Abschlüsse, Zertifikate, etc.) verbessern. Das Diploma Supplement beschreibt Eigenschaften, Stufe, Zusammenhang, Inhalte sowie Art des Abschlusses des Studiums, das von der in der Originalurkunde bezeichneten Person erfolgreich abgeschlossen wurde. Die Originalurkunde muss diesem Diploma Supplement beigelegt werden. Das Diploma Supplement sollte frei sein von jeglichen Werturteilen, Äquivalenzaussagen oder Empfehlungen zur Anerkennung. Es sollte Angaben in allen acht Abschnitten enthalten. Wenn keine Angaben gemacht werden, sollte dies durch eine Begründung erläutert werden.

1. ANGABEN ZUM INHABER/ZUR INHABERIN DER QUALIFIKATION

1.1 Familienname / 1.2 Vorname

1.3 Geburtsdatum, Geburtsort, Geburtsland

1.4 Matrikelnummer oder Code des/der Studierenden

2. ANGABEN ZUR QUALIFIKATION

2.1 Bezeichnung der Qualifikation (ausgeschrieben, abgekürzt)

Master of Science, M.Sc.

Bezeichnung des Titels (ausgeschrieben, abgekürzt)

Master of Science, M.Sc.

Computational Engineering

2.3 Name der Einrichtung, die die Qualifikation verliehen hat

Universität Rostock, Fakultät für Informatik und Elektrotechnik

Status (Typ / Trägerschaft)

Universität

2.4 Name der Einrichtung, die den Studiengang durchgeführt hat

Universität Rostock

Status (Typ / Trägerschaft)

Universität

2.5 Im Unterricht / in der Prüfung verwendete Sprache(n)

Vorwiegend englisch, einzelne Module nach Angebot und Wahl des Studierenden
deutsch

3. ANGABEN ZUR EBENE DER QUALIFIKATION

3.1 Ebene der Qualifikation

Zweite Qualifikationsstufe

3.2 Dauer des Studiums (Regelstudienzeit)

Zwei Jahre (120 ECTS-Leistungspunkte)

3.3 Zugangsvoraussetzung(en)

1. Eine bestandene Bachelor-, Diplom- oder gleichwertige Prüfung in Computational Engineering, Elektrotechnik, Informationstechnik oder vergleichbaren Studiengängen mit ECTS-Rang A, B oder C oder äquivalentem Grade für Bewerber von außerhalb Europas, und
2. der Nachweis guter Englischkenntnisse auf dem Mindestniveau von 71 % des aktuellen TOEFL - Tests oder eines äquivalenten Tests oder durch den erfolgreichen Abschluss in einem englischsprachigen Studiengang. Vom Nachweis der Sprachkenntnisse ausgenommen sind Muttersprachler.

4. ANGABEN ZUM INHALT UND ZU DEN ERZIELTEN ERGEBNISSEN

4.1 Studienform

Vollzeit

4.2 Anforderungen des Studiengangs/Qualifikationsprofil des Absolventen/der Absolventin

Der Studiengang ist vom Grundsatz her interdisziplinär konzipiert. Er basiert auf allgemeingültigen Methoden der Angewandten Mathematik, der Modellierung, der Programmierung und der Visualisierung und deren Anwendung in der Computersimulation technischer und natürlicher Systeme. Damit liegt eine breite gemeinsame Basis vor, die sich der Berechnungsingenieur, auch Computational Engineer, unabhängig von seiner spezifischen Schwerpunktsetzung zunächst anzueignen hat.

Pflichtbereich

- Applied Mathematics I
- Computational Methods I
- Software Concepts, Data
- Management, Visualization I

Wahlpflichtbereich

- Applied Mathematics II
- Computational Methods II
- Integrated Circuit Design
- Information and Communication Theory, Signal Processing
- Microsystems
- Automation and Control Technology
- Software Concepts, Data Management II
- Visualization II
- Parallel and Distributed Computing

Aus dem Wahlpflichtbereich sind Module im Umfang von mindestens 48 ECTS-Punkten aus mindestens 2 Fächern zu wählen.

4.3 Einzelheiten zum Studiengang

Siehe "Transcript of Records" und das Prüfungszeugnis für eine Liste aller Module mit Noten und das Thema sowie die Bewertung der Master-Abschlussarbeit.

4.4 Notensystem und Hinweise zur Vergabe von Noten

Die Benotungsskala umfasst 5 Grade mit zahlenmäßigen Entsprechungen, wobei auch Zwischennoten vergeben werden: „Sehr gut“ (1), „Gut“ (2), „Befriedigend“ (3), „Ausreichend“ (4), „Nicht ausreichend“ (5). Zum Bestehen ist mindestens die Note „Ausreichend“ (4) notwendig.

ECTS–Benotungsskala: A (die besten 10%), B (die nächsten 25%), C (die nächsten 30%), D (die nächsten 25%) und E (die nächsten 10%)

(Siehe auch Punkt 8.6)

4.5 Gesamtnote

Die Gesamtnote der Master-Prüfung errechnet sich aus dem Mittelwert aller Modulnoten und der Note der Master-Arbeit; dabei werden die Modulnoten und die Note der Master-Arbeit mit den ihnen zugeordneten Leistungspunkten gewichtet.

... (*Gesamtbewertung*)

... (*ECTS-Grade*)

5. ANGABEN ZUM STATUS DER QUALIFIKATION**5.1 Zugang zu weiterführenden Studien**

Der erfolgreiche Abschluss ermöglicht die Zulassung zur Promotion.

5.2 Beruflicher Status

Der erfolgreiche Abschluss des Master-Studiengangs Computational Engineering verleiht dem Absolventen den gesetzlich geschützten Titel „Master of Science“ und befähigt ihn zu Tätigkeiten auf den Gebieten des Computational Engineering, für welche dieser Abschluss gültig ist.

6. WEITERE ANGABEN**6.1 Weitere Angaben****6.2 Informationsquellen für ergänzende Angaben**

Über die Institution: www.uni-rostock.de;
Über das Studium: www.ief.uni-rostock.de/index.php?id=ce_home
Für nationale Informationsquellen siehe Abschnitt 8.8.

7. ZERTIFIZIERUNG

Dieses Diploma Supplement nimmt Bezug auf folgende Original-Dokumente:
Urkunde über die Verleihung des Grades vom [Datum]
Prüfungszeugnis vom [Datum]
Transkript vom [Datum]

Datum der Zertifizierung:

Vorsitzender des Prüfungsausschusses

Offizieller Stempel/Siegel

8. ANGABEN ZUM NATIONALEN HOCHSCHULSYSTEM

Die Informationen über das nationale Hochschulsystem auf den folgenden Seiten geben Auskunft über den Grad der Qualifikation und den Typ der Institution, die sie vergeben hat.

8. INFORMATIONEN ZUM HOCHSCHULSYSTEM IN DEUTSCHLAND¹

8.1 Die unterschiedlichen Hochschulen und ihr institutioneller Status

Die Hochschulausbildung wird in Deutschland von drei Arten von Hochschulen angeboten.ⁱⁱ

- *Universitäten*, einschließlich verschiedener spezialisierter Institutionen, bieten das gesamte Spektrum akademischer Disziplinen an. Traditionell liegt der Schwerpunkt an deutschen Universitäten besonders auf der Grundlagenforschung, so dass das fortgeschrittene Studium vor allem theoretisch ausgerichtet und forschungsorientiert ist.

- *Fachhochschulen* konzentrieren ihre Studienangebote auf ingenieurwissenschaftliche und technische Fächer, wirtschaftswissenschaftliche Fächer, Sozialarbeit und Design. Der Auftrag von angewandter Forschung und Entwicklung impliziert einen klaren praxisorientierten Ansatz und eine berufsbezogene Ausrichtung des Studiums, was häufig integrierte und begleitete Praktika in Industrie, Unternehmen oder anderen einschlägigen Einrichtungen einschließt.

- *Kunst- und Musikhochschulen* bieten Studiengänge für künstlerische Tätigkeiten an, in Bildender Kunst, Schauspiel und Musik, in den Bereichen Regie, Produktion und Drehbuch für Theater, Film und andere Medien sowie in den Bereichen Design, Architektur, Medien und Kommunikation.

Hochschulen sind entweder staatliche oder staatlich anerkannte Institutionen. Sowohl in ihrem Handeln einschließlich der Planung von Studiengängen als auch in der Festsetzung und Zuerkennung von Studienabschlüssen unterliegen sie der Hochschulgesetzgebung.

8.2 Studiengänge und -abschlüsse

In allen drei Hochschultypen wurden die Studiengänge traditionell als integrierte „lange“ (einstufige) Studiengänge angeboten, die entweder zum Diplom oder zum Magister Artium führen oder mit einer Staatsprüfung abschließen.

Im Rahmen des Bologna-Prozesses wird das einstufige Studiensystem sukzessive durch ein zweistufiges ersetzt. Seit 1998 besteht die Möglichkeit, parallel zu oder anstelle von traditionellen Studiengängen gestufte Studiengänge (Bachelor und Master) anzubieten. Dies soll den

Studierenden mehr Wahlmöglichkeiten und Flexibilität beim Planen und Verfolgen ihrer Lernziele bieten, sowie Studiengänge international kompatibler machen.

Einzelheiten s. Abschnitte 8.4.1, 8.4.2 bzw. 8.4.3 Tab. 1 gibt eine zusammenfassende Übersicht.

8.3 Anerkennung/Akkreditierung von Studiengängen und Abschlüssen

Um die Qualität und die Vergleichbarkeit von Qualifikationen sicher zu stellen, müssen sich sowohl die Organisation und Struktur von Studiengängen als auch die grundsätzlichen Anforderungen an Studienabschlüsse an den Prinzipien und Regelungen der Ständigen Konferenz der Kultusminister der Länder (KMK) orientieren.ⁱⁱⁱ Seit 1999 existiert ein bundesweites Akkreditierungssystem für Studiengänge unter der Aufsicht des Akkreditierungsrates, nach dem alle neu eingeführten Studiengänge akkreditiert werden. Akkreditierte Studiengänge sind berechtigt, das Qualitätssiegel des Akkreditierungsrates zu führen.^{iv}

ⁱ Die Information berücksichtigt nur die Aspekte, die direkt das Diploma Supplement betreffen. Informationsstand 1.7.2005.

ⁱⁱ Berufsakademien sind keine Hochschulen, es gibt sie nur in einigen Bundesländern. Sie bieten Studiengänge in enger Zusammenarbeit mit privaten Unternehmen an. Studierende erhalten einen offiziellen Abschluss und machen eine Ausbildung im Betrieb. Manche Berufsakademien bieten Bachelorstudiengänge an, deren Abschlüsse einem Bachelorgrad einer Hochschule gleichgestellt werden können, wenn sie von einer deutschen Akkreditierungsagentur akkreditiert sind.

ⁱⁱⁱ Ländergemeinsame Strukturvorgaben gemäß § 9 Abs. 2 HRG für die Akkreditierung von Bachelor- und Masterstudiengängen (Beschluss der Kultusministerkonferenz vom 10.10.2003 i.d.F. vom 21.4.2005).

^{iv} „Gesetz zur Errichtung einer Stiftung „Stiftung zur Akkreditierung von Studiengängen in Deutschland“, in Kraft getreten am 26.02.05, GV. NRW. 2005, Nr. 5, S. 45, in Verbindung mit der Vereinbarung der Länder zur Stiftung „Stiftung: Akkreditierung von Studiengängen in Deutschland“ (Beschluss der Kultusministerkonferenz vom 16.12.2004).

Tab. 1: Institutionen, Studiengänge und Abschlüsse im Deutschen Hochschulsystem

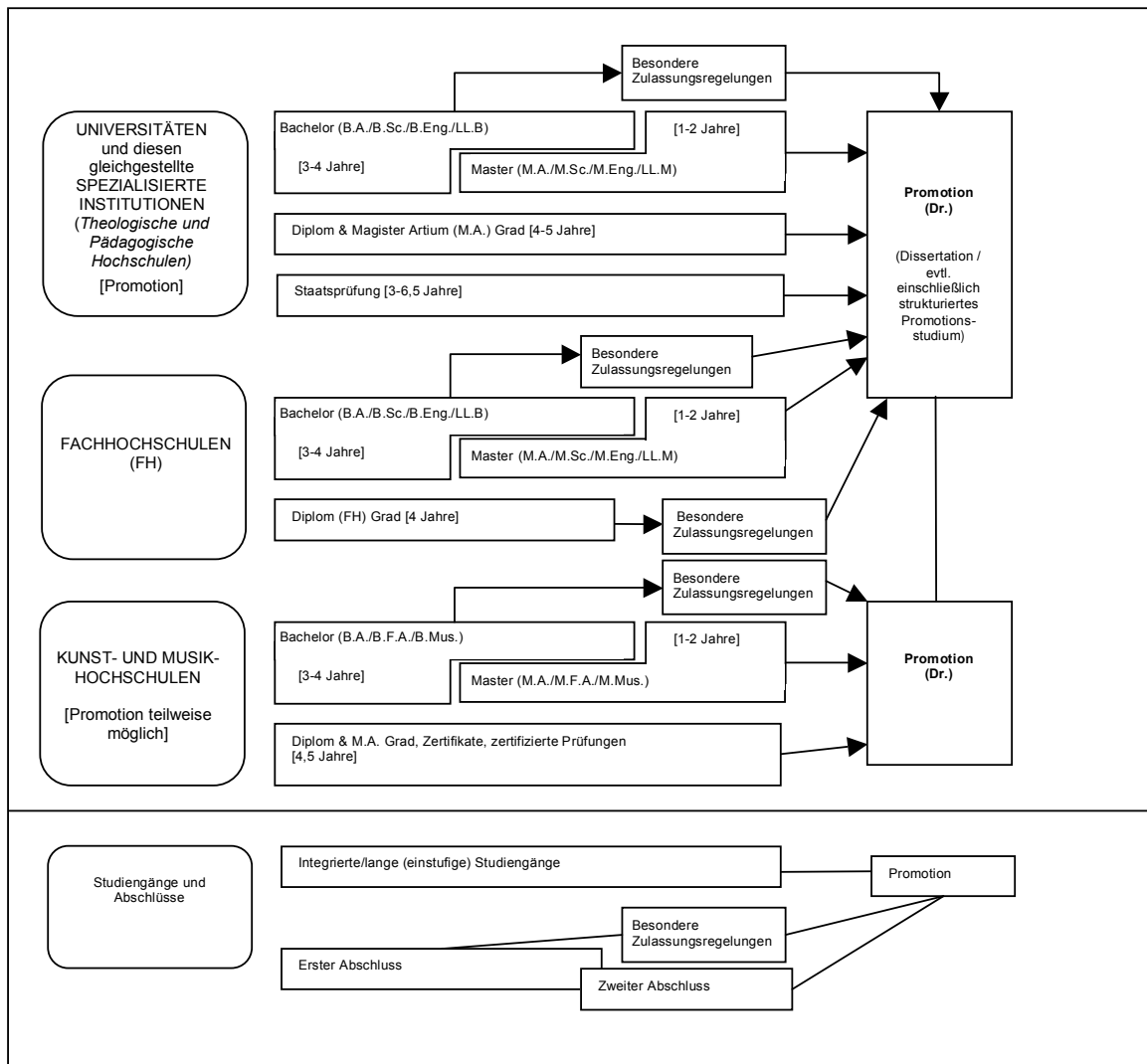

8.4 Organisation und Struktur der Studiengänge

Die folgenden Studiengänge können von allen drei Hochschultypen angeboten werden. Bachelor- und Masterstudiengänge können nacheinander, an unterschiedlichen Hochschulen, an unterschiedlichen Hochschultypen und mit Phasen der Erwerbstätigkeit zwischen der ersten und der zweiten Qualifikationsstufe studiert werden. Bei der Planung werden Module und das Europäische System zur Akkumulation und Transfer von Kreditpunkten (ECTS) verwendet, wobei einem Semester 30 Kreditpunkte entsprechen.

8.4.1 Bachelor

In Bachelorstudiengängen werden wissenschaftliche Grundlagen, Methodenkompetenz und berufsfeldbezogene Qualifikationen vermittelt. Der Bachelorabschluss wird nach 3 bis 4 Jahren vergeben.

Zum Bachelorstudiengang gehört eine schriftliche Abschlussarbeit. Studiengänge, die mit dem Bachelor abgeschlossen werden, müssen gemäß dem Gesetz zur Errichtung einer Stiftung zur Akkreditierung von Studiengängen in Deutschland akkreditiert werden.^v

Studiengänge der ersten Qualifikationsstufe (Bachelor) schließen mit den Graden Bachelor of Arts (B.A.), Bachelor of Science (B.Sc.), Bachelor of Engineering (B.Eng.), Bachelor of Laws (LL.B.), Bachelor of Fine Arts (B.F.A.) oder Bachelor of Music (B.Mus.) ab.

8.4.2 Master

Der Master ist der zweite Studienabschluss nach weiteren 1 bis 2 Jahren. Masterstudiengänge sind nach den Profiltypen „stärker anwendungsorientiert“ und „stärker forschungsorientiert“ zu differenzieren. Die Hochschulen legen für jeden Masterstudiengang das Profil fest.

Zum Masterstudiengang gehört eine schriftliche Abschlussarbeit. Studiengänge, die mit dem Master abgeschlossen werden, müssen gemäß dem Gesetz zur Errichtung einer Stiftung zur Akkreditierung von Studiengängen in Deutschland akkreditiert werden.^{vi}

Studiengänge der zweiten Qualifikationsstufe (Master) schließen mit den Graden Master of Arts (M.A.), Master of Science (M.Sc.), Master of Engineering (M.Eng.), Master of Laws (LL.M.), Master of Fine Arts (M.F.A.) oder Master of Music (M.Mus.) ab. Weiterbildende Masterstudiengänge, sowie solche, die inhaltlich nicht auf den vorangegangenen Bachelorstudiengang aufbauen können andere Bezeichnungen erhalten (z.B. MBA).

8.4.3 Integrierte „lange“ einstufige Studiengänge: Diplom, Magister Artium, Staatsprüfung

Ein integrierter Studiengang ist entweder mono-disziplinär (Diplomabschlüsse und die meisten Staatsprüfungen) oder besteht aus einer Kombination von entweder zwei Hauptfächern oder einem Haupt- und zwei Nebenfächern (Magister Artium). Das Vorstudium (1,5 bis 2 Jahre) dient der breiten Orientierung und dem Grundlagenwerb im jeweiligen Fach. Eine Zwischenprüfung (bzw. Vordiplom) ist Voraussetzung für die Zulassung zum Hauptstudium, d.h. zum fortgeschrittenen Studium und der Spezialisierung. Voraussetzung für den Abschluss sind die Vorlage einer schriftlichen Abschlussarbeit (Dauer bis zu 6 Monaten) und umfangreiche schriftliche und mündliche Abschlussprüfungen. Ähnliche Regelungen gelten für die Staatsprüfung. Die erworbene Qualifikation entspricht dem Master.

- Die Regelstudienzeit an *Universitäten* beträgt bei integrierten Studiengängen 4 bis 5 Jahre (Diplom, Magister Artium) oder 3 bis 6,5 Jahre (Staatsprüfung). Mit dem Diplom werden ingenieur-, natur- und wirtschaftswissenschaftliche Studiengänge abgeschlossen. In den Geisteswissenschaften ist der entsprechende Abschluss in der Regel der Magister Artium (M.A.). In den Sozialwissenschaften variiert die Praxis je nach Tradition der jeweiligen Hochschule. Juristische, medizinische, pharmazeutische und Lehramtsstudiengänge schließen mit der Staatsprüfung ab.

Die drei Qualifikationen (Diplom, Magister Artium und Staatsprüfung) sind akademisch gleichwertig. Sie bilden die formale Voraussetzung zur Promotion. Weitere Zulassungsvoraussetzungen können von der Hochschule festgelegt werden, s. Abschnitt 8.5.

- Die Regelstudienzeit an *Fachhochschulen* (FH) beträgt bei integrierten Studiengängen 4 Jahre und schließt mit dem Diplom (FH) ab. Fachhochschulen haben kein Promotionsrecht; qualifizierte Absolventen können sich für die Zulassung zur Promotion an promotionsberechtigten Hochschulen bewerben, s. Abschnitt 8.5.

- Das Studium an *Kunst- und Musikhochschulen* ist in seiner Organisation und Struktur abhängig vom jeweiligen Fachgebiet und der individuellen Zielsetzung. Neben dem Diplom- bzw. Magisterabschluss gibt es bei integrierten Studiengängen Zertifikate und zertifizierte Abschlussprüfungen für spezielle Bereiche und berufliche Zwecke.

8.5 Promotion

Universitäten sowie gleichgestellte Hochschulen und einige Kunst- und Musikhochschulen sind promotionsberechtigt. Formale Voraussetzung für die Zulassung zur Promotion ist ein qualifizierter Masterabschluss (Fachhochschulen und Universitäten), ein Magisterabschluss, ein Diplom, eine Staatsprüfung oder ein äquivalenter ausländischer Abschluss. Besonders qualifizierte Inhaber eines Bachelorgrades oder eines Diplom (FH) können ohne einen weiteren Studienabschluss im Wege eines Eignungsfeststellungsverfahrens zur Promotion zugelassen werden. Die Universitäten bzw. promotionsberechtigten Hochschulen

regeln sowohl die Zulassung zur Promotion als auch die Art der Eignungsprüfung. Voraussetzung für die Zulassung ist außerdem, dass das Promotionsprojekt von einem Hochschullehrer als Betreuer angenommen wird.

8.6 Benotungsskala

Die deutsche Benotungsskala umfasst üblicherweise 5 Grade (mit zahlenmäßigen Entsprechungen; es können auch Zwischennoten vergeben werden): „Sehr gut“ (1), „Gut“ (2), „Befriedigend“ (3), „Ausreichend“ (4), „Nicht ausreichend“ (5). Zum Bestehen ist mindestens die Note „Ausreichend“ (4) notwendig. Die Bezeichnung für die Noten kann in Einzelfällen und für den Doktorgrad abweichen. Außerdem verwenden Hochschulen zum Teil bereits die ECTS-Benotungsskala, die mit den Graden A (die besten 10%), B (die nächsten 25%), C (die nächsten 30%), D (die nächsten 25%) und E (die nächsten 10%) arbeitet.

8.7 Hochschulzugang

Die Allgemeine Hochschulreife (Abitur) nach 12 bis 13 Schuljahren ermöglicht den Zugang zu allen Studiengängen. Die Fachgebundene Hochschulreife ermöglicht den Zugang zu bestimmten Fächern. Das Studium an Fachhochschulen ist auch mit der Fachhochschulreife möglich, die in der Regel nach 12 Schuljahren erworben wird. Der Zugang zu Kunst- und Musikhochschulen kann auf der Grundlage von anderen bzw. zusätzlichen Voraussetzungen zum Nachweis einer besonderen Eignung erfolgen.

Die Hochschulen können in bestimmten Fällen zusätzliche spezifische Zulassungsverfahren durchführen.

8.8 Informationsquellen in der Bundesrepublik

- Kultusministerkonferenz (KMK) (Ständige Konferenz der Kultusminister der Länder in der Bundesrepublik Deutschland); Lennéstr. 6, D-53113 Bonn; Fax: +49(0)228/501-229; Tel.: +49(0)228/501-0
- Zentralstelle für ausländisches Bildungswesen (ZaB) als deutsche NARIC; www.kmk.org; E-Mail: zab@kmk.org
- "Dokumentations- und Bildungsinformationsdienst" als deutscher Partner im EURYDICE-Netz, für Informationen zum Bildungswesen in Deutschland (www.kmk.org/doku/bildungswesen.htm; E-Mail: eurydice@kmk.org)
- Hochschulrektorenkonferenz (HRK); Ahrstr. 39, D-53175 Bonn; Fax: +49(0)228/887-110; Tel.: +49(0)228/887-0; www.hrk.de; E-Mail: sekr@hrk.de
- "Hochschulkompass" der Hochschulrektorenkonferenz, enthält umfassende Informationen zu Hochschulen, Studiengängen etc. (www.hochschulkompass.de)

^v Siehe Fußnote Nr. 4.

^{vi} Siehe Fußnote Nr. 4.



Universität Rostock

Diploma Supplement

This Diploma Supplement model was developed by the European Commission, Council of Europe and UNESCO/CEPES. The purpose of the supplement is to provide sufficient independent data to improve the international 'transparency' and fair academic and professional recognition of qualifications (diplomas, degrees, certificates etc.). It is designed to provide a description of the nature, level, context, content and status of the studies that were pursued and successfully completed by the individual named on the original qualification to which this supplement is appended. It should be free from any value judgements, equivalence statements or suggestions about recognition. Information in all eight sections should be provided. Where information is not provided, an explanation should give the reason why.

1. HOLDER OF THE QUALIFICATION

1.1 Family Name / 1.2 First Name

1.3 Date, Place, Country of Birth

1.4 Student ID Number or Code

2. QUALIFICATION

2.1 Name of Qualification (full, abbreviated; in original language)

Master of Science, M.Sc.

Title Conferred (full, abbreviated; in original language)

Master of Science, M.Sc.

Computational Engineering

2.3 Institution Awarding the Qualification (in original language)

Universität Rostock, Fakultät für Informatik und Elektrotechnik

Status (Type / Control)

University

2.4 Institution Administering Studies (in original language)

Universität Rostock

Status (Type / Control)

University

2.5 Language(s) of Instruction/Examination

Main language: English, some modules are in German

3. LEVEL OF THE QUALIFICATION

3.1 Level

Graduate/second degree

3.2 Official Length of Programme

Two years (120 ECTS-credits)

3.3 Access Requirements

1. Bachelor of Science or Diploma in Computational Engineering, Electrical Engineering, Physics or Information Technology with ECTS grade A, B or C for students from outside Europe and
2. the verification of sufficient knowledge in English language on the level of 71% of the current TOEFL test or an equivalent test, or the successful graduation in an English taught course of study. There are no language requirements for native speakers.

4. CONTENTS AND RESULTS GAINED

4.1 Mode of Study

Full-time

4.2 Programme Requirements/Qualification Profile of the Graduate

The basic concept of the course of study is interdisciplinary. The foundation of the courses is comprised of rather general methods of applied mathematics, modelling, programming and visualization and their application in computer simulations of technical and natural systems. This creates a broad basis which a Computational Engineer, independent of her/his specialization, will have to acquire.

Mandatory

- Applied Mathematics I
- Computational Methods I
- Software Concepts, Data
- Management, Visualization I

Selectable mandatory

- Applied Mathematics II
- Computational Methods II
- Integrated Circuit Design
- Information and Communication Theory, Signal Processing
- Microsystems
- Automation and Control Technology
- Software Concepts, Data Management II
- Visualization II
- Parallel and Distributed Computing

From the selectable mandatory courses not less than 48 credit points out of at least 2 courses have to be selected.

4.3 Programme Details

See "Transcript of Records" for list of courses and grades; and "Prüfungszeugnis" (Final Examination Certificate) for subjects offered in final examinations (written and oral), and topics of thesis, including evaluations.

4.4 Grading Scheme

General grading scheme cf. Sec. 8.6 –

ECTS - Grade Distribution (Award year) "A" (best 10%) – "B" (next 25%) – "C" (next 30%) – "D" (next 25%) – "E" (next 10%)
(See also 8.6)

4.5 Overall Classification (in original language)

The overall grade is calculated by averaging the grades of all modules and the Master thesis. In this averaging process, the specific module grades and the grade of the Master thesis are weighted with the corresponding ECTS-credits.

... (*Gesamtbewertung*)

... (*ECTS-Grade*)

5. FUNCTION OF THE QUALIFICATION

5.1 Access to Further Study

Qualifies to apply for admission for doctoral work (PhD student)

5.2 Professional Status

The M.Sc. degree in Computational Engineering entitles its holder to the legally protected professional title "Master of Science" and to exercise professional work in the field of Computational Engineering for which the degree was awarded.

6. ADDITIONAL INFORMATION

6.1 Additional Information

6.2 Further Information Sources

On the institution: www.uni-rostock.de;
on the program: www.ief.uni-rostock.de/index.php?id=ce_home for national information sources cf. Sect. 8.8.

7. CERTIFICATION

This Diploma Supplement refers to the following original documents:
Urkunde über die Verleihung des Grades vom [Date]
Prüfungszeugnis vom [Date]
Transcript of Records vom [Date]

Certification Date: _____

(Official Stamp/Seal)

Chairman Examination Committee

8. NATIONAL HIGHER EDUCATION SYSTEM

The information on the national higher education system on the following pages provides a context for the qualification and the type of higher education that awarded it.

8. INFORMATION ON THE GERMAN HIGHER EDUCATION SYSTEMⁱ

8.1 Types of Institutions and Institutional Status

Higher education (HE) studies in Germany are offered at three types of Higher Education Institutions (HEI).ⁱⁱ

- *Universitäten* (Universities) including various specialized institutions, offer the whole range of academic disciplines. In the German tradition, universities focus in particular on basic research so that advanced stages of study have mainly theoretical orientation and research-oriented components.

- *Fachhochschulen* (Universities of Applied Sciences) concentrate their study programmes in engineering and other technical disciplines, business-related studies, social work, and design areas. The common mission of applied research and development implies a distinct application-oriented focus and professional character of studies, which include integrated and supervised work assignments in industry, enterprises or other relevant institutions.

- *Kunst- und Musikhochschulen* (Universities of Art/Music) offer studies for artistic careers in fine arts, performing arts and music; in such fields as directing, production, writing in theatre, film, and other media; and in a variety of design areas, architecture, media and communication.

Higher Education Institutions are either state or state-recognized institutions. In their operations, including the organization of studies and the designation and award of degrees, they are both subject to higher education legislation.

8.2 Types of Programmes and Degrees Awarded

Studies in all three types of institutions have traditionally been offered in integrated "long" (one-tier) programmes leading to *Diplom-* or *Magister Artium* degrees or completed by a *Staatsprüfung* (State Examination).

Within the framework of the Bologna-Process one-tier study programmes are successively being replaced by a two-tier study system. Since 1998, a scheme of first- and second-level degree programmes (Bachelor and Master) was introduced to be offered parallel to or instead of integrated "long" programmes. These programmes are designed to provide enlarged variety and flexibility to

students in planning and pursuing educational objectives, they also enhance international compatibility of studies.

For details cf. Sec. 8.4.1, 8.4.2, and 8.4.3 respectively. Table 1 provides a synoptic summary.

8.3 Approval/Accreditation of Programmes and Degrees

To ensure quality and comparability of qualifications, the organization of studies and general degree requirements have to conform to principles and regulations established by the Standing Conference of the Ministers of Education and Cultural Affairs of the *Länder* in the Federal Republic of Germany (KMK).ⁱⁱⁱ In 1999, a system of accreditation for programmes of study has become operational under the control of an Accreditation Council at national level. All new programmes have to be accredited under this scheme; after a successful accreditation they receive the quality-label of the Accreditation Council.^{iv}

ⁱ The information covers only aspects directly relevant to purposes of the Diploma Supplement. All information as of 1 July 2005.

ⁱⁱ *Berufsakademien* are not considered as Higher Education Institutions, they only exist in some of the *Länder*. They offer educational programmes in close cooperation with private companies. Students receive a formal degree and carry out an apprenticeship at the company. Some *Berufsakademien* offer Bachelor courses which are recognized as an academic degree if they are accredited by a German accreditation agency.

ⁱⁱⁱ Common structural guidelines of the *Länder* as set out in Article 9 Clause 2 of the Framework Act for Higher Education (HRG) for the accreditation of Bachelor's and Master's study courses (Resolution of the Standing Conference of the Ministers of Education and Cultural Affairs of the *Länder* in the Federal Republic of Germany of 10.10.2003, as amended on 21.4.2005).

^{iv} "Law establishing a Foundation 'Foundation for the Accreditation of Study Programmes in Germany'", entered into force as from 26.2.2005, GV. NRW. 2005, nr. 5, p. 45 in connection with the Declaration of the *Länder* to the Foundation "Foundation for the Accreditation of Study Programmes in Germany" (Resolution of the Standing Conference of the Ministers of Education and Cultural Affairs of the *Länder* in the Federal Republic of Germany of 16.12.2004).

Table 1: Institutions, Programmes and Degrees in German Higher Education

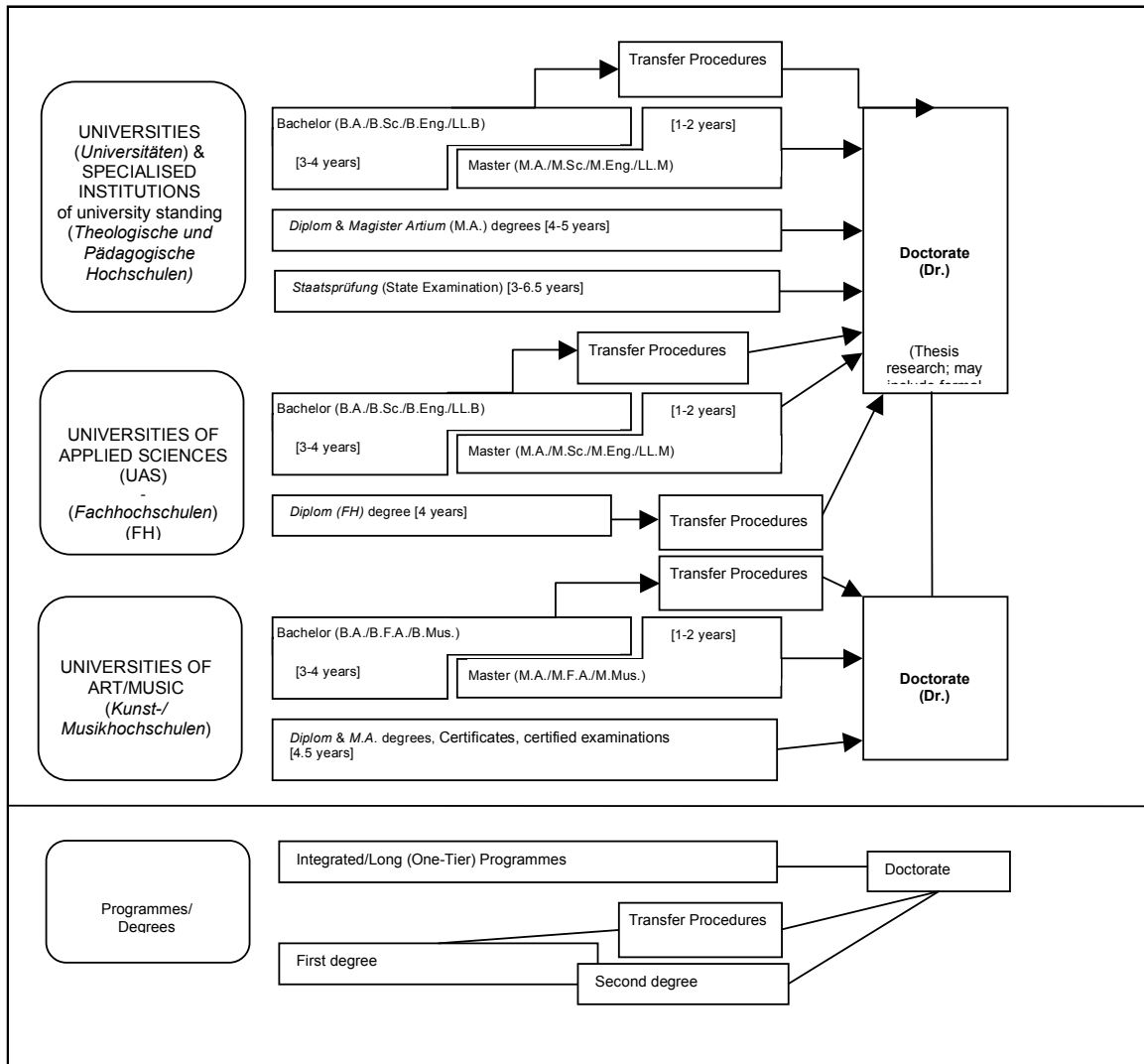

8.4 Organization and Structure of Studies

The following programmes apply to all three types of institutions. Bachelor's and Master's study courses may be studied consecutively, at various higher education institutions, at different types of higher education institutions and with phases of professional work between the first and the second qualification. The organization of the study programmes makes use of modular components and of the European Credit Transfer and Accumulation System (ECTS) with 30 credits corresponding to one semester.

8.4.1 Bachelor

Bachelor degree study programmes lay the academic foundations, provide methodological skills and lead to qualifications related to the professional field. The Bachelor degree is awarded after 3 to 4 years.

The Bachelor degree programme includes a thesis requirement. Study courses leading to the Bachelor degree must be accredited according to the Law establishing a Foundation for the Accreditation of Study Programmes in Germany.⁴

First degree programmes (Bachelor) lead to Bachelor of Arts (B.A.), Bachelor of Science (B.Sc.), Bachelor of Engineering (B.Eng.), Bachelor of Laws (LL.B.), Bachelor of Fine Arts (B.F.A.) or Bachelor of Music (B.Mus.).

8.4.2 Master

Master is the second degree after another 1 to 2 years. Master study programmes must be differentiated by the profile types "more practice-oriented" and "more research-oriented". Higher Education Institutions define the profile of each Master study programme.

The Master degree study programme includes a thesis requirement. Study programmes leading to the Master degree must be accredited according to the Law establishing a Foundation for the Accreditation of Study Programmes in Germany.⁴

Second degree programmes (Master) lead to Master of Arts (M.A.), Master of Science (M.Sc.), Master of Engineering (M.Eng.), Master of Laws (L.L.M.), Master of Fine Arts (M.F.A.) or Master of Music (M.Mus.). Master study programmes, which are designed for continuing education or which do not build on the preceding Bachelor study programmes in terms of their content, may carry other designations (e.g. MBA).

8.4.3 Integrated "Long" Programmes (One-Tier):

Diplom degrees, Magister Artium, Staatsprüfung

An integrated study programme is either mono-disciplinary (*Diplom* degrees, most programmes completed by a *Staatsprüfung*) or comprises a combination of either two major or one major and two minor fields (*Magister Artium*). The first stage (1.5 to 2 years) focuses on broad orientations and foundations of the field(s) of study. An Intermediate Examination (*Diplom-Vorprüfung* for *Diplom* degrees; *Zwischenprüfung* or credit requirements for the *Magister Artium*) is prerequisite to enter the second stage of advanced studies and specializations. Degree requirements include submission of a thesis (up to 6 months duration) and comprehensive final written and oral examinations. Similar regulations apply to studies leading to a *Staatsprüfung*. The level of qualification is equivalent to the Master level.

- Integrated studies at *Universitäten (U)* last 4 to 5 years (*Diplom* degree, *Magister Artium*) or 3 to 6.5 years (*Staatsprüfung*). The *Diplom* degree is awarded in engineering disciplines, the natural sciences as well as economics and business. In the humanities, the corresponding degree is usually the *Magister Artium* (M.A.). In the social sciences, the practice varies as a matter of institutional traditions. Studies preparing for the legal, medical, pharmaceutical and teaching professions are completed by a *Staatsprüfung*.

The three qualifications (*Diplom*, *Magister Artium* and *Staatsprüfung*) are academically equivalent. They qualify to apply for admission to doctoral studies. Further prerequisites for admission may be defined by the Higher Education Institution, cf. Sec. 8.5.

- Integrated studies at *Fachhochschulen (FH)*/Universities of Applied Sciences (UAS) last 4 years and lead to a *Diplom (FH)* degree. While the *FH/UAS* are non-doctorate granting institutions, qualified graduates may apply for admission to doctoral studies at doctorate-granting institutions, cf. Sec. 8.5.

- Studies at *Kunst- and Musikhochschulen* (Universities of Art/Music etc.) are more diverse in their organization, depending on the field and individual objectives. In addition to *Diplom/Magister* degrees, the integrated study programme awards include Certificates and certified examinations for specialized areas and professional purposes.

8.5 Doctorate

Universities as well as specialized institutions of university standing and some Universities of Art/Music are doctorate-granting institutions. Formal prerequisite for admission to doctoral work is a qualified Master (UAS and U), a *Magister* degree, a *Diplom*, a *Staatsprüfung*, or a foreign equivalent. Particularly qualified holders of a Bachelor or a *Diplom (FH)* degree may also be admitted to doctoral studies without acquisition of a further degree by means of a procedure to determine their aptitude. The universities respectively the doctorate-granting institutions regulate entry to a doctorate as well as the structure of the procedure to determine aptitude. Admission further requires the acceptance of the Dissertation research project by a professor as a supervisor.

8.6 Grading Scheme

The grading scheme in Germany usually comprises five levels (with numerical equivalents; intermediate grades may be given): "*Sehr Gut*" (1) = Very Good; "*Gut*" (2) = Good; "*Befriedigend*" (3) = Satisfactory; "*Ausreichend*" (4) = Sufficient; "*Nicht ausreichend*" (5) = Non-Sufficient/Fail. The minimum passing grade is "*Ausreichend*" (4). Verbal designations of grades may vary in some cases and for doctoral degrees.

In addition institutions may already use the ECTS grading scheme, which operates with the levels A (best 10 %), B (next 25 %), C (next 30 %), D (next 25 %), and E (next 10 %).

8.7 Access to Higher Education

The General Higher Education Entrance Qualification (*Allgemeine Hochschulreife, Abitur*) after 12 to 13 years of schooling allows for admission to all higher educational studies. Specialized variants (*Fachgebundene Hochschulreife*) allow for admission to particular disciplines. Access to *Fachhochschulen* (UAS) is also possible with a *Fachhochschulreife*, which can usually be acquired after 12 years of schooling. Admission to Universities of Art/Music may be based on other or require additional evidence demonstrating individual aptitude.

Higher Education Institutions may in certain cases apply additional admission procedures.

8.8 National Sources of Information

- *Kultusministerkonferenz (KMK)* [Standing Conference of the Ministers of Education and Cultural Affairs of the *Länder* in the Federal Republic of Germany]; Lennéstrasse 6, D-53113 Bonn; Fax: +49[0]228/501-229; Phone: +49[0]228/501-0

- Central Office for Foreign Education (ZaB) as German NARIC; www.kmk.org; E-Mail: zab@kmk.org

- "Documentation and Educational Information Service" as German EURYDICE-Unit, providing the national dossier on the education system (www.kmk.org/doku/bildungswesen.htm; E-Mail: eurydice@kmk.org)

- *Hochschulrektorenkonferenz (HRK)* [German Rectors' Conference]; Ahrstrasse 39, D-53175 Bonn; Fax: +49[0]228/887-110; Phone: +49[0]228/887-0; www.hrk.de; E-Mail: sekr@hrk.de

- "Higher Education Compass" of the German Rectors' Conference features comprehensive information on institutions, programmes of study, etc. (www.higher-education-compass.de)

v See note No. 4.

vi See note No. 4.

**Prüfungsordnung
für den Bachelor-Studiengang Mathematik
(mit den Studienrichtungen
Mathematik, Technomathematik und Wirtschaftsmathematik)
der Universität Rostock**

Vom 10. November 2008

Aufgrund von § 2 Abs. 1 in Verbindung mit § 38 Abs. 1 des Gesetzes über die Hochschulen des Landes Mecklenburg-Vorpommern (Landeshochschulgesetz – LHG M-V) vom 5. Juli 2002 (GVOBl. M-V S. 398)¹, zuletzt geändert durch Artikel 19 des Gesetzes vom 10. Juli 2006 (GVOBl. M-V S. 539)², hat die Universität Rostock folgende Prüfungsordnung für den Bachelor-Studiengang Mathematik als Satzung erlassen:*

Inhaltsübersicht

I. Allgemeine Bestimmungen

- § 1 Allgemeine Zugangsvoraussetzungen
- § 2 Abschluss und Regelstudienzeit
- § 3 Leistungspunktsystem und Module
- § 4 Prüfungsaufbau
- § 5 Fristen und Termine der Modulprüfungen
- § 6 Fristüberschreitung
- § 7 Mündliche Prüfungsleistungen
- § 8 Klausurarbeiten und sonstige schriftliche Arbeiten
- § 9 Bewertung der Prüfungsleistungen, Bildung der Noten
- § 10 Versäumnis, Rücktritt, Täuschung, Ordnungsverstoß
- § 11 Mängel im Prüfungsverfahren
- § 12 Bestehen und Nichtbestehen
- § 13 Freiversuch
- § 14 Wiederholung von Modulprüfungen
- § 15 Sonderregelung
- § 16 Anrechnung von Studienzeiten, Studienleistungen und Prüfungsleistungen
- § 17 Prüfungsausschuss
- § 18 Prüfer und Beisitzer
- § 19 Ungültigkeit der Bachelor-Prüfung
- § 20 Widerspruchsverfahren
- § 21 Einsicht in die Prüfungsakten

II. Bachelor-Prüfung

- § 22 Zweck der Bachelor-Prüfung
- § 23 Zulassung zu Modulprüfungen der Bachelor-Prüfung
- § 24 Modulprüfungen der Bachelor-Prüfung
- § 25 Ausgabe und Anfertigung der Bachelor-Arbeit
- § 26 Abgabe und Bewertung der Bachelor-Arbeit
- § 27 Zeugnis, Urkunde und Diploma Supplement

III. Schlussbestimmungen

- § 28 Übergangsregelungen
- § 29 Inkrafttreten

Anlagen

- Anlage 1: Modulprüfungen der Bachelor-Prüfung
- Anlage 2: Prüfungspläne
- Anlage 3: Diploma Supplement (deutsch),
Diploma Supplement (englisch)

I. Allgemeine Bestimmungen

§ 1

Allgemeine und besondere Zugangsvoraussetzungen

(1) Als allgemeine Zugangsvoraussetzung für den Bachelor-Studiengang Mathematik an der Universität Rostock gilt der erfolgreiche Abschluss einer auf das Studium vorbereitenden Bildung. Grundsätzlich wird die für ein Studium an der Universität erforderliche Qualifikation durch den Erwerb der allgemeinen Hochschulreife oder einer einschlägigen fachgebundenen Hochschulreife oder einer durch Rechtsvorschrift oder von der zuständigen staatlichen Stelle als gleichwertig anerkannte Zugangsberechtigung oder durch eine Zugangsprüfung für beruflich qualifizierte Bewerber ohne Hochschulreife nachgewiesen.

(2) Der Bachelor-Studiengang Mathematik wird in deutscher Sprache angeboten. Ausländische Studienbewerber müssen ent-

sprechende Kenntnisse der deutschen Sprache nachweisen. Als Nachweis der erforderlichen Sprachkenntnisse gilt an der Universität Rostock für Studienangebote der Naturwissenschaften generell die Niveaustufe DSH-1. Über die Anerkennung anderer ausreichender deutscher Sprachkenntnisse entscheidet der Prüfungsausschuss auf Antrag.

§ 2

Abschluss und Regelstudienzeit

(1) Der Bachelor-Studiengang Mathematik führt zu einem berufsqualifizierenden Abschluss. Er ermöglicht die Aufnahme eines weiterführenden Master-Studiengangs (etwa Mathematik/Technomathematik oder Wirtschaftsmathematik) und den Übergang in eine berufliche Tätigkeit sowie bei besonderer Eignung die Zulassung zur Promotion.

¹ Mitt.bl. BM M-V S. 511

² Mitt.bl. BM M-V S. 635

* In dieser Ordnung beziehen sich alle Personen- und Funktionsbezeichnungen im Maskulinum in gleicher Weise auf Frauen und Männer.

(2) Die Regelstudienzeit, innerhalb der das Studium abgeschlossen werden soll, beträgt sechs Semester.

(3) Der Bachelor-Studiengang gliedert sich in Pflichtmodule, Wahlpflichtmodule und Wahlmodule. Er kann je nach Wahl der Module in den Studienrichtungen Mathematik, Technomathematik und Wirtschaftsmathematik studiert werden. Die Studierenden entscheiden sich spätestens zu Beginn des 3. Semesters für eine dieser Studienrichtungen und zu Beginn eines jeden Semesters für die in diesem Semester hierzu angebotenen Wahl- und Wahlpflichtmodule. Die Wahl der Schwerpunkte und Spezialisierungsrichtungen ist in § 3 der Studienordnung für den Bachelor-Studiengang Mathematik geregelt. Aus den Modulen des Pflicht-, Wahlpflicht und Wahlbereiches und der Bachelor-Arbeit sind mindestens 180 Leistungspunkte zu erwerben.

(2) Ist die Bachelor-Prüfung bestanden, wird der Grad „Bachelor of Science“ (B. Sc.) verliehen.

§ 3

Leistungspunktsystem und Module

(1) Während des Studiums sind Leistungspunkte zu erwerben. Sie sind ein quantitatives Maß für den mit dem Studium verbundenen zeitlichen Arbeitsaufwand der Studierenden. Je Semester sind 30 Leistungspunkte zu erwerben; das entspricht einem Arbeitsaufwand von etwa 900 Stunden. Der Erwerb von Leistungspunkten setzt eine erfolgreiche Teilnahme an den Lehrveranstaltungen beziehungsweise ein erfolgreiches Erbringen bestimmter Studienleistungen voraus und ist an das Bestehen der jeweiligen Modulprüfung gebunden.

(2) Das Studium gliedert sich in Module (§ 24 Abs. 1), für die nach bestandener Modulprüfung die dem jeweiligen Modul zugeordneten Leistungspunkte vergeben werden. Die Module umfassen inhaltlich zusammenhängende Lehrveranstaltungen und erstrecken sich in der Regel über ein Semester; in Ausnahmefällen kann sich ein Modul über zwei Semester erstrecken. Module können außer den traditionellen Lehrveranstaltungen auch andere Lehr- und Lernformen wie zum Beispiel Berufspraktika, Exkursionen, Studienprojekte oder E-Learning beinhalten. Jedes Modul ist mit einer Modulprüfung abzuschließen.

§ 4

Prüfungsaufbau

(1) Die Bachelor-Prüfung besteht aus studienbegleitenden Modulprüfungen (§ 24 Abs. 1) und der Bachelor-Arbeit (§ 25 und § 26).

(2) Die Modulprüfungen bestehen in der Regel aus einer, maximal aus zwei Prüfungsleistungen.

§ 5

Fristen und Termine der Modulprüfungen

(1) Die studienbegleitenden Modulprüfungen sollen in den vorgesehenen Fachsemestern abgelegt werden (Regelprüfungstermine gemäß § 24 Abs. 1). Sie können vor dem Regelprüfungstermin abgelegt werden, sofern die für die Zulassung erforderlichen Stu-

dienleistungen erbracht sind. Sie können gemäß § 6 nach dem Regelprüfungstermin abgelegt werden.

(2) Die studienbegleitenden Modulprüfungen werden in den dafür festgelegten Prüfungszeiträumen abgenommen. Der Prüfungszeitraum eines Semesters beginnt unmittelbar nach Abschluss der Vorlesungszeit und erstreckt sich bis zum Beginn der Vorlesungszeit des darauf folgenden Semesters. Modulprüfungen in Form sonstiger mündlicher oder schriftlicher Prüfungsleistungen (Praktikumsberichte, Seminarvorträge) können auch im Laufe der Vorlesungszeit erbracht werden.

(3) Der Kandidat hat sich zu jeder Modulprüfung schriftlich im Studienbüro anzumelden. Die Frist für die Meldung zu den Modulprüfungen eines Prüfungszeitraums endet vier Wochen vor dessen Beginn. Die Frist für die Meldung zu den während der Vorlesungszeit abzulegenden Modulprüfungen endet zwei Wochen nach Beginn der Vorlesungszeit.

(4) Die Daten des Prüfungszeitraums, die in ihm ablegbaren Modulprüfungen sowie die zugehörigen Meldefristen werden bis spätestens sechs Wochen vor Ende der Vorlesungszeit eines Semesters durch ortsüblichen Aushang bekannt gegeben.

(5) Die konkreten Prüfungstermine und -orte für die einzelnen Prüfungen werden durch den Prüfungsausschuss festgelegt und spätestens vierzehn Tage vor Beginn eines Prüfungszeitraumes durch ortsüblichen Aushang bekannt gegeben.

§ 6

Fristüberschreitung

(1) Der Kandidat kann von den Regelprüfungsterminen der Modulprüfungen gemäß § 24 Abs. 1 abweichen. Die erstmalige Meldung zu einer Modulprüfung muss jedoch spätestens zwei Semester nach dem jeweiligen Regelprüfungstermin erfolgen.

(2) Überschreitet ein Kandidat die Frist, um die er eine Modulprüfung verschieben kann, aus von ihm zu vertretenden Gründen, so gilt diese Modulprüfung als abgelegt und nicht bestanden.

(3) Überschreitet ein Kandidat die Frist, um die er eine Modulprüfung verschieben kann, aus Gründen, die er nicht zu vertreten hat, so hat er die Gründe dem Prüfungsausschuss unverzüglich schriftlich mitzuteilen und glaubhaft zu machen. Erkennt der Prüfungsausschuss die Gründe an, so benennt er eine neue Frist für die Modulprüfung.

Fristüberschreitungen aufgrund der Inanspruchnahme von Mutterschutzfristen und Elternzeit hat der Kandidat generell nicht zu vertreten.

§ 7

Mündliche Prüfungsleistungen

(1) Die Modulprüfungen können aus mündlichen Prüfungsleistungen bestehen. In ihnen soll der Kandidat nachweisen, dass er die Zusammenhänge des Prüfungsgebietes erkennt und spezielle Fragestellungen in diese Zusammenhänge einzuordnen vermag. Ferner soll festgestellt werden, ob der Kandidat über ein dem Stand des Studiums entsprechendes Grundlagenwissen verfügt.

(2) Mündliche Prüfungsleistungen werden vor mindestens zwei Prüfern (Kollegialprüfung) oder einem Prüfer in Gegenwart eines sachkundigen Beisitzers abgelegt. Die Dauer beträgt mindestens 15 Minuten und höchstens 60 Minuten. Bei Seminarvorträgen ist die Anwesenheit eines Prüfers ausreichend und eine Dauer von bis zu 90 Minuten zulässig. Im Fall von zwei Prüfern ergibt sich die Note aus dem arithmetischen Mittel der Einzelbewertungen.

(3) Mündliche Prüfungsleistungen können auch als Gruppenprüfung abgelegt werden. Es können bis zu vier Kandidaten gleichzeitig geprüft werden. Die Dauer der Prüfung des einzelnen Kandidaten reduziert sich in der Gruppenprüfung gegenüber der Einzelprüfung (Absatz 2) um fünf Minuten.

(4) Mündliche Prüfungsleistungen werden in der Regel in deutscher Sprache abgelegt. Werden in einem Modul gemäß Studienordnung Lehrveranstaltungen in einer anderen als in deutscher Sprache abgehalten, kann der Kandidat beantragen, in dieser Sprache geprüft zu werden.

(5) Art und Dauer der einzelnen mündlichen Prüfungsleistungen sind in § 24 Abs. 1 festgelegt.

(6) Die wesentlichen Gegenstände und Ergebnisse der mündlichen Prüfungsleistungen sowie ggf. besondere Vorkommnisse werden in einem Protokoll festgehalten. Das Ergebnis wird dem Kandidaten im Anschluss an die mündliche Prüfungsleistung bekannt gegeben.

§ 8

Klausurarbeiten und sonstige schriftliche Arbeiten

(1) Die Modulprüfungen können aus schriftlichen Prüfungsleistungen als Klausurarbeiten oder sonstigen schriftlichen Arbeiten bestehen. In ihnen soll der Kandidat nachweisen, dass er auf der Basis des notwendigen Grundlagenwissens in begrenzter Zeit und mit begrenzten Hilfsmitteln mit den gängigen Methoden des Faches Aufgaben lösen oder Themen bearbeiten kann.

(2) Klausurarbeiten und sonstige schriftliche Arbeiten sind in der Regel, zumindest aber im Fall einer Wiederholungsprüfung von zwei Prüfern zu bewerten. Die Note ergibt sich aus dem arithmetischen Mittel der Einzelbewertungen. Wird eine schriftliche Prüfungsleistung von zwei Prüfern bewertet und ist die Abweichung der Bewertung größer als 2,0, wird eine weitere Bewertung durch einen dritten Prüfer eingeholt. Schließt der dritte Prüfer sich der Bewertung von einem der beiden ersten Prüfer an, so gilt diese Note (Stichentscheid). Sofern der dritte Prüfer eine andere Note als die beiden ersten Prüfer vergibt, wird die Endnote aus dem arithmetischen Mittel der Einzelbewertungen gebildet. Das Bewertungsverfahren soll vier Wochen nicht überschreiten.

(3) Die Dauer von Klausurarbeiten beträgt mindestens 45 Minuten und höchstens 180 Minuten.

(4) Der Arbeitsaufwand für sonstige schriftliche Arbeiten beträgt höchstens 90 Stunden. Die Bearbeitungszeit von sonstigen schriftlichen Arbeiten darf zwölf Wochen nicht überschreiten. Ausgabe des Themas der Arbeit und deren Abgabe werden aktenkundig gemacht.

(5) Klausurarbeiten und sonstige schriftliche Prüfungsleistungen werden in der Regel in deutscher Sprache abgelegt. Werden in einem Modul gemäß Studienordnung Lehrveranstaltungen in einer anderen als in deutscher Sprache abgehalten, kann der Kandidat beantragen, in dieser Sprache geprüft zu werden.

(6) Art und Dauer der einzelnen schriftlichen Prüfungsleistungen sind in § 24 Abs. 1 festgelegt.

§ 9

Bewertung der Prüfungsleistungen, Bildung der Noten

(1) Die Noten für die einzelnen Prüfungsleistungen werden von den jeweiligen Prüfern festgesetzt. Für die Bewertung der Prüfungsleistungen sind folgende Noten zu verwenden

1	= sehr gut	= eine hervorragende Leistung
2	= gut	= eine Leistung, die erheblich über den durchschnittlichen Anforderungen liegt
3	= befriedigend	= eine Leistung, die durchschnittlichen Anforderungen entspricht
4	= ausreichend	= eine Leistung, die trotz ihrer Mängel noch den Anforderungen genügt
5	= nicht ausreichend	= eine Leistung, die wegen erheblicher Mängel den Anforderungen nicht mehr genügt

Zur differenzierten Bewertung der Prüfungsleistungen können einzelne Noten um 0,3 auf Zwischenwerte erhöht oder erniedrigt werden; die Noten 0,7, 4,3, 4,7 und 5,3 sind dabei ausgeschlossen.

(2) Besteht eine Modulprüfung aus zwei Prüfungsleistungen, errechnet sich die Modulnote aus einem gewichteten Durchschnitt der Noten der einzelnen Prüfungsleistungen. Dabei wird nur die erste Dezimalstelle hinter dem Komma berücksichtigt; alle weiteren Stellen werden ohne Rundung gestrichen. Die Modulnote lautet

Bei einem Durchschnitt bis einschließlich 1,5	= sehr gut;
bei einem Durchschnitt von 1,6 bis einschließlich 2,5	= gut;
bei einem Durchschnitt von 2,6 bis einschließlich 3,5	= befriedigend;
bei einem Durchschnitt von 3,6 bis einschließlich 4,0	= ausreichend;
bei einem Durchschnitt ab 4,1	= nicht ausreichend.

(3) Für die Bachelor-Prüfung wird eine Gesamtnote gebildet. Sie errechnet sich aus dem Mittelwert aller Modulnoten und der Note der Bachelor-Arbeit; dabei werden die Modulnoten und die Note der Bachelor-Arbeit mit den ihnen zugeordneten Leistungspunkten gewichtet. Es wird nur die erste Dezimalstelle hinter dem Komma berücksichtigt; alle weiteren Stellen werden ohne Rundung gestrichen. Die Gesamtnote lautet entsprechend Absatz 2.

(4) Zusätzlich zur deutschen Gesamtnote erfolgt die Bewertung durch einen relativen ECTS-grade. Der ECTS-grade wird in Ab-

hängigkeit von der Einordnung der erzielten Gesamtnote innerhalb einer Vergleichsgruppe aller Absolventen eines Prüfungsjahrganges dieses Studienganges oder bei geringen Absolventenzahlen eines Vergleichszeitraumes der drei vorangegangenen Jahre folgendermaßen vergeben:

Deutsche Note	ECTS-grade	Bewertung
die besten 10 %	A	Excellent
die nächsten 25 %	B	Very Good
die nächsten 30 %	C	Good
die nächsten 25 %	D	Satisfactory
die nächsten 10 %	E	Sufficient

§ 10

Versäumnis, Rücktritt, Täuschung, Ordnungsverstoß

(1) Eine Prüfungsleistung gilt als mit „nicht ausreichend“ (5,0) bewertet, wenn der Kandidat ohne triftigen Grund von ihr zurücktritt, nachdem er zu ihr zugelassen wurde, oder wenn er einen für ihn bindenden Prüfungstermin ohne triftigen Grund versäumt. Dasselbe gilt, wenn er eine schriftliche Prüfungsleistung nicht innerhalb der vorgegebenen Bearbeitungszeit erbringt.

(2) Der für den Rücktritt oder das Versäumnis geltend gemachte Grund muss dem Prüfungsausschuss unverzüglich schriftlich angezeigt und glaubhaft gemacht werden. Bei Krankheit des Kandidaten ist ein ärztliches Attest vorzulegen; in Zweifelsfällen kann die Vorlage eines amtsärztlichen Attestes verlangt werden. Soweit die Einhaltung von Fristen für die erstmalige Meldung zu einer Prüfung, die Wiederholung von Prüfungen, die Gründe für das Versäumnis von Prüfungen und die Einhaltung von Bearbeitungszeiten für Prüfungsarbeiten betroffen sind, steht der Krankheit des Kandidaten die Krankheit eines von ihm überwiegend allein zu versorgenden Kindes gleich. Wird der Grund anerkannt, so setzt der Prüfungsausschuss einen neuen Termin fest.

(3) Bei Modulprüfungen, die aus mehreren Prüfungsleistungen bestehen, werden die Prüfungsleistungen dieses Moduls, die bis zu einem anerkannten Rücktritt beziehungsweise einem anerkannten Versäumnis einer Prüfungsleistung dieses Moduls erbracht worden sind, angerechnet.

(4) Versucht der Kandidat, das Ergebnis seiner Prüfungsleistungen durch Täuschung oder Benutzung nicht zugelassener Hilfsmittel zu beeinflussen, wird die betreffende Prüfungsleistung mit „nicht ausreichend“ (5,0) bewertet. Ein Kandidat, der den ordnungsgemäßen Ablauf eines Prüfungstermins stört, kann von dem jeweiligen Prüfer oder Aufsicht Führenden von der Fortsetzung der Prüfungsleistung ausgeschlossen werden; in diesem Fall wird die Prüfungsleistung mit „nicht ausreichend“ (5,0) bewertet. In schwer wiegenden Fällen der Täuschung, Benutzung nicht zugelassener Hilfsmittel oder Störung des ordnungsgemäßen Prüfungsablaufs durch den Kandidaten kann der Prüfungsausschuss den Kandidaten von der Erbringung weiterer Prüfungsleistungen ausschließen mit der Folge, dass der Kandidat seinen Prüfungsanspruch in diesem Studiengang endgültig verliert; hierüber hat der Prüfungsausschuss einen mit Rechtsbehelfsbelehrung zu versehenen schriftlichen Bescheid zu erstellen. Dem Kandidaten ist vor einer Entscheidung Gelegenheit zur Äußerung zu geben.

§ 11

Mängel im Prüfungsverfahren

(1) Erweist sich, dass das Verfahren einer mündlichen oder einer schriftlichen Prüfungsleistung mit Mängeln behaftet war, die das Prüfungsergebnis beeinflusst haben, wird auf Antrag eines Kandidaten oder von Amts wegen angeordnet, dass von einem bestimmten oder von allen Kandidaten die Prüfungsleistung wiederholt wird. Die Mängel müssen unverzüglich bei dem Vorsitzenden des Prüfungsausschusses oder bei dem Prüfer geltend gemacht werden.

(2) Sechs Monate nach Abschluss der Prüfungsleistung dürfen von Amts wegen Anordnungen nach Absatz 1 nicht mehr getroffen werden.

§ 12

Bestehen und Nichtbestehen

(1) Eine Modulprüfung ist bestanden, wenn die Modulnote mindestens „ausreichend“ (4,0) ist. Besteht eine Modulprüfung aus mehr als einer Prüfungsleistung, müssen alle Prüfungsleistungen mindestens mit „ausreichend“ (4,0) bewertet sein.

(2) Die Bachelor-Prüfung ist bestanden, wenn mindestens die in § 24 vorgesehenen Modulprüfungen bestanden sind und die Bachelor-Arbeit mindestens mit „ausreichend“ (4,0) bewertet wurde.

(3) Hat der Kandidat eine Modulprüfung nicht bestanden oder wurde die Bachelor-Arbeit schlechter als „ausreichend“ (4,0) bewertet, erhält er Auskunft darüber, ob und ggf. in welchem Umfang und in welcher Frist die Modulprüfung oder die Bachelor-Arbeit wiederholt werden können.

(4) Hat der Kandidat die Bachelor-Prüfung nicht bestanden, wird ihm auf Antrag und gegen Vorlage der entsprechenden Nachweise sowie der Exmatrikulationsbescheinigung eine Bescheinigung ausgestellt, die die erbrachten Prüfungsleistungen und deren Noten sowie die noch fehlenden Prüfungsleistungen enthält und erkennen lässt, dass die Bachelor-Prüfung nicht bestanden ist.

(5) Hat der Kandidat die Bachelor-Prüfung endgültig nicht bestanden, so erteilt der Vorsitzende des Prüfungsausschusses hierüber einen Bescheid. Dieser ist mit einer Rechtsbehelfsbelehrung zu versehen.

§ 13

Freiversuch

(1) Einen Freiversuch unternimmt, wer eine Modulprüfung bis zum Regelprüfungstermin erstmalig ablegt.

(2) Besteht ein Kandidat eine Modulprüfung im Freiversuch (Absatz 1) nicht, so gilt sie als nicht unternommen, außer sie wurde wegen Täuschung oder Ordnungsverstoßes (§ 10 Abs. 4) für nicht bestanden erklärt. Sie muss spätestens in dem Prüfungszeitraum, der dem Regelprüfungstermin folgt, erneut abgelegt werden; anderenfalls gilt die Modulprüfung als abgelegt und mit „nicht bestanden“ bewertet.

(3) Besteht ein Kandidat die Modulprüfung im Freiversuch (Absatz 1), darf er die Prüfung im nächsten Prüfungszeitraum zum Zwecke der Notenverbesserung erneut ablegen (Verbesserungsversuch). Es gilt jeweils die bessere Note.

Für die Inanspruchnahme von Mutterschutzfristen und Elternzeit gilt die Regelung gemäß § 6 Abs. 3.

§ 14

Wiederholung von Modulprüfungen

(1) Nicht bestandene Modulprüfungen können einmal wiederholt werden. Die Wiederholung einer bestandenen Modulprüfung ist, abgesehen von einer im Freiversuch bestandenen Modulprüfung, nicht zulässig. Fehlversuche an anderen Universitäten und gleichgestellten Hochschulen werden angerechnet.

(2) Besteht eine Modulprüfung aus mehr als einer Prüfungsleistung, so sind nur die Prüfungsleistungen zu wiederholen, die nicht mit mindestens „ausreichend“ (4,0) bewertet wurden.

(3) Die erste Wiederholungsprüfung muss innerhalb von sechs Monaten nach Ablauf des jeweiligen Prüfungsverfahrens erfolgen. Die erste Wiederholungsprüfung für Modulprüfungen, die außerhalb des Prüfungszeitraumes zu erbringen sind, ist im nächstfolgenden Prüfungszeitraum abzulegen. Bei Versäumnis der Wiederholungsfrist gilt die Wiederholungsprüfung als abgelegt und wird mit „nicht bestanden“ bewertet, es sei denn, der Kandidat hat das Versäumnis nicht zu vertreten.

(4) Eine zweite Wiederholung einer Modulprüfung kann nur in Ausnahmefällen und nur zum nächsten regulären Prüfungstermin erfolgen. Eine zweite Wiederholung ist zulässig, wenn ein besonderer Härtefall vorliegt. Über dessen Vorliegen entscheidet der Prüfungsausschuss auf schriftlichen Antrag des Kandidaten.

§ 15

Sonderregelung

(1) Macht der Kandidat durch ein ärztliches Zeugnis glaubhaft, dass er wegen länger andauernder oder ständiger Behinderung oder chronischer Erkrankung nicht in der Lage ist, eine Prüfungsleistung in der vorgesehenen Form abzulegen, so trifft der Vorsitzende des Prüfungsausschusses eine besondere Regelung zum Ausgleich des Nachteils. Insbesondere kann er die Dauer einer Prüfungsleistung verlängern oder eine andere Art der Leistung verlangen. Entsprechendes gilt für Studienleistungen.

(2) Entscheidungen gemäß Absatz 1 werden auf schriftlichen Antrag hin getroffen. Bei Prüfungsleistungen ist der Antrag der Meldung zur Prüfungsleistung beizufügen.

§ 16

Anrechnung von Studienzeiten, Studienleistungen und Prüfungsleistungen

(1) Studienzeiten, Studienleistungen und Prüfungsleistungen aus anderen Studiengängen werden angerechnet, soweit die Gleichwertigkeit gegeben ist. Studienzeiten, Studienleistungen und Prüfungsleistungen sind gleichwertig, wenn sie in Inhalt, Umfang

und in den Anforderungen denjenigen des Bachelor-Studienganges Mathematik an der Universität Rostock im Wesentlichen entsprechen. Dabei wird kein schematischer Vergleich, sondern eine Gesamtbetrachtung und Gesamtbewertung vorgenommen.

(2) Bei der Anrechnung von Studienzeiten, Studienleistungen und Prüfungsleistungen, die außerhalb der Bundesrepublik Deutschland erbracht wurden, werden die von Kultusministerkonferenz und Hochschulrektorenkonferenz gebilligten Äquivalenzvereinbarungen sowie Absprachen im Rahmen von Partnerschaften der Universität Rostock beachtet.

(3) Absatz 1 gilt auch für Studienzeiten, Studienleistungen und Prüfungsleistungen, die in staatlich anerkannten Fernstudien und an anderen Bildungseinrichtungen, insbesondere an staatlichen oder staatlich anerkannten Berufsakademien erworben wurden.

(4) Werden Studien- und Prüfungsleistungen angerechnet, werden die Noten – soweit die Notensysteme vergleichbar sind – übernommen und in die Berechnung der Gesamtnote einbezogen. Bei unvergleichbaren Notensystemen wird der Vermerk „bestanden“ aufgenommen.

(5) Bei Vorliegen der Voraussetzungen der Absätze 1 bis 2 besteht ein Rechtsanspruch auf Anrechnung. Die Anrechnung von Studienzeiten, Studienleistungen und Prüfungsleistungen, die in der Bundesrepublik Deutschland erbracht wurden, erfolgt von Amts wegen. Die Studierenden haben die für die Anrechnung erforderlichen Unterlagen vorzulegen.

(6) Über die Anrechnung von Studienzeiten, Studienleistungen und Prüfungsleistungen gemäß den Absätzen 1 und 2 entscheidet der Prüfungsausschuss.

§ 17

Prüfungsausschuss

(1) Für die Organisation der Modul-Prüfungen sowie die durch diese Prüfungsordnung zugewiesenen Aufgaben wird ein Prüfungsausschuss gebildet. Ihm gehören sieben Mitglieder an, darunter vier Mitglieder aus der Gruppe der Professoren, zwei Mitglieder aus der Gruppe der wissenschaftlichen Mitarbeiter sowie ein studentischer Vertreter. Die Amtszeit der Mitglieder beträgt drei Jahre, die des studentischen Vertreters ein Jahr.

(2) Der Vorsitzende, der Stellvertreter, die weiteren Mitglieder des Prüfungsausschusses sowie deren Stellvertreter werden durch den Fakultätsrat bestellt. Der Vorsitzende führt die Geschäfte des Prüfungsausschusses.

(3) Der Prüfungsausschuss trifft alle anfallenden Entscheidungen, ausgenommen Bewertungen von Prüfungsleistungen. Er erlässt insbesondere Zulassungs- und Prüfungsbescheide. Die Bescheide bedürfen der Schriftform, sie werden begründet und mit einer Rechtsbehelfsbelehrung versehen.

(4) Der Prüfungsausschuss achtet darauf, dass die Bestimmungen der Prüfungsordnung eingehalten werden. Er berichtet regelmäßig der Fakultät über die Entwicklung der Prüfungs- und Studienzeiten einschließlich der tatsächlichen Bearbeitungszeiten für die Bachelor-Arbeit sowie über die Verteilung der Modul- und Ge-

samnoten. Der Bericht wird in geeigneter Weise durch die Universität offen gelegt. Der Prüfungsausschuss gibt Anregungen zur Reform der Studienordnungen, Studienpläne und Prüfungsordnungen.

(5) Die Mitglieder des Prüfungsausschusses haben das Recht, der Abnahme der Prüfungsleistungen beizuwohnen.

(6) Der Prüfungsausschuss ist beschlussfähig, wenn sämtliche Mitglieder schriftlich unter Einhaltung der Ladungsfrist von zwei Wochen geladen sind und mindestens die Hälfte der Mitglieder oder deren Stellvertreter, darunter mindestens zwei Professoren, anwesend ist. Er beschließt mit der Mehrheit der abgegebenen Stimmen. Bei Stimmengleichheit entscheidet die Stimme des Vorsitzenden oder, in seiner Abwesenheit, die Stimme des Stellvertreters.

(7) Der Vorsitzende beruft die Sitzungen des Prüfungsausschusses ein. Er ist befugt, anstelle des Prüfungsausschusses unaufschiebbare Entscheidungen allein zu treffen. Hiervon hat er dem Prüfungsausschuss unverzüglich Kenntnis zu geben. Darüber hinaus kann der Prüfungsausschuss dem Vorsitzenden die Erledigung von einzelnen Aufgaben widerruflich übertragen.

(8) Die Mitglieder des Prüfungsausschusses und deren Stellvertreter unterliegen der Amtsverschwiegenheit. Sofern sie nicht im öffentlichen Dienst stehen, werden sie durch den Vorsitzenden zur Verschwiegenheit verpflichtet.

§ 18 Prüfer und Beisitzer

(1) Zur Abnahme von Hochschulprüfungen sind das an der Hochschule hauptberuflich tätige wissenschaftliche und künstlerische Personal, Lehrbeauftragte und in der beruflichen Praxis und Ausbildung erfahrene Personen befugt. Hochschulprüfungen sollen nur von Personen abgenommen werden, die Lehraufgaben erfüllen. Prüfungsleistungen dürfen nur von Personen bewertet werden, die selbst die durch die Prüfung festzustellende oder eine gleichwertige Qualifikation besitzen.

(2) Die Namen der Prüfer für die mündlichen und schriftlichen Prüfungsleistungen werden durch ortsüblichen Aushang zeitgleich mit den Prüfungsterminen bekannt gegeben.

(3) Für die Prüfer und Beisitzer gilt § 17 Abs. 8 entsprechend.

§ 19 Ungültigkeit der Bachelor-Prüfung

(1) Hat der Kandidat bei einer Prüfungsleistung getäuscht oder einen Täuschungsversuch unternommen und wird diese Tatsache erst nach Aushändigung des Zeugnisses bekannt, so kann die Note der Prüfungsleistung entsprechend § 10 Abs. 4 berichtigt werden. Gegebenenfalls kann die Modulprüfung für „nicht ausreichend“ und die Bachelor-Prüfung für „nicht bestanden“ erklärt werden. Entsprechendes gilt für die Bachelor-Arbeit.

(2) Waren die Voraussetzungen für die Abnahme einer Modulprüfung nicht erfüllt, ohne dass der Kandidat hierüber täuschen woll-

te, und wird diese Tatsache erst nach Aushändigung des Zeugnisses bekannt, so wird dieser Mangel durch das Bestehen der Modulprüfung geheilt. Hat der Kandidat vorsätzlich zu Unrecht erwirkt, dass er die Modulprüfung ablegen konnte, so kann die Modulprüfung für „nicht ausreichend“ und die Bachelor-Prüfung für „nicht bestanden“ erklärt werden.

(3) Dem Kandidaten wird vor einer Entscheidung Gelegenheit zur Äußerung gegeben.

(4) Das unrichtige Zeugnis wird eingezogen und gegebenenfalls ein neues erteilt. Mit dem unrichtigen Zeugnis wird auch die Urkunde eingezogen, wenn die Bachelor-Prüfung aufgrund einer Täuschung für „nicht bestanden“ erklärt wurde. Eine Entscheidung nach Absatz 1 und Absatz 2 Satz 2 ist nach einer Frist von fünf Jahren ab dem Datum des Zeugnisses ausgeschlossen.

§ 20 Widerspruchsverfahren

(1) Der Kandidat kann gegen Entscheidungen in Prüfungsangelegenheiten beim Prüfungsausschuss schriftlich oder mündlich zur Niederschrift Widerspruch einlegen. Will der Prüfungsausschuss dem Widerspruch nicht Abhilfe schaffen, leitet er unverzüglich den Widerspruch an den Widerspruchsausschuss der Universität weiter.

(2) Das Widerspruchsverfahren richtet sich nach der Verfahrensordnung zur Bearbeitung von Widersprüchen in Prüfungsangelegenheiten der Universität Rostock in der jeweils gültigen Fassung.

§ 21 Einsicht in die Prüfungsakten

Innerhalb eines Jahres nach Abschluss des Prüfungsverfahrens einer Modulprüfung oder der Bachelor-Arbeit wird dem Kandidaten auf Antrag in angemessener Frist Einsicht in seine schriftlichen Prüfungsarbeiten, die darauf bezogenen Gutachten und in die Prüfungsprotokolle gewährt.

II. Bachelor-Prüfung

§ 22 Zweck der Bachelor-Prüfung und Bachelor-Grad

Durch die Bachelor-Prüfung soll der Kandidat nachweisen, dass er die inhaltlichen und methodischen Grundlagen seines Faches beherrscht und die Fähigkeit besitzt, sie anzuwenden.

§ 23 Zulassung zu Modulprüfungen der Bachelor-Prüfung

(1) Eine Modulprüfung kann nur ablegen, wer

1. für den Bachelor-Studiengang Mathematik an der Universität Rostock eingeschrieben ist und

2. die in § 24 Abs. 1 ausgewiesenen Prüfungsvorleistungen erbracht hat.

(2) Der Kandidat hat sich innerhalb der bekannt gegebenen Meldfrist schriftlich im Studienbüro zu den Modulprüfungen anzumelden, die er in einem Prüfungszeitraum ablegen will. Der Anmeldung sind beizufügen

1. eine Studienbescheinigung für das laufende Semester;
2. eine Aufstellung der Module, in denen die Modulprüfung abgelegt werden soll;
3. die Nachweise über die gemäß § 24 Abs. 1 zu erbringenden Prüfungsvorleistungen;
4. Kann ein Nachweis über eine gemäß § 24 Abs. 1 zu erbringende Prüfungsvorleistung nicht rechtzeitig zum Zeitpunkt der Anmeldung zur Modulprüfung beigebracht werden, erfolgt die Zulassung zur Prüfung unter Vorbehalt. Die Zulassung erlischt, wenn der Nachweis über die Prüfungsvorleistung nicht bis zum Beginn des Prüfungszeitraums der Modulprüfung vorgelegt wird, für die die betreffende Vorleistung erforderlich ist.

(3) Die Zulassung zu einer Modulprüfung darf nur abgelehnt werden, wenn

1. die in Absatz 1 genannten Voraussetzungen nicht erfüllt sind oder
2. die Unterlagen gemäß Absatz 2 unvollständig sind oder
3. der Kandidat in demselben oder in einem verwandten Studiengang eine Prüfung endgültig nicht bestanden hat oder sich in einem Prüfungsverfahren befindet.

§ 24

Modulprüfungen der Bachelor-Prüfung

(1) Die in Anlage 1 aufgeführten Module sind gemäß Studienordnung zu belegen und mit einer studienbegleitenden Modulprüfung abzuschließen.*

(2) Gegenstand der Modulprüfungen sind die Stoffgebiete der dem jeweiligen Modul nach Maßgabe der Studienordnung (Modulbeschreibung) zugeordneten Lehrveranstaltungen.

(3) Die Prüfungsanforderungen orientieren sich am Inhalt der Lehrveranstaltungen, die aufgrund der Studienordnung (Modulbeschreibung) für das jeweilige Modul angeboten werden.

(4) Anstelle der in Anlage 1 genannten Wahlpflicht- oder Wahlmodule können weitere Module aus dem Modulangebot von Studiengängen der Universität Rostock oder anderer Hochschulen nach den Vorschriften von § 16 als vergleichbare Leistung anerkannt werden. Über die Anerkennung entscheidet der Prüfungsausschuss im Einzelfall. Die Entscheidung des Prüfungsausschusses soll auf Antrag des Studierenden vor Beginn des Semesters erfolgen, in dem das anzurechnende Modul belegt werden soll. § 16 Abs. 4 gilt entsprechend.

(5) Die im Wahlpflicht- beziehungsweise Wahlbereich wählbaren Module können entsprechend Studienplan nach freier Wahl des Studierenden in verschiedenen Semestern belegt werden. Dabei ist zu beachten, dass der je Semester zulässige Studienumfang von 30 Leistungspunkten nicht wesentlich über- oder unterschritten wird und insgesamt 180 Leistungspunkte zu erwerben sind.

§ 25

Ausgabe und Anfertigung der Bachelor-Arbeit

(1) Die Bachelor-Arbeit soll zeigen, dass der Kandidat in der Lage ist, innerhalb einer vorgegebenen Frist ein Problem aus seinem Fach selbstständig nach wissenschaftlichen Methoden zu bearbeiten.

(2) Die Arbeit soll im sechsten Semester ausgeführt werden. Für die Überschreitung dieser Frist gilt § 6 entsprechend.

(3) Der Arbeitsaufwand für die Bachelor-Arbeit beträgt 360 Stunden. Die Frist für die Bearbeitung beträgt 16 Wochen. Thema, Aufgabenstellung und Umfang sind von dem Betreuer so zu begrenzen, dass die Frist zur Bearbeitung eingehalten werden kann. Im Einzelfall kann auf begründeten Antrag der Prüfungsausschuss die Bearbeitungsfrist ausnahmsweise um höchstens 4 Wochen verlängern.

(4) Zur Bachelor-Arbeit wird zugelassen, wer

1. für den Bachelor-Studiengang Mathematik der Universität Rostock eingeschrieben ist;
2. alle Modulprüfungen erfolgreich abgelegt hat, deren Regelprüfungsstermine vor dem fünften Fachsemester liegen.

(5) Der Kandidat hat die Zulassung zur Bachelor-Arbeit schriftlich beim Prüfungsausschuss zu beantragen. Der Antrag ist bis vier Wochen nach Beginn der Vorlesungszeit des Semesters zu stellen, in dem der Kandidat die Bachelor-Arbeit anfertigen will. Dem Antrag ist eine aktuelle Studienbescheinigung beizufügen. Der Kandidat kann mit dem Antrag auf Zulassung Themen und Betreuer vorschlagen; der Vorschlag begründet keinen Anspruch.

(6) Der Kandidat kann mit der Zulassung beantragen, die Bachelor-Arbeit in einer anderen Sprache als in deutscher Sprache zu verfassen. Über den Antrag entscheidet der Prüfungsausschuss in Absprache mit Betreuer und Prüfer der Arbeit.

(7) Die Bachelor-Arbeit wird von einem Professor oder einer anderen nach § 18 Abs. 1 berechtigten Person betreut. Soll die Bachelor-Arbeit in einer Einrichtung außerhalb der Hochschule durchgeführt werden, bedarf es hierzu der Zustimmung des Prüfungsausschusses.

(8) Die Ausgabe des Themas für die Bachelor-Arbeit erfolgt über den Prüfungsausschuss. Thema und Zeitpunkt werden aktenkundig gemacht. Die Ausgabe des Themas hat so rechtzeitig zu erfolgen, dass die Bachelor-Arbeit einschließlich der Bewertung innerhalb des laufenden Semesters abgeschlossen werden kann. Das Thema kann nur einmal und nur innerhalb von drei Wochen nach Ausgabe zurückgegeben werden.

* Die Anforderungen zum Erwerb eines Übungs- oder Praktikumsscheines werden spätestens in der ersten Vorlesungswoche vom Lehrenden präzisiert. Spätestens in der ersten Vorlesungswoche wird vom Lehrenden bekannt gegeben, ob die Prüfung in schriftlicher oder mündlicher Form erfolgt, sofern die Prüfungsordnung beide Möglichkeiten zulässt.

§ 26

Abgabe und Bewertung der Bachelor-Arbeit

(1) Die Bachelor-Arbeit ist fristgemäß beim Prüfungsausschuss abzuliefern; der Abgabezeitpunkt wird aktenkundig gemacht. Bei der Abgabe hat der Kandidat schriftlich zu versichern, dass er seine Arbeit – bei einer Gruppenarbeit seinen entsprechend gekennzeichneten Anteil der Arbeit – selbstständig verfasst und keine anderen als die angegebenen Quellen und Hilfsmittel benutzt hat.

(2) Die Bachelor-Arbeit wird von zwei Prüfern, darunter der Betreuer der Bachelor-Arbeit, unabhängig bewertet. Wird eine schriftliche Prüfungsleistung von zwei Prüfern bewertet und ist die Abweichung der Bewertung größer als 2,0, wird eine weitere Bewertung durch einen dritten Prüfer eingeholt. Schließt der dritte Prüfer sich der Bewertung von einem der beiden ersten Prüfer an, so gilt diese Note (Stichentscheid) als Gesamtnote der Bachelor-Arbeit. Sofern der dritte Prüfer eine andere Note als die beiden ersten Prüfer vergibt, ergibt sich die Gesamtnote der Bachelor-Arbeit aus dem arithmetischen Mittel der durch die Prüfer vergebenen Noten.

(3) Die Gesamtnote wird dem Kandidaten nach Abschluss des Bewertungsverfahrens schriftlich mitgeteilt. Das Bewertungsverfahren soll vier Wochen ab Abgabe der Bachelor-Arbeit nicht überschreiten.

(4) Die Bachelor-Arbeit kann bei einer Bewertung, die schlechter als „ausreichend“ (4,0) ist, nur einmal wiederholt werden. In diesem Fall ist eine Rückgabe des Themas in der in § 25 Abs. 8 genannten Frist jedoch nur zulässig, wenn der Kandidat bei der Anfertigung seiner ersten Arbeit von dieser Möglichkeit keinen Gebrauch gemacht hat.

(5) Für die bestandene Bachelor-Arbeit werden zwölf Leistungspunkte vergeben.

§ 27

Zeugnis, Urkunde und Diploma Supplement

(1) Über die bestandene Bachelor-Prüfung erhält der Kandidat jeweils unverzüglich, möglichst innerhalb von vier Wochen nach Bestehen der letzten Prüfungsleistung, ein Zeugnis. In das Zeugnis werden die Modulnoten, das Thema der Bachelor-Arbeit und deren Note sowie die Gesamtnote aufgenommen. Ggf. können ferner die Studienrichtung und die Studienschwerpunkte sowie – auf Antrag des Kandidaten – das Ergebnis der Modulprüfungen in

weiteren als den vorgeschriebenen Modulen (Zusatzmodule) und die bis zum Abschluss der Prüfung benötigte Fachstudiendauer in das Zeugnis aufgenommen werden.

(2) Das Zeugnis trägt das Datum des Tages, an dem die letzte Prüfungsleistung erbracht worden ist. Es wird durch den Vorsitzenden des Prüfungsausschusses unterzeichnet.

(3) Gleichzeitig mit dem Zeugnis erhält der Kandidat die Urkunde mit dem Datum des Zeugnisses. Darin wird die Verleihung des Bachelor-Grades beurkundet. Die Urkunde wird durch den Dekan unterzeichnet und mit dem Siegel der Fakultät versehen.

(4) Außerdem werden eine englischsprachige Übersetzung des Abschlusszeugnisses und der Urkunde über die Verleihung des akademischen Grades sowie ein englischsprachiges und deutschsprachiges Diploma Supplement, das Auskunft über den Studienverlauf gibt, ausgestellt und vom Vorsitzenden des Prüfungsausschusses unterzeichnet.

III. Schlussbestimmungen

§ 28

Übergangsregelungen

(1) Diese Prüfungsordnung gilt für Kandidaten, die nach ihrem Inkrafttreten im Bachelor-Studiengang Mathematik immatrikuliert wurden.

(2) Kandidaten, die vor dem Inkrafttreten dieser Prüfungsordnung in einem der Studiengänge Mathematik-Diplom, Technomathematik oder Wirtschaftsmathematik immatrikuliert wurden, können auf Antrag an den Prüfungsausschuss nach dieser Prüfungsordnung geprüft werden. Bereits erbrachte Prüfungs- und Studienleistungen werden nach § 16 angerechnet. Der Antrag ist unwiderruflich.

§ 29

Inkrafttreten

Diese Ordnung tritt am Tage nach ihrer Veröffentlichung im Mitteilungsblatt des Ministeriums für Bildung, Wissenschaft und Kultur Mecklenburg-Vorpommern in Kraft.

Ausgefertigt aufgrund des Beschlusses des Akademischen Senats der Universität Rostock vom 8. Oktober 2008 und der Genehmigung des Rektors vom 10. November 2008.

Rostock, den 10. November 2008

**Der Rektor
der Universität Rostock
Universitätsprofessor Dr. Thomas Strothotte**

Anlage 1

Modulprüfungen der Bachelor-Prüfung

Folgende Module sind gemäß Studienordnung zu belegen und mit einer studienbegleitenden Modulprüfung abzuschließen.**

Modulbezeichnung	Prüfungs- vorleistungen	Prüfungsleistungen	LP	Regel- prüfungstermin
------------------	----------------------------	--------------------	----	--------------------------

1. Pflichtmodule für alle Studienrichtungen des Bachelor-Studienganges Mathematik:

B-001 Lineare Algebra I	Erreichen von mindestens 50 % der Punkte beim Lösen der Pflichtaufgaben	Prüfungsklausur von 120 min oder mündliche Prüfung von 30 min	9	1. Sem.
A-001 Analysis I	Erreichen von mindestens 50 % der Punkte beim Lösen der Pflichtaufgaben	Prüfungsklausur von 120 min oder mündliche Prüfung von 30 min	12	1. Sem.
A-003 Computeralgebrasysteme	keine	Prüfungsklausur von 90 min	3	1. Sem.
I-001 Informatik I	Übungsschein	Prüfungsklausur von 90 min	6	1. Sem.
B-002 Lineare Algebra II	Erreichen von mindestens 50 % der Punkte beim Lösen der Pflichtaufgaben	Prüfungsklausur von 120 min oder mündliche Prüfung von 30 min	12	2. Sem.
A-002 Analysis II	Erreichen von mindestens 50 % der Punkte beim Lösen der Pflichtaufgaben	Prüfungsklausur von 120 min oder mündliche Prüfung von 30 min	12	2. Sem.
I-002 Informatik II	Übungsschein	Prüfungsklausur von 90 min	6	2. Sem.
A-004 Numerische Mathematik I	Erreichen von mindestens 50 % der Punkte beim Lösen der Pflichtaufgaben	Prüfungsklausur von 120 min oder mündliche Prüfung von 30 min	9	3. Sem.
C-001 Stochastik	Erreichen von mindestens 50 % der Punkte beim Lösen der Pflichtaufgaben	Prüfungsklausur von 120 min oder mündliche Prüfung von 30 min	9	3. Sem.
P-001 Mathematisches Praktikum	keine	Belegarbeit von 10–20 Seiten, mündl. Präsentation der Ergebnisse	3	5. Sem.
S-001 Mathematisches Seminar	keine	Vortrag von 75 Minuten, schriftliche Zusammenfassung	3	6. Sem.

2. Zusätzliche Mathematische Pflichtmodule für die Studienrichtungen Mathematik 80 und Technomathematik:

A-005 Differentialgleichungen	Erreichen von mindestens 50 % der Punkte beim Lösen der Pflichtaufgaben	Prüfungsklausur von 120 min oder mündliche Prüfung von 30 min	9	4. Sem.
A-006 Numerische Behandlung von Differentialgleichungen I	Erreichen von mindestens 50 % der Punkte beim Lösen der Pflichtaufgaben	Prüfungsklausur von 120 min oder mündliche Prüfung von 30 min	9	5. Sem.

** Die Anforderungen zum Erwerb eines Übungs- oder Praktikumsscheines werden spätestens in der ersten Vorlesungswoche vom Lehrenden bekannt gegeben, sofern diese nicht in der Modulbeschreibung aufgeführt sind oder hiervon abweichen. Spätestens in der ersten Vorlesungswoche wird vom Lehrenden bekannt gegeben, ob die Prüfung in schriftlicher oder mündlicher Form erfolgt, sofern die Prüfungsordnung beide Möglichkeiten zulässt.

3. Zusätzliches Mathematisches Pflichtmodul für die Studienrichtungen Mathematik 80 und Wirtschaftsmathematik:

B-003 Diskrete Mathematik und Optimierung	Erreichen von mindestens 50 % der Punkte beim Lösen der Pflichtaufgaben	Prüfungsklausur von 120 min oder mündliche Prüfung von 30 min	9	4. Sem.
---	---	---	---	---------

4. Zusätzliche Mathematische Pflichtmodule für die Studienrichtung Wirtschaftsmathematik:

C-002 Wahrscheinlichkeitstheorie und Mathematische Statistik	Erreichen von mindestens 50 % der Punkte beim Lösen der Pflichtaufgaben	Prüfungsklausur von 120 min oder mündliche Prüfung von 30 min	9	4. Sem.
C-003 Versicherungsmathematik	Erreichen von mindestens 50 % der Punkte beim Lösen der Pflichtaufgaben	Prüfungsklausur von 120 min oder mündliche Prüfung von 30 min	9	5. Sem.

5. Mathematische Wahlpflichtmodule für die Studienrichtung Mathematik 80 und Technomathematik

(In einem der angegebenen Module ist eine Modulprüfung abzulegen):

A-007 Funktionentheorie	keine	Prüfungsklausur von 90 min oder mündliche Prüfung von 20 min	6	5. Sem.
B-004 Algebra	keine	Prüfungsklausur von 90 min oder mündliche Prüfung von 20 min	6	5. Sem.

6. Weitere Mathematische Wahlpflichtmodule für die Studienrichtung Technomathematik

(In einem der angegebenen Module ist eine Modulprüfung abzulegen):

A-104 Numerische Mathematik II	keine	Prüfungsklausur von 90 min oder mündliche Prüfung von 20 min	6	4. Sem.
B-003 Diskrete Mathematik und Optimierung	Erreichen von mindestens 50 % der Punkte beim Lösen der Pflichtaufgaben	Prüfungsklausur von 120 min oder mündliche Prüfung von 30 min	9	4. Sem.
C-002 Wahrscheinlichkeitstheorie und Mathematische Statistik	Erreichen von mindestens 50 % der Punkte beim Lösen der Pflichtaufgaben	Prüfungsklausur von 120 min oder mündliche Prüfung von 30 min	9	4. Sem.

7. Mathematische Wahlmodule für alle Studienrichtungen:**Schwerpunkt A: Analysis und Numerik**

A-101 Maß- und Integrationstheorie	keine	Prüfungsklausur von 90 min oder mündliche Prüfung von 20 min	6	5. Sem.
A-102 Funktionalanalysis	Erreichen von mindestens 50 % der Punkte beim Lösen der Pflichtaufgaben	Prüfungsklausur von 120 min oder mündliche Prüfung von 30 min	9	6. Sem.
A-103 Funktionenräume	keine	Prüfungsklausur von 90 min oder mündliche Prüfung von 20 min	6	6. Sem.
A-104 Numerische Mathematik II	keine	Prüfungsklausur von 90 min oder mündliche Prüfung von 20 min	6	6. Sem.

A-105 Approximationsmethoden	keine	Prüfungsklausur von 90 min oder mündliche Prüfung von 20 min	3	6. Sem.
A-106 Fourier- und Waveletmethoden	keine	Prüfungsklausur von 90 min oder mündliche Prüfung von 20 min	3	6. Sem.
A-107 Numerik dünn besetzter Matrizen	keine	Prüfungsklausur von 90 min oder mündliche Prüfung von 20 min	3	6. Sem.
A-108 Spezielle Matrizen	keine	Prüfungsklausur von 90 min oder mündliche Prüfung von 20 min	6	6. Sem.
A-109 Mathematische Modellierung und Simulation	keine	Prüfungsklausur von 90 min oder mündliche Prüfung von 20 min	3	6. Sem.

Schwerpunkt B: Optimierung/Diskrete Mathematik/Algebra/Geometrie

B-101 Diskrete Optimierung	keine	Prüfungsklausur von 90 min oder mündliche Prüfung von 20 min	6	5. Sem.
B-102 Nichtlineare Optimierung	keine	Prüfungsklausur von 90 min oder mündliche Prüfung von 20 min	6	5. Sem.
B-103 Mathematische Grundlagen der Mustererkennung	keine	Prüfungsklausur von 90 min oder mündliche Prüfung von 20 min	3	6. Sem.
B-104 Codierungstheorie	keine	Prüfungsklausur von 90 min oder mündliche Prüfung von 20 min	6	5. Sem.
B-105 Kryptologie	keine	Prüfungsklausur von 90 min oder mündliche Prüfung von 20 min	6	5. Sem.
B-106 Kombinatorik I	keine	Prüfungsklausur von 90 min oder mündliche Prüfung von 20 min	6	5. Sem.
B-107 Mathematische Logik	keine	Prüfungsklausur von 90 min oder mündliche Prüfung von 20 min	6	5. Sem.
B-108 Algebraische Topologie	keine	Prüfungsklausur von 90 min oder mündliche Prüfung von 20 min	6	5. Sem.
B-109 Allgemeine Algebra I	keine	Prüfungsklausur von 90 min oder mündliche Prüfung von 20 min	6	5. Sem.
B-110 Differentialgeometrie	keine	Prüfungsklausur von 90 min oder mündliche Prüfung von 20 min	3	6. Sem.

Schwerpunkt C: Wahrscheinlichkeitstheorie/Mathematische Statistik/Finanz- und Versicherungsmathematik

C-102 Mathematische Statistik II	keine	Prüfungsklausur von 90 min oder mündliche Prüfung von 20 min	6	5. Sem.
C-103 Ökonometrische Modelle	keine	Prüfungsklausur von 90 min oder mündliche Prüfung von 20 min	6	6. Sem.

8. Weitere Wahlpflichtmodule (Nebenfach) für die Studienrichtung Mathematik 80

(Nach Wahl eines Nebenfaches sind von den unten angegebenen Modulen Modulprüfungen im Umfang von mindestens 24 Leistungspunkten in diesem Fach abzulegen):

Informatik

IEF 017 Softwaretechnik	50 % der Punkte der Hausaufgaben	Prüfungsklausur von 120 min	6	3. Sem.
IEF 012 Rechnernetze	Übungsschein Rechnernetze	Prüfungsklausur von 120 min	6	3. Sem.
IEF 005 Betriebssysteme	keine	Prüfungsklausur von 90 min oder mündliche Prüfung von 30 min	6	4. Sem.
IEF 023 Datenbanken 1	50 % der Übungsaufgaben erfolgreich bearbeiten	mündliche Prüfung von 30 min	6	5. Sem.

Physik

IEF ext 006 Physik	keine	Prüfungsklausur von 120 min	6	3. Sem.
MNF-12632 Theoretische Physik II	Lösen von 50 % der Übungsaufgaben	Prüfungsklausur von 120 min	6	4. Sem.
MNF-12633 Theoretische Physik III	Lösen von 50 % der Übungsaufgaben	Prüfungsklausur von 120 min	6	5. Sem.
MNF-12634 Theoretische Physik IV	Lösen von 50 % der Übungsaufgaben	Prüfungsklausur von 180 min	9	6. Sem.

Chemie

CH05 Physikalische Chemie I – Grundlagen der Thermodynamik und Elektrochemie	50 % der Übungsaufgaben erfolgreich lösen	Prüfungsklausur von 90 min	6	2. Sem.
CH06 Physikalische Chemie II – PC IIA Chemische Kinetik und Transportphänomene (Teilmodul)	50 % der Übungsaufgaben erfolgreich lösen	Prüfungsklausur von 90 min	6	3. Sem.
Quantenchemie	keine	Prüfungsklausur von 90 min	6	4. Sem.
CH16 Physikalische Chemie IIIA – Statistische und molekulare Thermodynamik	50 % der Übungsaufgaben erfolgreich lösen	Prüfungsklausur von 90 min	3	5. Sem.
CH22 Physikalische Chemie IIIB – Statistische Thermodynamik realer chemischer Systeme	50 % der Übungsaufgaben erfolgreich lösen	Prüfungsklausur von 90 min	3	6. Sem.

Biologie

B 01 Ökologie	keine	Prüfungsklausur von 45 min	12	3. Sem.
B 07 Genetik	keine	Prüfungsklausur von 45 min	12	5. Sem.
B 13 Biophysik	keine	Prüfungsklausur von 45 min	12	5. Sem.
B 16 Stammesgeschichte und Evolution	keine	Prüfungsklausur von 45 min	12	6. Sem.

9. Pflichtmodule aus dem Bereich der Ingenieurwissenschaften für die Studienrichtung Technomathematik, Spezialisierung Informatik:

IEF 017 Softwaretechnik	50 % der Punkte der Hausaufgaben	Prüfungsklausur von 120 min	6	3. Sem.
IEF 012 Rechnernetze	Übungsschein Rechnernetze	Prüfungsklausur von 120 min	6	3. Sem.
IEF 005 Betriebssysteme	keine	Prüfungsklausur von 90 min oder mündliche Prüfung von 30 min	6	4. Sem.
IEF 023 Datenbanken 1	50 % der Übungsaufgaben erfolgreich bearbeiten	mündliche Prüfung von 30 min	6	5. Sem.

10. Wahlmodule aus dem Bereich der Ingenieurwissenschaften für die Studienrichtung Technomathematik, Spezialisierung Informatik

(Von den unten angegebenen Modulen sind Modulprüfungen im Umfang von mindestens 12 Leistungspunkten abzulegen):

IEF 026 Digitale Signalverarbeitung	Erfolgreiche Teilnahme am Laborpraktikum	Prüfungsklausur von 90 min	6	4. Sem.
IEF 057 Berechenbarkeit und Komplexität	Bestehen einer Zwischenklausur von 90 min	Prüfungsklausur von 120 min oder mündliche Prüfung von 20 min	3	4. Sem.
IEF 042 Modellierung und Simulation	keine	mündliche Prüfung von 30 min	6	4. Sem.
IEF 037 Hochleistungsrechnen	keine	Prüfungsklausur von 90 min oder mündliche Prüfung von 30 min	6	5. Sem.
IEF 022 Computergrafik	keine	mündliche Prüfung von 30 min	6	5. Sem.
IEF 047 Programmierbare integrierte Schaltungen	keine	Erarbeitung eines Projektes	3	5. Sem.
IEF 035 Hochintegrierte Systeme 1	keine	Prüfungsklausur von 120 min	3	5. Sem.
IEF 041 Modellbildung und Simulation technischer Prozesse	40 % der Punkte beim Lösen der Übungsaufgaben	Prüfungsklausur von 90 min	3	5. Sem.
IEF 053 Statistische Nachrichtentheorie	keine	Prüfungsklausur von 60 min	3	5. Sem.

11. Pflichtmodule aus dem Bereich der Ingenieurwissenschaften für die Studienrichtung Technomathematik, Spezialisierung Elektrotechnik:

IEF 135 Grundlagen der Elektrotechnik	Erfolgreiche Teilnahme an allen Praktika und Übungen	Prüfungsklausur von 120 min	12	4. Sem.
IEF 015 Signale und Systeme 1	Lösen von Hausaufgaben	Prüfungsklausur von 90 min	3	3. Sem.
IEF 012 Rechnernetze	Übungsschein Rechnernetze	Prüfungsklausur von 120 min	6	3. Sem.
IEF 016 Signale und Systeme 2	keine	Prüfungsklausur von 120 min	3	4. Sem.
IEF 007 Elektrische Netzwerke und Effekte	Erfolgreiche Teilnahme an allen Praktika und Übungen	Prüfungsklausur von 120 min	6	5. Sem.
IEF 056 Theoretische Elektrotechnik 1	Teilnahme an zwei schriftlichen Kontrollarbeiten	Prüfungsklausur von 90 min	6	5. Sem.

12. Pflichtmodule aus dem Bereich der Ingenieurwissenschaften für die Studienrichtung Technomathematik, Spezialisierung Maschinenbau:

MSF 0 01 Technische Mechanik 1	Erreichen von 50 % der möglichen Punkte	Prüfungsklausur von 120 min	6	3. Sem.
MSF 0 10 Technische Thermodynamik	Bestehen von 2 Testaten	Prüfungsklausur von 120 min	6	3. Sem.
MSF 0 02 Technische Mechanik 2	Erreichen von 50 % der möglichen Punkte	Prüfungsklausur von 120 min	6	4. Sem.
MSF 0 03 Technische Mechanik 3	Erreichen von 50 % der möglichen Punkte	Prüfungsklausur von 120 min	6	5. Sem.
IEF 046 Objektorientierte Softwaretechnik	keine	Prüfungsklausur von 120 min	6	5. Sem.

13. Wahlpflichtmodule aus dem Bereich der Ingenieurwissenschaften für die Studienrichtung Technomathematik, Spezialisierung Maschinenbau:

(Von den unten angegebenen Modulen ist eine Modulprüfung im Umfang von mindestens 6 Leistungspunkten abzulegen):

MSF 1 02 Grundlagen der Regelungstechnik	Teilnahmeschein Praktikum	Prüfungsklausur von 120 min	6	6. Sem.
MSF 1 01 Grundlagen der Strömungsmechanik	keine	Prüfungsklausur von 120 min	6	6. Sem.
MSF 1 11 Strukturmechanik und FEM 1	Ausführung von Belegaufgaben	Prüfungsklausur von 120 min	6	6. Sem.

14. Pflichtmodule aus dem Bereich der Wirtschaftswissenschaften für die Studienrichtung Wirtschaftsmathematik, Spezialisierung BWL:

WSF BA WI BM 03 12 Einführung in die Grundlagen der BWL	keine	Prüfungsklausur von 180 min	12	3. Sem.
WSF BA WI BM 04 12 Grundlagen der BWL: Führungsaufgaben	keine	Prüfungsklausur von 180 min	12	4. Sem.

15. Wahlpflichtmodule aus dem Bereich der Wirtschaftswissenschaften für die Studienrichtung Wirtschaftsmathematik, Spezialisierung BWL:

(Von den unten angegebenen Modulen sind Modulprüfungen im Umfang von mindestens 12 Leistungspunkten abzulegen):

WSF BA WI BM 06 12 Controlling und betriebliches Rechnungswesen	keine	Prüfungsklausur von 180 min	12	5. Sem.
WSF BA WI AM 04 12 Allgemeine BWL: Unternehmensrechnung	keine	Prüfungsklausur von 180 min	12	6. Sem.

16. Pflichtmodule aus dem Bereich der Wirtschaftswissenschaften für die Studienrichtung Wirtschaftsmathematik, Spezialisierung VWL:

WSF BA WI AM 02 12 VWL I: Grundlagen der Volkswirtschaftslehre	keine	Prüfungsklausur von 180 min	12	2. Sem.
WSF BA WI AM 05 12 VWL III: Grundlagen der Wirtschaftstheorie	keine	Prüfungsklausur von 180 min	12	3. Sem.

17. Wahlpflichtmodule aus dem Bereich der Wirtschaftswissenschaften für die Studienrichtung Wirtschaftsmathematik, Spezialisierung VWL:

(Von den unten angegebenen Modulen sind Modulprüfungen im Umfang von mindestens 12 Leistungspunkten abzulegen):

WSF BA WI PMV 02 12 VWL IV: Grundlagen der Wirtschaftspolitik	keine	Prüfungsklausur von 180 min	12	4. Sem.
WSF BA WI PMV 01 12 VWL II: Bevölkerung, Familie und Staat	keine	Prüfungsklausur von 180 min	12	5. Sem.

18. Wahlpflichtmodule für alle Studienrichtungen

(Von den unten angegebenen Modulen sind Modulprüfungen im Umfang von mindestens 6 Leistungspunkten abzulegen):

P-002 Betriebspraktikum	keine	Praktikumsbericht von 10–20 Seiten	6	6. Sem.
Soft Skills (je nach Angebot zur Gründerlehre, Erwerb von Sprach- oder Sozialkompetenz u.a.)	keine	Teilnahmenachweis	6	6. Sem.
Fremdsprachenkompetenz Vertiefungsstufe Englisch, Fachkommunikation Informatik/Mathematik, Modul 1	Teilnahmepflicht (mind. 75 %)	Prüfungsklausur von 45–60 min	3	6. Sem.
Fremdsprachenkompetenz Vertiefungsstufe Englisch, Fachkommunikation Ingenieurwissenschaften, Modul 2	Teilnahmepflicht (mind. 75 %)	mündliche Prüfung von 45 min	3	6. Sem.
Fremdsprachenkompetenz Vertiefungsstufe Englisch, Fachkommunikation Ingenieurwissenschaften, Modul 3	Teilnahmepflicht (mind. 75 %)	mündliche Prüfung von 60 min	3	5. Sem.

Anlage 2**Prüfungspläne****Studienrichtung Mathematik 80**

Modul		1. Semester		2. Semester		3. Semester		4. Semester		5. Semester		6. Semester		Σ LP
		Prüfung	LP	Prüfung	LP	Prüfung	LP	Prüfung	LP	Prüfung	LP	Prüfung	LP	
A-001	Analysis I	KI 120 oder mP 30	12											12
B-001	Lineare Algebra I	KI 120 oder mP 30	9											9
A-003	Computeralgebra- systeme	KI 90	3											3
I-001	Informatik I	KI 90	6											6
A-002	Analysis II			KI 120 oder mP 30	12									12
B-002	Lineare Algebra II			KI 120 oder mP 30	12									12
I-002	Informatik II			KI 90	6									6
A-004	Numerische Mathematik I					KI 120 oder mP 30	9							9
C-001	Stochastik					KI 120 oder mP 30	9							9
A-005	Differentialgleichungen							KI 120 oder mP 30	9					9
B-003	Diskrete Mathematik und Optimierung							KI 120 oder mP 30	9					9

A-006	Numerische Behandlung von Differentialgleichungen I									KI 120 oder mP 30	9			9
P-001	Mathematisches Praktikum									Belegarbeit, Präsent.	3			3
WP II	A-007 Funktionentheorie oder B-004 Algebra									KI 90 oder mP 20	6			6
W I	Wahlmodul aus I. A, B oder C (Schwerpunkt)									KI 90 oder mP 20	6			6
W II	Wahlmodul aus I. A, B oder C (nicht Schwerpunkt)									KI 90 oder mP 20	6			6
W III	A-102 Funktionalanalysis oder Wahlmodule aus I. A, B oder C											KI 120 oder mP 30	9	9
S-001	Mathematisches Seminar											Vortrag 75 min, Skript	3	3
WP III	P-002 Betriebspraktikum oder Softskills											Bericht beziehungsweise Teilnahme	6	6
	Bachelor-Arbeit												12	12
Σ Leistungspunkte			30		30		18		18		30		30	156

Die Verteilung der Prüfungsleistungen im Nebenfach fällt je nach Wahl des Nebenfaches unterschiedlich aus. Die unten angeführten Tabellen geben einen Überblick für die einzelnen Fächer.

Modul	1. Semester		2. Semester		3. Semester		4. Semester		5. Semester		6. Semester		Σ LP
	Prüfung	LP	Prüfung	LP	Prüfung	LP	Prüfung	LP	Prüfung	LP	Prüfung	LP	

Informatik

IEF 017	Softwaretechnik					KI 120	6							6
IEF 012	Rechnernetze					KI 120	6							6
IEF 005	Betriebssysteme							KI 90 oder mP 30	6					6
IEF 023	Datenbanken 1									mP 30	6			6
Σ Leistungspunkte							12		6		6			24

Physik

IEF ext 006	Physik					KI120	6							6
12632	Theoretische Physik II							KI120	6					6
12633	Theoretische Physik III									KI 120	6			6
12634	Theoretische Physik IV											KI 120	6	6
Σ Leistungspunkte							6		6		6		6	24

Chemie

CH05	Physikalische Chemie I – Grundlagen der Thermodynamik und Elektrochemie	KI 90	6									6
CH06	Physikalische Chemie II – PC IIA Chemische Kinetik und Transportphänomene	KI 90	6									6
	Quantenchemie					KI 90	6					6
CH16	Physikalische Chemie IIIA – Statistische und molekulare Thermo- dynamik: Grundlagen und einfache Anwendungen in der Chemie							KI 90	3			3
CH22	Physikalische Chemie IIIB – Statistische Thermodynamik realer chemischer Systeme									KI 90	3	3
Σ Leistungspunkte			6		6		6		3		3	24

Biologie (von den folgenden vier Modulprüfungen sind zwei auszuwählen):

B 01	Ökologie					KI 45	12					(12)
B 07	Genetik							KI 45	12			(12)
B 13	Biophysik							KI 45	12			(12)
B 16	Stammesgeschichte und Evolution									KI 45	12	(12)
Σ Leistungspunkte							(12)		(12)		(12)	24

Erläuterungen:

mP mündliche Prüfung

KI Klausur, schriftliche Prüfung

W Wahlmodul

WP Wahlpflichtmodul

(Die Zeiteinheiten hinter mP beziehungsweise KI entsprechen Minuten)

Die Studierenden sind in der ersten Vorlesungswoche im jeweiligen Fach über die für sie geltende Prüfungsart und deren Umfang in Kenntnis zu setzen.

Für die Durchführung der Prüfung im Nebenfach und bei Softskills ist die Prüfungsordnung des jeweiligen Faches verbindlich.

Studienrichtung Technomathematik

Modul		1. Semester		2. Semester		3. Semester		4. Semester		5. Semester		6. Semester		Σ LP
		Prüfung	LP	Prüfung	LP	Prüfung	LP	Prüfung	LP	Prüfung	LP	Prüfung	LP	
A-001	Analysis I	KI 120 oder mP 30	12											12
B-001	Lineare Algebra I	KI 120 oder mP 30	9											9
A-003	Computeralgebra- systeme	KI 90	3											3
I-001	Informatik I	KI 90	6											6
A-002	Analysis II			KI 120 oder mP 30	12									12
B-002	Lineare Algebra II			KI 120 oder mP 30	12									12
I-002	Informatik II			KI 90	6									6
A-004	Numerische Mathematik I					KI 120 oder mP 30	9							9

C-001	Stochastik					KI 120 oder mP 30	9												9	
A-005	Differentialgleichungen							KI 120 oder mP 30	9											9
WP I	A-104 Numerische Mathematik II plus weiteres Modul oder B-003 Diskrete Mathe- matik und Optimierung oder C-002 Wahr- scheinlichkeits-theorie und Math. Statistik							KI 120 oder mP 30	9											9
A-006	Numerische Behand- lung von Differential- gleichungen I									KI 120 oder mP 30	9									9
P-001	Mathematisches Praktikum									Beleg- arbeit, Präsent.	3									3
WP II	A-007 Funktionen- theorie oder B-004 Algebra									KI 90 oder mP 20	6									6
W III	A-102 Funktionalanaly- sis oder Wahlmodule aus I. A, B oder C											KI 120 oder mP 30	9							9
S-001	Mathematisches Seminar											Vortrag 75 min, Skript	3							3
WP III	P-002 Betriebspraktikum oder Softskills											Bericht bezie- hungs- weise Teil- nahme	6							6
	Bachelor-Arbeit																			12
Σ Leistungspunkte													30							30
																				18
																				18
																				18
																				30
																				144

Die Verteilung der Prüfungsleistungen im Zweifach fällt je nach Wahl der Spezialisierungsrichtung unterschiedlich aus. Die unten angeführten Tabellen geben einen Überblick für die einzelnen Spezialisierungsrichtungen.

Studienrichtung Technomathematik, Spezialisierung Informatik

Modul		1. Semester		2. Semester		3. Semester		4. Semester		5. Semester		6. Semester		Σ LP
		Prüfung	LP	Prüfung	LP	Prüfung	LP	Prüfung	LP	Prüfung	LP	Prüfung	LP	
IEF 017	Softwaretechnik					KI 120	6							6
IEF 012	Rechnernetze					KI 120	6							6
IEF 005	Betriebssysteme							KI 120 oder mP 30	6					6
W I - Inf	Wahlmodul aus Nr. 10, Anlage 1							KI 120 oder mP 30	6					6
IEF 023	Datenbanken 1									mP 30	6			6
W II-Inf	Wahlmodul aus Nr. 10, Anlage 1									KI 120 oder mP 30	6			6
Σ Leistungspunkte			0		0		12		12		12		0	36

Studienrichtung Technomathematik, Spezialisierung Elektrotechnik

Modul		1. Semester		2. Semester		3. Semester		4. Semester		5. Semester		6. Semester		Σ LP
		Prüfung	LP	Prüfung	LP	Prüfung	LP	Prüfung	LP	Prüfung	LP	Prüfung	LP	
IEF 015	Signale und Systeme 1					KI 90	3							3
IEF 012	Rechnernetze					KI 120	6							6
IEF 135	Grundlagen der Elektrotechnik							KI 120	12					12
IEF 016	Signale und Systeme 2							KI 120	3					3
IEF 007	Elektrische Netzwerke und Effekte									KI 120	6			6
IEF 056	Theoretische Elektrotechnik 1									KI 90	6			6
Σ Leistungspunkte			0		0		9		15		12		0	36

Studienrichtung Technomathematik, Spezialisierung Maschinenbau

Modul		1. Semester		2. Semester		3. Semester		4. Semester		5. Semester		6. Semester		Σ LP
		Prüfung	LP	Prüfung	LP	Prüfung	LP	Prüfung	LP	Prüfung	LP	Prüfung	LP	
MSF 0 01	Technische Mechanik 1					KI 120	6							6
MSF 0 10	Technische Thermodynamik					KI 120	6							6
MSF 0 02	Technische Mechanik 2							KI 120	6					6
MSF 0 03	Technische Mechanik 3									KI 120	6			6
IEF 046	Objektorientierte Softwaretechnik									KI 120	6			6
WP MSF	Wahlpflichtmodul aus Nr. 13, Anlage 1											KI 120	6	6
Σ Leistungspunkte			0		0		12		6		12		6	36

Erläuterungen:

mP mündliche Prüfung

KI Klausur, schriftliche Prüfung

W Wahlmodul

WP Wahlpflichtmodul

(Die Zeiteinheiten hinter mP beziehungsweise KI entsprechen Minuten)

Die Studierenden sind in der ersten Vorlesungswoche im jeweiligen Fach über die für sie geltende Prüfungsart und deren Umfang in Kenntnis zu setzen.

Für die Durchführung der Prüfung im Zweitfach und bei Softskills ist die Prüfungsordnung des jeweiligen Faches verbindlich.

Studienrichtung Wirtschaftsmathematik

Modul		1. Semester		2. Semester		3. Semester		4. Semester		5. Semester		6. Semester		Σ LP
		Prüfung	LP	Prüfung	LP	Prüfung	LP	Prüfung	LP	Prüfung	LP	Prüfung	LP	
A-001	Analysis I	KI 120 oder mP 30	12											12
B-001	Lineare Algebra I	KI 120 oder mP 30	9											9
A-003	Computeralgebra- systeme	KI 90	3											3
I-001	Informatik I	KI 90	6											6
A-002	Analysis II			KI 120 oder mP 30	12									12
B-002	Lineare Algebra II			KI 120 oder mP 30	12									12
I-002	Informatik II			KI 90	6									6
A-004	Numerische Mathematik I					KI 120 oder mP 30	9							9
C-001	Stochastik					KI 120 oder mP 30	9							9
C-002	Wahrscheinlichkeits- theorie und Mathe- matische Statistik							KI 120 oder mP 30	9					9
B-003	Diskrete Mathematik und Optimierung							KI 120 oder mP 30	9					9
C-003	Versicherungs- mathematik									KI 120 oder mP 30	9			9
P-001	Mathematisches Praktikum									Beleg- arbeit, Präsent.	3			3
W I	Wahlmodul aus I. A, B oder C									KI 90 oder mP 20	6			6
W II	Wahlmodul: A-005 Differentialglei- chungen oder A-102 Funktionalanalysis oder aus I. A, B oder C											KI 120 oder mP 30	9	9
S-001	Mathematisches Seminar											Vortrag 75 min, Skript	3	3
WPIII	P-002 Betriebspraktikum oder Softskills											Bericht bezie- hungs- weise Teil- nahme	6	6
	Bachelor-Arbeit												12	12
Σ Leistungspunkte			30		30		18		18		18		30	144

Die Verteilung der Prüfungsleistungen im Zweifach fällt je nach Wahl der Spezialisierungsrichtung unterschiedlich aus. Die unten angeführten Tabellen geben einen Überblick für die einzelnen Spezialisierungsrichtungen.

Studienrichtung Wirtschaftsmathematik, Spezialisierung Betriebswirtschaftslehre

Modul		1. Semester		2. Semester		3. Semester		4. Semester		5. Semester		6. Semester		Σ LP
		Prüfung	LP	Prüfung	LP	Prüfung	LP	Prüfung	LP	Prüfung	LP	Prüfung	LP	
WSF BA WI BM 03 12	Einführung in die Grundlagen der BWL					KI 180	12							12
WSF BA WI BM 04 12	Grundlagen der BWL: Führungsaufgaben							KI 180	12					12
WP-BWL	WSF BA WI BM 06 12 Controlling und betriebliches Rechnungswesen (Wintersemester) oder WSF BA WI AM 04 12 Allgemeine Betriebswirtschaftslehre: Unternehmensrechnung (Sommersemester)									KI 180 (BM 06)	12	oder: KI 180 (AM 04)	12	12
Σ Leistungspunkte			0		0		12		12		(12)		(12)	36

Studienrichtung Wirtschaftsmathematik, Spezialisierung Volkswirtschaftslehre

Modul		1. Semester		2. Semester		3. Semester		4. Semester		5. Semester		6. Semester		Σ LP
		Prüfung	LP	Prüfung	LP	Prüfung	LP	Prüfung	LP	Prüfung	LP	Prüfung	LP	
WSF BA WI AM 02 12	VWL I: Grundlagen der Volkswirtschaftslehre			KI 180	12									12
WSF BA WI AM 05 12	VWL III: Grundlagen der Wirtschaftstheorie					KI 180	12							12
WP-VWL	WSF BA WI PMV 02 12 VWL IV: Grundlagen der Wirtschaftspolitik (Sommersemester) oder: WSF BA WI PMV 01 12 VWL II: Bevölkerung, Familie und Staat (Wintersemester)							KI 180 (02 12)	12	oder: KI 180 (01 12)	12			12
Σ Leistungspunkte			0		12		12		(12)		(12)		0	36

Erläuterungen:

mP mündliche Prüfung

KI Klausur, schriftliche Prüfung

W Wahlmodul

WP Wahlpflichtmodul

(Die Zeiteinheiten hinter mP beziehungsweise KI entsprechen Minuten.)

Die Studierenden sind in der ersten Vorlesungswoche im jeweiligen Fach über die für sie geltende Prüfungsart und deren Umfang in Kenntnis zu setzen.

Für die Durchführung der Prüfung im Zweitfach und bei Softskills ist die Prüfungsordnung des jeweiligen Faches verbindlich.



Universität Rostock

Diploma Supplement

Diese Diploma Supplement-Vorlage wurde von der Europäischen Kommission, dem Europarat und UNESCO/CEPES entwickelt. Das Diploma Supplement soll hinreichende Daten zur Verfügung stellen, die die internationale Transparenz und angemessene akademische und berufliche Anerkennung von Qualifikationen (Urkunden, Zeugnisse, Abschlüsse, Zertifikate, etc.) verbessern. Das Diploma Supplement beschreibt Eigenschaften, Stufe, Zusammenhang, Inhalte sowie Art des Abschlusses des Studiums, das von der in der Originalurkunde bezeichneten Person erfolgreich abgeschlossen wurde. Die Originalurkunde muss diesem Diploma Supplement beigefügt werden. Das Diploma Supplement sollte frei sein von jeglichen Werturteilen, Äquivalenzaussagen oder Empfehlungen zur Anerkennung. Es sollte Angaben in allen acht Abschnitten enthalten. Wenn keine Angaben gemacht werden, sollte dies durch eine Begründung erläutert werden.

1. ANGABEN ZUM INHABER/ZUR INHABERIN DER QUALIFIKATION

1.1 Familienname / 1.2 Vorname

1.3 Geburtsdatum, Geburtsort, Geburtsland

1.4 Matrikelnummer oder Code des/der Studierenden

2. ANGABEN ZUR QUALIFIKATION

2.1 Bezeichnung der Qualifikation (ausgeschrieben, abgekürzt)

Bachelor of Science – B.Sc.

Bezeichnung des Titels (ausgeschrieben, abgekürzt)

k.A.

2.2 Hauptstudienfach oder –fächer für die Qualifikation

Mathematik, Studienrichtung Mathematik, Technomathematik oder Wirtschaftsmathematik

2.3 Name der Einrichtung, die die Qualifikation verliehen hat

Universität Rostock, Mathematisch-Naturwissenschaftliche Fakultät, Institut für Mathematik

Status (Typ / Trägerschaft)

Staatliche Universität

2.4 Name der Einrichtung, die den Studiengang durchgeführt hat

Siehe 2.3

Status (Typ / Trägerschaft)

Siehe 2.3

2.5 Im Unterricht / in der Prüfung verwendete Sprache(n)

deutsch

3. ANGABEN ZUR EBENE DER QUALIFIKATION

3.1 Ebene der Qualifikation

Bachelor – 3 Jahre, mit Abschlussarbeit

3.2 Dauer des Studiums (Regelstudienzeit)

3 Jahre Vollzeitstudium, 180 Leistungspunkte

3.3 Zugangsvoraussetzung(en)

Abitur / Allgemeine Hochschulreife oder gleichwertiges Äquivalent

4. ANGABEN ZUM INHALT UND ZU DEN ERZIELTEN ERGEBNISSEN

4.1 Studienform

Vollzeit

4.2 Anforderungen des Studiengangs/Qualifikationsprofil des Absolventen/der Absolventin

Das Bachelor-Studium Mathematik vermittelt Kenntnisse, Fähigkeiten und Methoden, die die Absolventen befähigen, einen weiterführenden Masterstudiengang zu absolvieren oder die berufliche Tätigkeit als Mathematiker aufzunehmen. In der beruflichen Praxis wird Mathematik nicht isoliert betrieben, sondern sie umfasst die Formulierung außermathematischer Sachverhalte als mathematisches Problem, die Auswahl oder Entwicklung geeigneter mathematischer Lösungsmethoden und die Rückübersetzung der Lösung in die Praxis mit daraus resultierenden Entscheidungen. Dieser Modellierungsprozess ist wichtiger Bestandteil des Studiums. Der Bachelor-Studiengang Mathematik kann in drei differenzierten Studienrichtungen absolviert werden. Das sind Mathematik, Technomathematik und Wirtschaftsmathematik. Alle drei Studienrichtungen vermitteln fundierte mathematische Kenntnisse und befähigen die Studierenden zu einer wissenschaftlichen Arbeitsweise.

4.3 Einzelheiten zum Studiengang

siehe Transkript und Prüfungszeugnis

4.4 Notensystem und Hinweise zur Vergabe von Noten

Für die lokale Notengebung siehe Punkt 8.6. – Die ECTS-Notenberechnung befindet sich in Vorbereitung.

4.5 Gesamtnote

Note + ggf. Gewichtung.

Die ECTS-Notenberechnung befindet sich in Vorbereitung.

5. ANGABEN ZUM STATUS DER QUALIFIKATION**5.1 Zugang zu weiterführenden Studien**

Berechtigt zur Bewerbung um die Zulassung zum Masterstudium.

5.2 Beruflicher Status

k.A.

6. WEITERE ANGABEN**6.1 Weitere Angaben**

k.A.

6.2 Informationsquellen für ergänzende Angaben

Über die Institution: www.uni-rostock.de

Über den Studiengang: <http://www.math.uni-rostock.de>

Weitere Quellen zum nationalen Hochschulsystem siehe Punkte 8.8

7. ZERTIFIZIERUNG

Dieses Diploma Supplement nimmt Bezug auf folgende Original-Dokumente:

Urkunde über die Verleihung des Grades vom [Datum]

Prüfungszeugnis vom [Datum]

Transkript vom [Datum]

Datum der Zertifizierung:

Vorsitzender des Prüfungsausschusses

Offizieller Stempel/Siegel

8. ANGABEN ZUM NATIONALEN HOCHSCHULSYSTEM

Die Informationen über das nationale Hochschulsystem auf den folgenden Seiten geben Auskunft über den Grad der Qualifikation und den Typ der Institution, die sie vergeben hat.

8. INFORMATIONEN ZUM HOCHSCHULSYSTEM IN DEUTSCHLAND

8.1 Die unterschiedlichen Hochschulen und ihr institutioneller Status

Die Hochschulausbildung wird in Deutschland von drei Arten von Hochschulen angeboten.¹

- *Universitäten*, einschließlich verschiedener spezialisierter Institutionen, bieten das gesamte Spektrum akademischer Disziplinen an. Traditionell liegt der Schwerpunkt an deutschen Universitäten besonders auf der Grundlagenforschung, so dass das fortgeschrittene Studium vor allem theoretisch ausgerichtet und forschungsorientiert ist.

- *Fachhochschulen* konzentrieren ihre Studienangebote auf ingenieurwissenschaftliche und technische Fächer, wirtschaftswissenschaftliche Fächer, Sozialarbeit und Design. Der Auftrag von angewandter Forschung und Entwicklung impliziert einen klaren praxisorientierten Ansatz und eine berufsbezogene Ausrichtung des Studiums, was häufig integrierte und begleitete Praktika in Industrie, Unternehmen oder anderen einschlägigen Einrichtungen einschließt.

- *Kunst- und Musikhochschulen* bieten Studiengänge für künstlerische Tätigkeiten an, in Bildender Kunst, Schauspiel und Musik, in den Bereichen Regie, Produktion und Drehbuch für Theater, Film und andere Medien sowie in den Bereichen Design, Architektur, Medien und Kommunikation.

Hochschulen sind entweder staatliche oder staatlich anerkannte Institutionen. Sowohl in ihrem Handeln einschließlich der Planung von Studiengängen als auch in der Festsetzung und Zuerkennung von Studienabschlüssen unterliegen sie der Hochschulgesetzgebung.

8.2 Studiengänge und -abschlüsse

In allen drei Hochschultypen wurden die Studiengänge traditionell als integrierte „lange“ (einstufige) Studiengänge angeboten, die entweder zum Diplom oder zum Magister Artium führen oder mit einer Staatsprüfung abschließen.

Im Rahmen des Bologna-Prozesses wird das einstufige Studiensystem sukzessive durch ein zweistufiges ersetzt. Seit 1998 besteht die Möglichkeit, parallel zu oder anstelle von traditionellen Studiengängen gestufte Studiengänge (Bachelor und Master) anzubieten. Dies soll den Studierenden mehr Wahlmöglichkeiten und Flexibilität beim Planen und Verfolgen ihrer Lernziele bieten, sowie Studiengänge international kompatibler machen.

Einzelheiten s. Abschnitte 8.4.1, 8.4.2 bzw. 8.4.3 Tab. 1 gibt eine zusammenfassende Übersicht.

8.3 Anerkennung/Akkreditierung von Studiengängen und Abschlüssen

Um die Qualität und die Vergleichbarkeit von Qualifikationen sicher zu stellen, müssen sich sowohl die Organisation und Struktur von Studiengängen als auch die grundsätzlichen Anforderungen an Studienabschlüsse an den Prinzipien und Regelungen der Ständigen Konferenz der Kultusminister der Länder (KMK) orientieren.ⁱⁱⁱ Seit 1999 existiert ein bundesweites Akkreditierungssystem für Studiengänge unter der Aufsicht des Akkreditierungsrates, nach dem alle neu eingeführten Studiengänge akkreditiert werden. Akkreditierte Studiengänge sind berechtigt, das Qualitätssiegel des Akkreditierungsrates zu führen.^{iv}

Tab. 1: Institutionen, Studiengänge und Abschlüsse im Deutschen Hochschulsystem

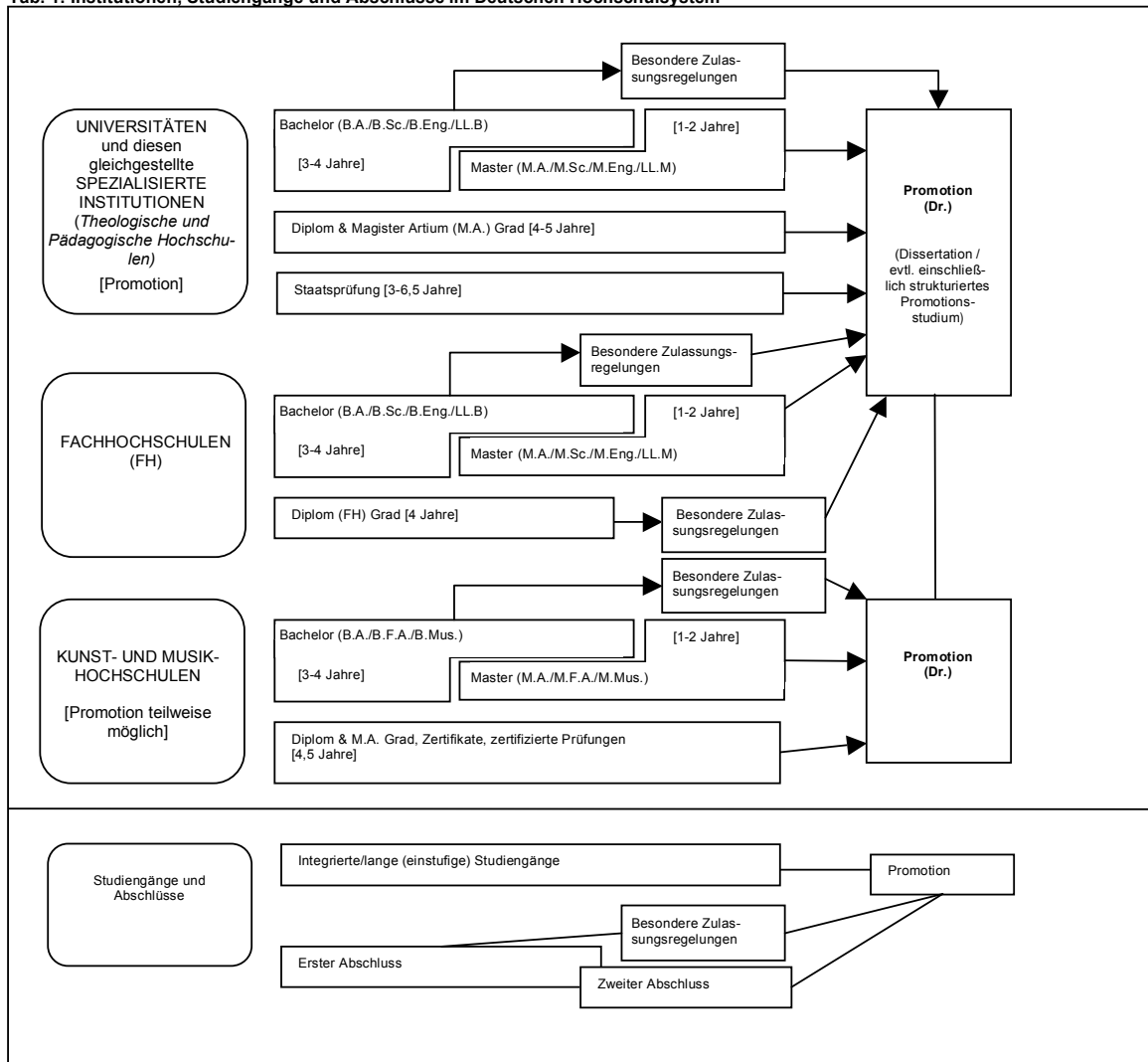

8.4 Organisation und Struktur der Studiengänge

Die folgenden Studiengänge können von allen drei Hochschultypen angeboten werden. Bachelor- und Masterstudiengänge können nacheinander, an unterschiedlichen Hochschulen, an unterschiedlichen Hochschultypen und mit Phasen der Erwerbstätigkeit zwischen der ersten und der zweiten Qualifikationsstufe studiert werden. Bei der Planung werden Module und das Europäische System zur Akkumulation und Transfer von Kreditpunkten (ECTS) verwendet, wobei einem Semester 30 Kreditpunkte entsprechen.

8.4.1 Bachelor

In Bachelorstudiengängen werden wissenschaftliche Grundlagen, Methodenkompetenz und berufsfeldbezogene Qualifikationen vermittelt. Der Bachelorabschluss wird nach 3 bis 4 Jahren vergeben.

Zum Bachelorstudiengang gehört eine schriftliche Abschlussarbeit. Studiengänge, die mit dem Bachelor abgeschlossen werden, müssen gemäß dem Gesetz zur Errichtung einer Stiftung zur Akkreditierung von Studiengängen in Deutschland akkreditiert werden.ⁱ

Studiengänge der ersten Qualifikationsstufe (Bachelor) schließen mit den Graden Bachelor of Arts (B.A.), Bachelor of Science (B.Sc.), Bachelor of Engineering (B.Eng.), Bachelor of Laws (LL.B.), Bachelor of Fine Arts (B.F.A.) oder Bachelor of Music (B.Mus.) ab.

8.4.2 Master

Der Master ist der zweite Studienabschluss nach weiteren 1 bis 2 Jahren. Masterstudiengänge sind nach den Profiltypen „stärker anwendungsorientiert“ und „stärker forschungsorientiert“ zu differenzieren. Die Hochschulen legen für jeden Masterstudiengang das Profil fest.

Zum Masterstudiengang gehört eine schriftliche Abschlussarbeit. Studiengänge, die mit dem Master abgeschlossen werden, müssen gemäß dem Gesetz zur Errichtung einer Stiftung zur Akkreditierung von Studiengängen in Deutschland akkreditiert werden.ⁱⁱ

Studiengänge der zweiten Qualifikationsstufe (Master) schließen mit den Graden Master of Arts (M.A.), Master of Science (M.Sc.), Master of Engineering (M.Eng.), Master of Laws (LL.M.), Master of Fine Arts (M.F.A.) oder Master of Music (M.Mus.) ab. Weiterbildende Masterstudiengänge, sowie solche, die inhaltlich nicht auf den vorangegangenen Bachelorstudiengang aufbauen können andere Bezeichnungen erhalten (z.B. MBA).

8.4.3 Integrierte „lange“ einstufige Studiengänge: Diplom, Magister Artium, Staatsprüfung

Ein integrierter Studiengang ist entweder mono-disziplinär (Diplomabschlüsse und die meisten Staatsprüfungen) oder besteht aus einer Kombination von entweder zwei Hauptfächern oder einem Haupt- und zwei Nebenfächern (Magister Artium). Das Vorstudium (1,5 bis 2 Jahre) dient der breiten Orientierung und dem Grundlagenwerb im jeweiligen Fach. Eine Zwischenprüfung (bzw. Vordiplom) ist Voraussetzung für die Zulassung zum Hauptstudium, d.h. zum fortgeschrittenen Studium und der Spezialisierung. Voraussetzung für den Abschluss sind die Vorlage einer schriftlichen Abschlussarbeit (Dauer bis zu 6 Monaten) und umfangreiche schriftliche und mündliche Abschlussprüfungen. Ähnliche Regelungen gelten für die Staatsprüfung. Die erworbene Qualifikation entspricht dem Master.

- Die Regelstudienzeit an *Universitäten* beträgt bei integrierten Studiengängen 4 bis 5 Jahre (Diplom, Magister Artium) oder 3 bis 6,5 Jahre (Staatsprüfung). Mit dem Diplom werden ingenieur-, natur- und wirtschaftswissenschaftliche Studiengänge abgeschlossen. In den Geisteswissenschaften ist der entsprechende Abschluss in der Regel der Magister Artium (M.A.). In den Sozialwissenschaften variiert die Praxis je nach Tradition der jeweiligen Hochschule. Juristische, medizinische, pharmazeutische und Lehramtsstudiengänge schließen mit der Staatsprüfung ab.

Die drei Qualifikationen (Diplom, Magister Artium und Staatsprüfung) sind akademisch gleichwertig. Sie bilden die formale Voraussetzung zur Promotion. Weitere Zulassungsvoraussetzungen können von der Hochschule festgelegt werden, s. Abschnitt 8.5.

- Die Regelstudienzeit an *Fachhochschulen* (FH) beträgt bei integrierten Studiengängen 4 Jahre und schließt mit dem Diplom (FH) ab. Fachhochschulen haben kein Promotionsrecht; qualifizierte Absolventen können sich für die Zulassung zur Promotion an promotionsberechtigten Hochschulen bewerben, s. Abschnitt 8.5.

- Das Studium an *Kunst- und Musikhochschulen* ist in seiner Organisation und Struktur abhängig vom jeweiligen Fachgebiet und der individuellen Zielsetzung. Neben dem Diplom- bzw. Magisterabschluss gibt es bei integrierten Studiengängen Zertifikate und zertifizierte Abschlussprüfungen für spezielle Bereiche und berufliche Zwecke.

8.5 Promotion

Universitäten sowie gleichgestellte Hochschulen und einige Kunst- und Musikhochschulen sind promotionsberechtigt. Formale Voraussetzung für die Zulassung zur Promotion ist ein qualifizierter Masterabschluss (Fachhochschulen und Universitäten), ein Magisterabschluss, ein Diplom, eine Staatsprüfung oder ein äquivalenter ausländischer Abschluss. Besonders qualifizierte Inhaber eines Bachelorgrades oder eines Diplom (FH) können ohne einen weiteren Studienabschluss im Wege eines Eignungsfeststellungsverfahrens zur Promotion zugelassen werden. Die Universitäten bzw. promotionsberechtigten Hochschulen regeln sowohl die Zulassung zur Promotion als auch die Art der Eig-

nungsprüfung. Voraussetzung für die Zulassung ist außerdem, dass das Promotionsprojekt von einem Hochschullehrer als Betreuer angenommen wird.

8.6 Benotungsskala

Die deutsche Benotungsskala umfasst üblicherweise 5 Grade (mit zahlenmäßigen Entsprechungen; es können auch Zwischennoten vergeben werden): „Sehr gut“ (1), „Gut“ (2), „Befriedigend“ (3), „Ausreichend“ (4), „Nicht ausreichend“ (5). Zum Bestehen ist mindestens die Note „Ausreichend“ (4) notwendig. Die Bezeichnung für die Noten kann in Einzelfällen und für den Doktorgrad abweichen.

Außerdem verwenden Hochschulen zum Teil bereits die ECTS-Benotungsskala, die mit den Graden A (die besten 10%), B (die nächsten 25%), C (die nächsten 30%), D (die nächsten 25%) und E (die nächsten 10%) arbeitet.

8.7 Hochschulzugang

Die Allgemeine Hochschulreife (Abitur) nach 12 bis 13 Schuljahren ermöglicht den Zugang zu allen Studiengängen. Die Fachgebundene Hochschulreife ermöglicht den Zugang zu bestimmten Fächern. Das Studium an Fachhochschulen ist auch mit der Fachhochschulreife möglich, die in der Regel nach 12 Schuljahren erworben wird. Der Zugang zu Kunst- und Musikhochschulen kann auf der Grundlage von anderen bzw. zusätzlichen Voraussetzungen zum Nachweis einer besonderen Eignung erfolgen.

Die Hochschulen können in bestimmten Fällen zusätzliche spezifische Zulassungsverfahren durchführen.

8.8 Informationsquellen in der Bundesrepublik

- Kultusministerkonferenz (KMK) (Ständige Konferenz der Kultusminister der Länder in der Bundesrepublik Deutschland); Lennéstr. 6, D-53113 Bonn; Fax: +49(0)228/501-229; Tel.: +49(0)228/501-0
- Zentralstelle für ausländisches Bildungswesen (ZaB) als deutsche NARIC; www.kmk.org; E-Mail: zab@kmk.org
- „Dokumentations- und Bildungsinformationsdienst“ als deutscher Partner im EURYDICE-Netz, für Informationen zum Bildungswesen in Deutschland (www.kmk.org/doku/bildungswesen.htm; E-Mail: eurydice@kmk.org)
- Hochschulrektorenkonferenz (HRK); Ahrstr. 39, D-53175 Bonn; Fax: +49(0)228/887-110; Tel.: +49(0)228/887-0; www.hrk.de; E-Mail: sekr@hrk.de
- „Hochschulkompass“ der Hochschulrektorenkonferenz, enthält umfassende Informationen zu Hochschulen, Studiengängen etc. (www.hochschulkompass.de)

ⁱ Die Information berücksichtigt nur die Aspekte, die direkt das Diploma Supplement betreffen. Informationsstand 1.7.2005.

ⁱⁱ Berufsakademien sind keine Hochschulen, es gibt sie nur in einigen Bundesländern. Sie bieten Studiengänge in enger Zusammenarbeit mit privaten Unternehmen an. Studierende erhalten einen offiziellen Abschluss und machen eine Ausbildung im Betrieb. Manche Berufsakademien bieten Bachelorstudiengänge an, deren Abschlüsse einem Bachelorgrad einer Hochschule gleichgestellt werden können, wenn sie von einer deutschen Akkreditierungsagentur akkreditiert sind.

ⁱⁱⁱ Ländergemeinsame Strukturvorgaben gemäß § 9 Abs. 2 HRG für die Akkreditierung von Bachelor- und Masterstudiengängen (Beschluss der Kultusministerkonferenz vom 10.10.2003 i.d.F. vom 21.4.2005).

^{iv} „Gesetz zur Errichtung einer Stiftung „Stiftung zur Akkreditierung von Studiengängen in Deutschland“, in Kraft getreten am 26.02.05, GV. NRW. 2005, Nr. 5, S. 45, in Verbindung mit der Vereinbarung der Länder zur Stiftung „Stiftung: Akkreditierung von Studiengängen in Deutschland“ (Beschluss der Kultusministerkonferenz vom 16.12.2004).

^v Siehe Fußnote Nr. 4.

^{vi} Siehe Fußnote Nr. 4.



Universität Rostock

Diploma Supplement

This Diploma Supplement model was developed by the European Commission, Council of Europe and UNESCO/CEPES. The purpose of the supplement is to provide sufficient independent data to improve the international 'transparency' and fair academic and professional recognition of qualifications (diplomas, degrees, certificates etc.). It is designed to provide a description of the nature, level, context, content and status of the studies that were pursued and successfully completed by the individual named on the original qualification to which this supplement is appended. It should be free from any value judgements, equivalence statements or suggestions about recognition. Information in all eight sections should be provided. Where information is not provided, an explanation should give the reason why.

1. HOLDER OF THE QUALIFICATION

1.1 Family Name / 1.2 First Name

1.3 Date, Place, Country of Birth

1.4 Student ID Number or Code

2. QUALIFICATION

2.1 Name of Qualification (full, abbreviated; in original language)

Bachelor of Science – B.Sc.

Title Conferred (full, abbreviated; in original language)

n.a.

2.2 Main Field(s) of Study

Mathematics; Branch of Study Mathematics, Technical Mathematics, or Business Mathematics

2.3 Institution Awarding the Qualification (in original language)

Universität Rostock, Mathematisch-Naturwissenschaftliche Fakultät, Institut für Mathematik

Status (Type / Control)

University / State Institution

2.4 Institution Administering Studies (in original language)

Same

Status (Type / Control)

Same

2.5 Language(s) of Instruction/Examination

German

3. LEVEL OF THE QUALIFICATION

3.1 Level

First degree (three years), with thesis

3.2 Official Length of Programme

3 years full-time, 180 ECTS-Credits

3.3 Access Requirements

General Higher Education Entrance Qualification (HEEQ), cf. Sect. 8.7; or equivalent

4. CONTENTS AND RESULTS GAINED

4.1 Mode of Study

Full-time, 3 years

4.2 Programme Requirements/Qualification Profile of the Graduate

The B.Sc. programme in mathematics imparts the knowledge, abilities and methods which qualify the graduates for the admission to Master of Science studies and enable them to work as a professional mathematician. In professional practice, mathematics is not pursued in isolation. The translation of practical issues into mathematical problems, the choice and development of suitable solution techniques, and the translation of the solution back into practice together with resulting decisions is included. This process of modelling is an essential part of the course of studies. The students can choose one of three specializations: Mathematics, Technical Mathematics and Business Mathematics. Each of these three branches imparts well grounded mathematical knowledge and teaches an academic working style.

4.3 Programme Details

See Transcript of Records for list of courses and grades; and "Prüfungszeugnis" (Final Examination Certificate) for subjects offered in final examinations (written and oral), and topic of thesis, including evaluations.

4.4 Grading Scheme

General grading scheme cf. Sec. 8.6 – Additionally, the ECTS-grading scheme is being prepared.

4.5 Overall Classification (in original language)

[Note + ggf. Gewichtung]

Based on Comprehensive Final Examination; cf. "Prüfungszeugnis" (Final Examination Certificate)

5. FUNCTION OF THE QUALIFICATION

5.1 Access to Further Study

Qualifies to apply for admission to graduate study programs

5.2 Professional Status

n.a.

6. ADDITIONAL INFORMATION

6.1 Additional Information

n.a.

6.2 Further Information Sources

On the institution: www.uni-rostock.de

On the program: www.math.uni-rostock.de

For national information sources cf. Sect. 8.8

7. CERTIFICATION

This Diploma Supplement refers to the following original documents:

Urkunde über die Verleihung des Grades vom [Date]

Prüfungszeugnis vom [Date]

Transcript of Records vom [Date]

Certification Date: _____

(Official Stamp/Seal)

Chairman Examination Committee

8. NATIONAL HIGHER EDUCATION SYSTEM

The information on the national higher education system on the following pages provides a context for the qualification and the type of higher education that awarded it.

8. INFORMATION ON THE GERMAN HIGHER EDUCATION SYSTEM

8.1 Types of Institutions and Institutional Status

Higher education (HE) studies in Germany are offered at three types of Higher Education Institutions (HEI).¹¹

- *Universitäten* (Universities) including various specialized institutions, offer the whole range of academic disciplines. In the German tradition, universities focus in particular on basic research so that advanced stages of study have mainly theoretical orientation and research-oriented components.

- *Fachhochschulen* (Universities of Applied Sciences) concentrate their study programmes in engineering and other technical disciplines, business-related studies, social work, and design areas. The common mission of applied research and development implies a distinct application-oriented focus and professional character of studies, which include integrated and supervised work assignments in industry, enterprises or other relevant institutions.

- *Kunst- und Musikhochschulen* (Universities of Art/Music) offer studies for artistic careers in fine arts, performing arts and music; in such fields as directing, production, writing in theatre, film, and other media; and in a variety of design areas, architecture, media and communication.

Higher Education Institutions are either state or state-recognized institutions. In their operations, including the organization of studies and the designation and award of degrees, they are both subject to higher education legislation.

8.2 Types of Programmes and Degrees Awarded

Studies in all three types of institutions have traditionally been offered in integrated "long" (one-tier) programmes leading to *Diplom-* or *Magister Artium* degrees or completed by a *Staatsprüfung* (State Examination).

Within the framework of the Bologna-Process one-tier study programmes are successively being replaced by a two-tier study system. Since 1998, a scheme of first- and second-level degree programmes (Bachelor and Master) was introduced to be offered parallel to or instead of integrated "long" programmes. These programmes are designed to provide enlarged variety and flexibility to students in planning and pursuing educational objectives, they also enhance international compatibility of studies.

For details cf. Sec. 8.4.1, 8.4.2, and 8.4.3 respectively. Table 1 provides a synoptic summary.

8.3 Approval/Accreditation of Programmes and Degrees

To ensure quality and comparability of qualifications, the organization of studies and general degree requirements have to conform to principles and regulations established by the Standing Conference of the Ministers of Education and Cultural Affairs of the *Länder* in the Federal Republic of Germany (KMK).¹² In 1999, a system of accreditation for programmes of study has become operational under the control of an Accreditation Council at national level. All new programmes have to be accredited under this scheme; after a successful accreditation they receive the quality-label of the Accreditation Council.¹³

Table 1: Institutions, Programmes and Degrees in German Higher Education

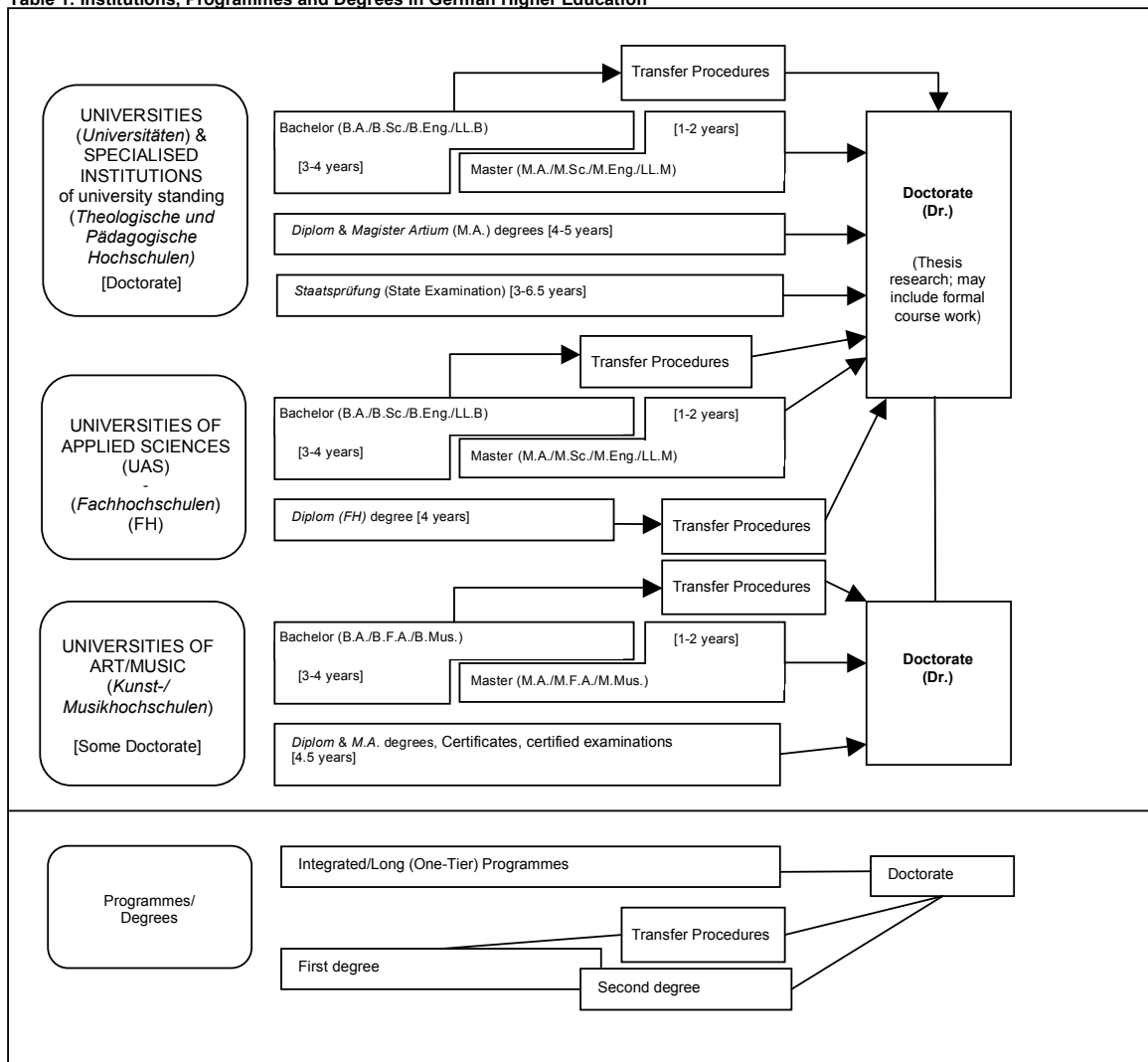

8.4 Organization and Structure of Studies

The following programmes apply to all three types of institutions. Bachelor's and Master's study courses may be studied consecutively, at various higher education institutions, at different types of higher education institutions and with phases of professional work between the first and the second qualification. The organization of the study programmes makes use of modular components and of the European Credit Transfer and Accumulation System (ECTS) with 30 credits corresponding to one semester.

8.4.1 Bachelor

Bachelor degree study programmes lay the academic foundations, provide methodological skills and lead to qualifications related to the professional field. The Bachelor degree is awarded after 3 to 4 years.

The Bachelor degree programme includes a thesis requirement. Study courses leading to the Bachelor degree must be accredited according to the Law establishing a Foundation for the Accreditation of Study Programmes in Germany.^v

First degree programmes (Bachelor) lead to Bachelor of Arts (B.A.), Bachelor of Science (B.Sc.), Bachelor of Engineering (B.Eng.), Bachelor of Laws (LL.B.), Bachelor of Fine Arts (B.F.A.) or Bachelor of Music (B.Mus.).

8.4.2 Master

Master is the second degree after another 1 to 2 years. Master study programmes must be differentiated by the profile types "more practice-oriented" and "more research-oriented". Higher Education Institutions define the profile of each Master study programme.

The Master degree study programme includes a thesis requirement. Study programmes leading to the Master degree must be accredited according to the Law establishing a Foundation for the Accreditation of Study Programmes in Germany.^w

Second degree programmes (Master) lead to Master of Arts (M.A.), Master of Science (M.Sc.), Master of Engineering (M.Eng.), Master of Laws (L.L.M.), Master of Fine Arts (M.F.A.) or Master of Music (M.Mus.). Master study programmes, which are designed for continuing education or which do not build on the preceding Bachelor study programmes in terms of their content, may carry other designations (e.g. MBA).

8.4.3 Integrated "Long" Programmes (One-Tier):

Diplom degrees, Magister Artium, Staatsprüfung

An integrated study programme is either mono-disciplinary (*Diplom* degrees, most programmes completed by a *Staatsprüfung*) or comprises a combination of either two major or one major and two minor fields (*Magister Artium*). The first stage (1.5 to 2 years) focuses on broad orientations and foundations of the field(s) of study. An Intermediate Examination (*Diplom-Vorprüfung* for *Diplom* degrees; *Zwischenprüfung* or credit requirements for the *Magister Artium*) is prerequisite to enter the second stage of advanced studies and specializations. Degree requirements include submission of a thesis (up to 6 months duration) and comprehensive final written and oral examinations. Similar regulations apply to studies leading to a *Staatsprüfung*. The level of qualification is equivalent to the Master level.

- Integrated studies at *Universitäten (U)* last 4 to 5 years (*Diplom* degree, *Magister Artium*) or 3 to 6.5 years (*Staatsprüfung*). The *Diplom* degree is awarded in engineering disciplines, the natural sciences as well as economics and business. In the humanities, the corresponding degree is usually the *Magister Artium* (M.A.). In the social sciences, the practice varies as a matter of institutional traditions. Studies preparing for the legal, medical, pharmaceutical and teaching professions are completed by a *Staatsprüfung*.

The three qualifications (*Diplom*, *Magister Artium* and *Staatsprüfung*) are academically equivalent. They qualify to apply for admission to doctoral studies. Further prerequisites for admission may be defined by the Higher Education Institution, cf. Sec. 8.5.

- Integrated studies at *Fachhochschulen (FH)*/Universities of Applied Sciences (UAS) last 4 years and lead to a *Diplom (FH)* degree. While the *FH/UAS* are non-doctorate granting institutions, qualified graduates may apply for admission to doctoral studies at doctorate-granting institutions, cf. Sec. 8.5.

- Studies at *Kunst- und Musikhochschulen* (Universities of Art/Music etc.) are more diverse in their organization, depending on the field and individual objectives. In addition to *Diplom/Magister* degrees, the integrated study programme awards include Certificates and certified examinations for specialized areas and professional purposes.

8.5 Doctorate

Universities as well as specialized institutions of university standing and some Universities of Art/Music are doctorate-granting institutions. Formal prerequisite for admission to doctoral work is a qualified Master (UAS and U), a *Magister* degree, a *Diplom*, a *Staatsprüfung*, or a foreign equivalent. Particularly qualified holders of a Bachelor or a *Diplom (FH)* degree may also be admitted to doctoral studies without acquisition of a further degree by means of a procedure to determine their aptitude. The universities respectively the doctorate-granting institutions regulate entry to a doctorate as well as the structure of the procedure to determine aptitude. Admission further requires the acceptance of the Dissertation research project by a professor as a supervisor.

8.6 Grading Scheme

The grading scheme in Germany usually comprises five levels (with numerical equivalents; intermediate grades may be given): "*Sehr Gut*" (1) = Very Good; "*Gut*" (2) = Good; "*Befriedigend*" (3) = Satisfactory; "*Ausreichend*" (4) = Sufficient; "*Nicht ausreichend*" (5) = Non-Sufficient/Fail. The minimum passing grade is "*Ausreichend*" (4). Verbal designations of grades may vary in some cases and for doctoral degrees.

In addition institutions may already use the ECTS grading scheme, which operates with the levels A (best 10 %), B (next 25 %), C (next 30 %), D (next 25 %), and E (next 10 %).

8.7 Access to Higher Education

The General Higher Education Entrance Qualification (*Allgemeine Hochschulreife, Abitur*) after 12 to 13 years of schooling allows for admission to all higher educational studies. Specialized variants (*Fachgebundene Hochschulreife*) allow for admission to particular disciplines. Access to *Fachhochschulen* (UAS) is also possible with a *Fachhochschulreife*, which can usually be acquired after 12 years of schooling. Admission to Universities of Art/Music may be based on other or require additional evidence demonstrating individual aptitude. Higher Education Institutions may in certain cases apply additional admission procedures.

8.8 National Sources of Information

- Kultusministerkonferenz (KMK) [Standing Conference of the Ministers of Education and Cultural Affairs of the *Länder* in the Federal Republic of Germany]; Lennéstrasse 6, D-53113 Bonn; Fax: +49[0]228/501-229; Phone: +49[0]228/501-0
- Central Office for Foreign Education (ZaB) as German NARIC; www.kmk.org; E-Mail: zab@kmk.org
- "Documentation and Educational Information Service" as German EURYDICE-Unit, providing the national dossier on the education system (www.kmk.org/doku/bildungswesen.htm; E-Mail: eurydice@kmk.org)
- Hochschulrektorenkonferenz (HRK) [German Rectors' Conference]; Ahnrstrasse 39, D-53175 Bonn; Fax: +49[0]228/887-110; Phone: +49[0]228/887-0; www.hrk.de; E-Mail: sekr@hrk.de
- "Higher Education Compass" of the German Rectors' Conference features comprehensive information on institutions, programmes of study, etc. (www.higher-education-compass.de)

i The information covers only aspects directly relevant to purposes of the Diploma Supplement. All information as of 1 July 2005.

ii *Berufsakademien* are not considered as Higher Education Institutions, they only exist in some of the *Länder*. They offer educational programmes in close cooperation with private companies. Students receive a formal degree and carry out an apprenticeship at the company. Some *Berufsakademien* offer Bachelor courses which are recognized as an academic degree if they are accredited by a German accreditation agency.

iii Common structural guidelines of the *Länder* as set out in Article 9 Clause 2 of the Framework Act for Higher Education (HRG) for the accreditation of Bachelor's and Master's study courses (Resolution of the Standing Conference of the Ministers of Education and Cultural Affairs of the *Länder* in the Federal Republic of Germany of 10.10.2003, as amended on 21.4.2005).

iv "Law establishing a Foundation 'Foundation for the Accreditation of Study Programmes in Germany'", entered into force as from 26.2.2005, GV. NRW. 2005, nr. 5, p. 45 in connection with the Declaration of the *Länder* to the Foundation "Foundation for the Accreditation of Study Programmes in Germany" (Resolution of the Standing Conference of the Ministers of Education and Cultural Affairs of the *Länder* in the Federal Republic of Germany of 16.12.2004).

v See note No. 4.

vi See note No. 4.

Prüfungsordnung für den Master-Fernstudiengang Architektur und Umwelt der Hochschule Wismar

Vom 19. September 2008

Aufgrund von § 2 Abs. 1 in Verbindung mit § 38 Abs. 1 des Gesetzes über die Hochschulen des Landes Mecklenburg-Vorpommern (Landeshochschulgesetz – LHG M-V) vom 5. Juli 2002 (GVOBl. M-V S. 398)¹, zuletzt geändert durch Artikel 19 des Gesetzes vom 10. Juli 2006 (GVOBl. M-V S. 539)², hat die Hochschule Wismar die folgende Prüfungsordnung für den weiterbildenden Master-Fernstudiengang Architektur und Umwelt als Satzung erlassen:

Inhaltsverzeichnis

I. Allgemeines

- § 1 Regelstudienzeit, Studienaufbau und Stundenumfang
- § 2 Prüfungsaufbau
- § 3 Bestehen oder Nichtbestehen
- § 4 Bildung der Modulnoten
- § 5 Bewertung der Prüfungsleistungen
- § 6 Vergabe von Credits
- § 7 Prüfungstermine
- § 8 Meldefristen und Fristüberschreitung, Rücktritt
- § 9 Freiversuch, Wiederholung der Modulprüfungen und der Master-Thesis
- § 10 Versäumnis, Rücktritt, Täuschung, Ordnungsverstoß
- § 11 Arten der Prüfungsleistungen
- § 12 Mündliche Prüfungen
- § 13 Klausurarbeiten und sonstige schriftliche Arbeiten
- § 14 Hausarbeit
- § 15 Referat/Präsentation
- § 16 Entwurfsprojekt/Projektarbeit
- § 17 Master-Thesis und Kolloquium
- § 18 Prüfungsausschuss
- § 19 Zentrales Prüfungsamt
- § 20 Prüfer und Beisitzer

- § 21 Anrechnung von Studienzeiten, Studienleistungen und Prüfungsleistungen
- § 22 Allgemeine Zulassungsvoraussetzungen

II. Master-Prüfung

- § 23 Zweck und Durchführung der Master-Prüfung
- § 24 Art, Umfang und Gegenstand der Master-Prüfung
- § 25 Zusatzmodule
- § 26 Bildung der Gesamtnote, Zeugnis und Zeugnisergänzung
- § 27 Hochschulgrad und Masterurkunde

III. Schlussbestimmungen

- § 28 Ungültigkeit der Master-Prüfung
- § 29 Einsicht in die Prüfungsakten
- § 30 Inkrafttreten

Anlagen

- Anlage 1: Prüfungsplan
- Anlage 2: Diploma Supplement
- Anlage 3: Besondere Bestimmungen

I. Allgemeines*

§ 1

Regelstudienzeit, Studienaufbau und Stundenumfang

(1) Die Regelstudienzeit wird in der Anlage 3 geregelt. Hierin ist die zur Anfertigung der Master-Thesis benötigte Zeit enthalten.

(2) Alle Lehrveranstaltungen sind zu Modulen zusammengefasst. Module bezeichnen einen Verbund von sinnvoll aufeinander bezogenen beziehungsweise aufeinander aufbauenden Lehrveranstaltungen, die sich einem bestimmten thematischen oder inhaltlichen Schwerpunkt widmen. Die Module können in Ausnahmefällen blockweise angeboten werden. In jedem Modul ist eine studienbegleitende Modulprüfung abzulegen. Entsprechend dem ECTS richtet sich die Zahl der Credits, die für ein Modul oder die Master-Thesis mit dem dazugehörigen Kolloquium vergeben wird, nach der jeweils für einen durchschnittlich begabten Kandidaten regel-

mäßig zugrunde zu legenden Arbeitsbelastung. Die gesamte Arbeitsbelastung des Kandidaten beträgt in vier Semestern 2700 Stunden. Dieser Zeitaufwand entspricht insgesamt 90 Credits.

(3) Der Studieninhalt orientiert sich an der Studienordnung. Diese enthält die detaillierte Beschreibung der Module.

(4) Während des Studiums können Studien- und Prüfungsleistungen an ausländischen Hochschulen absolviert werden. Die Anrechnung der im Ausland erbrachten Studien- und Prüfungsleistungen richtet sich nach dem European Credit Transfer System (ECTS). Über Ausnahmen entscheidet der Prüfungsausschuss.

§ 2

Prüfungsaufbau

(1) Die Master-Prüfung besteht aus Modulprüfungen und der Master-Thesis mit Kolloquium.

¹ Mitt.bl. BM M-V S. 511

² Mitt.bl. BM M-V S. 635

* Die Prüfungsordnung dient der Anwendung der Gesetze und der Gestaltung des Studiums auch im Hinblick auf die Gleichstellung von Frau und Mann. Soweit die folgenden Vorschriften geschlechtsspezifische Wortformen verwenden, gelten diese gleichermaßen für beide Geschlechter.

(2) Modulprüfungen können jeweils aus einer oder mehreren Prüfungsleistungen (§ 11 ff.) bestehen. In einer Modulprüfung sollen in der Regel nicht mehr als drei Prüfungsleistungen erbracht werden; sie kann auch aus nur einer Prüfungsleistung bestehen. Die Anzahl der Prüfungen wird in der Anlage 1 geregelt.

(3) Eine Modulprüfung umfasst das Prüfungsfach oder das fächerübergreifende Prüfungsgebiet, dessen Durchdringung oder hinreichende Beherrschung vom Kandidaten verlangt werden muss, um das Studium mit Erfolg fortsetzen oder abschließen zu können.

(4) Modulprüfungen werden grundsätzlich studienbegleitend abgenommen, wenn die Lehrinhalte des Prüfungsfaches in dem für das Studium vorgesehenen vollen Umfang vermittelt worden sind. Prüfungen, die ein Modul abschließen, sind bis zum Beginn des Folgesemesters anzubieten.

§ 3

Bestehen oder Nichtbestehen

(1) Die Master-Prüfung ist bestanden, wenn sämtliche Modulprüfungen der Master-Prüfung bestanden und die Master-Thesis einschließlich des Kolloquiums mindestens mit „ausreichend“ (4,0) bewertet wurden.

(2) Eine Modulprüfung ist bestanden, wenn jede ihrer Prüfungsleistungen mindestens mit der Note „ausreichend“ (4,0) bewertet ist. Dies gilt auch für die Master-Thesis und das Kolloquium.

(3) Hat der Kandidat eine Modulprüfung nicht bestanden oder wurde die Master-Thesis schlechter als „ausreichend“ (4,0) bewertet, so erhält der Kandidat hierüber vom Prüfungsausschuss einen schriftlichen Bescheid mit einer Rechtsbehelfsbelehrung. Dieser Bescheid gibt auch darüber Auskunft, ob und gegebenenfalls in welchem Umfang und in welcher Frist die Modulprüfung oder die Master-Thesis wiederholt werden können. Es ist insbesondere auf die Folgen des § 17 Abs. 6 Nr. 4 des Landeshochschulgesetzes hinzuweisen.

(4) Hat der Kandidat die Master-Prüfung nicht bestanden, und will er das Studium nicht, nicht sofort oder nicht an der Hochschule Wismar fortsetzen beziehungsweise hat er eine Prüfung endgültig nicht bestanden, so wird ihm auf Antrag und gegen Vorlage der entsprechenden Nachweise sowie der Exmatrikulationsbescheinigung eine Bescheinigung ausgestellt, die die erbrachten Prüfungsleistungen und deren Noten sowie die noch fehlenden Prüfungsleistungen enthält und erkennen lässt, dass die Master-Prüfung nicht bestanden ist.

§ 4

Bildung der Modulnoten

(1) Besteht eine Modulprüfung aus mehreren Prüfungsleistungen, errechnet sich die Modulnote aus dem Durchschnitt der Noten der einzelnen Prüfungsleistungen unter Berücksichtigung ihrer Gewichtung gemäß der Credits in der Anlage 1:

$$\text{Modulnote} = \frac{\text{Summe (Prüfungsleistungen * CR)}}{\text{(Summe der CR)}}$$

(2) Dabei wird nur die erste Dezimalstelle hinter dem Komma berücksichtigt; alle weiteren Stellen werden ohne Rundung gestrichen. Die Modulnote lautet

bei einem Durchschnitt bis einschließlich 1,5	=	sehr gut;
bei einem Durchschnitt von 1,6 bis einschließlich 2,5	=	gut;
bei einem Durchschnitt von 2,6 bis einschließlich 3,5	=	befriedigend;
bei einem Durchschnitt von 3,6 bis einschließlich 4,0	=	ausreichend;
bei einem Durchschnitt ab 4,1	=	nicht ausreichend.

(3) Besteht eine Modulprüfung nur aus einer Prüfungsleistung, so ist deren Note gleichzeitig die erzielte Note des Moduls.

§ 5

Bewertung der Prüfungsleistungen

(1) Die Noten für die einzelnen Prüfungsleistungen werden von den jeweiligen Prüfern festgesetzt. Für die Bewertung der Prüfungsleistungen sind folgende Noten zu verwenden:

1,0; 1,3	= sehr gut	= eine hervorragende Leistung
1,7; 2,0; 2,3	= gut	= eine Leistung, die erheblich über den durchschnittlichen Anforderungen liegt
2,7; 3,0; 3,3	= befriedigend	= eine Leistung, die durchschnittlichen Anforderungen entspricht
3,7; 4,0	= ausreichend	= eine Leistung, die trotz ihrer Mängel noch den Anforderungen genügt
5,0	= nicht ausreichend	= eine Leistung, die wegen erheblicher Mängel den Anforderungen nicht mehr genügt

(2) Die nach Absatz 1 vergebenen Noten werden entsprechend der Anlage 3 in ECTS-Noten umgerechnet und im Diploma Supplement ausgewiesen.

§ 6

Vergabe von Credits

(1) Die Vergabe von Credits richtet sich nach dem European Credit Transfer System (ECTS). Das ECTS dient der quantitativen Anrechnung der sich aus dieser Prüfungsordnung für den Kandidaten ergebenden Gesamtbelastung.

(2) Credits werden für die in der Anlage 1 vorgesehenen Module und die Master-Thesis mit dem dazugehörigen Kolloquium vergeben.

(3) Die Vergabe von Credits setzt das Bestehen der jeweiligen Modulprüfung oder das Bestehen der Master-Thesis mit dem dazugehörigen Kolloquium voraus.

§ 7

Prüfungstermine

(1) Die Master-Prüfung soll bis zum Ende der Regelstudienzeit abgeschlossen sein. Sie kann vor diesem Zeitpunkt abgelegt werden, sofern die für die Zulassung erforderlichen Prüfungsvorleistungen erbracht worden sind.

(2) Die Modulprüfungen werden in der Regel studienbegleitend während der angesetzten Präsenzphasen abgelegt. Der Prüfungsausschuss bestimmt die Prüfungstermine und gibt sie gemeinsam mit dem Namen der Prüfer spätestens sechs Wochen vor der Prüfung bekannt.

(3) Der Kandidat ist rechtzeitig über Art und Zahl der zu absolvierenden Modulprüfungen mit den ihnen zugeordneten Prüfungsleistungen, über die Termine, zu denen sie zu erbringen sind sowie über den Aus- und Abgabezeitpunkt der Master-Thesis zu informieren. Ihm sind ebenso für jede Modulprüfung die jeweiligen Wiederholungstermine bekannt zu geben.

(4) Dem Kandidaten ist bekannt zu geben, wann unter Berücksichtigung aller Fristüberschreitungs- und Wiederholungsmöglichkeiten in der Master-Prüfung die Rechtsfolge des § 17 Abs. 6 Nr. 4 des Landeshochschulgesetzes einsetzt.

§ 8

Meldefristen und Fristüberschreitung

(1) Der Kandidat hat sich zu einer Modulprüfung gemäß § 22 Abs. 4 zu melden. Für die Meldung zur Prüfung wird jeweils eine Frist gesetzt, die sich nach dem jeweiligen Prüfungstermin richtet. Zwischen dem Ende der Meldefrist und dem Beginn der Prüfung müssen mindestens vier Wochen liegen.

(2) Überschreitet der Kandidat aus von ihm zu vertretenden Gründen die vom Prüfungsausschuss gemäß § 22 Abs. 4 festgelegten Fristen zur Meldung für die letzte Modulprüfung um mehr als zwei Semester oder legt er die Prüfung, zu der er sich gemeldet hat, aus von ihm zu vertretenden Gründen nicht ab, so gilt diese Modulprüfung als abgelegt und nicht bestanden. Für die einzelnen Modulprüfungen gelten die Meldetermine der Master-Prüfung als spätester Termin im Sinne von Satz 1. Satz 1 gilt entsprechend für eine nicht zum vorgesehenen Termin begonnene Master-Thesis. Versäumnisgründe, die der Studierende nicht zu vertreten hat, sind dem Prüfungsausschuss unverzüglich schriftlich anzuzeigen und glaubhaft zu machen. Erkennt der Prüfungsausschuss die Gründe an, so ist von ihm ein neuer Termin anzuberaumen, der dem Studierenden schriftlich mitzuteilen ist. Bei den Versäumnisgründen im Sinne von Satz 3 sind die gesetzlichen Mutterschutzfristen und die Fristen der Elternzeit zu berücksichtigen.

(3) Auf Antrag des Kandidaten können Auslands- und Sprachstudienaufenthalte und Zeiten der aktiven Mitarbeit in Hochschulgremien nicht auf die Regelstudienzeit angerechnet werden. Unberücksichtigt bleibt ein Auslandsstudium bis zu 2 Semestern, ein Sprachsemester bis zu einem Semester, wenn der Kandidat nachweislich an einer ausländischen Hochschule für einen Studiengang, in dem er diese Regelung in Anspruch nehmen möchte, eingeschrieben war und darin Lehrveranstaltungen in angemessenem Umfang besucht und je Semester mindestens zehn Credits

erworben hat. Ferner können Fachsemester, höchstens jedoch bis zu zwei Semester, nicht auf die Regelstudienzeit angerechnet werden, wenn der Kandidat während dieser Zeit als gewähltes Mitglied in gesetzlich vorgesehenen Gremien oder satzungsmäßigen Organen der Hochschule tätig und nachweislich am ordnungsgemäßen Studium in erheblichem Maße gehindert war. Über den Antrag des Kandidaten entscheidet der Prüfungsausschuss.

(4) Unabhängig von Absatz 2 Satz 3 kann der zuständige Prüfungsausschuss unter Würdigung der Ursachen für die Verzögerung des Studiums Ausnahmen von Absatz 2 Satz 2 zulassen, wenn der Kandidat nach Inanspruchnahme der Studienberatung eine vom Prüfungsausschuss befürwortete Konzeption für die Beendigung des Studiums innerhalb von zwei Semestern vorlegt.

§ 9

Freiversuch, Wiederholung der Modulprüfungen und der Master-Thesis

(1) Erstmals nicht bestandene Modulprüfungen gelten als dann nicht unternommen, wenn sie zu den in der Anlage 1 vorgesehenen Regelprüfungsterminen abgelegt werden (Freiversuch). Satz 1 gilt nicht, wenn die Prüfung aufgrund eines ordnungswidrigen Verhaltens, insbesondere eines Täuschungsversuchs, für nicht bestanden erklärt wurde. Für die Master-Thesis gilt Absatz 9.

(2) Die Wiederholung einer im Rahmen der Freiversuchsregelung abgelegten Modulprüfung hat innerhalb zum nächsten regulären Prüfungstermin zu erfolgen.

(3) Ist ein Kandidat aus Gründen, die er nicht zu vertreten hat, an der Wahrnehmung eines Freiversuchs gehindert, sind die Gründe dem Prüfungsausschuss unverzüglich schriftlich anzuzeigen und glaubhaft zu machen. Erkennt der Prüfungsausschuss die Gründe an, so ist von ihm ein neuer Termin anzuberaumen, der dem Kandidaten schriftlich mitzuteilen ist. Bei den Hindernisgründen im Sinne von Satz 1 sind die gesetzlichen Mutterschutzfristen und die Fristen der Elternzeit zu beachten.

(4) Eine nicht bestandene Modulprüfung kann unabhängig vom Freiversuch einmal wiederholt werden. Die Wiederholung einer bestandenen Modulprüfung unabhängig vom Freiversuch ist nicht zulässig. Fehlversuche an anderen Hochschulen in der Bundesrepublik Deutschland werden angerechnet. Die Wiederholungsprüfung ist nur zum nächsten regulären Prüfungstermin nach Ablauf des jeweiligen Prüfungsverfahrens zulässig, sofern nicht dem Kandidaten wegen besonderer, von ihm nicht zu vertretender Gründe eine Nachfrist gewährt wird. Für die Master-Thesis gilt Absatz 9.

(5) Besteht eine nicht bestandene Modulprüfung aus mehreren Prüfungsleistungen, sind nur die mit der Note „nicht ausreichend“ (5,0) bewerteten Prüfungsleistungen zu wiederholen.

(6) Eine Wiederholung einer Modulprüfung liegt auch dann vor, wenn eine im Rahmen eines Freiversuches (Absatz 1) abgelegte Modulprüfung nicht bestanden worden ist und ein dritter Versuch erforderlich wird.

(7) Eine zweite Wiederholung kann für die in der Anlage 3 bestimmten Ausnahmefälle und nur zum nächsten regulären Prüfungstermin erfolgen.

(8) Bei Versäumnis der Wiederholungsfrist gilt die Modulprüfung als abgelegt und nicht bestanden, es sei denn, der Kandidat hat das Versäumnis nicht zu vertreten. Der für das Versäumnis geltend gemachte Grund muss unverzüglich schriftlich angezeigt und glaubhaft gemacht werden. Bei Krankheit des Studierenden ist ein amtsärztliches Attest vorzulegen. Der Krankheit des Kandidaten steht die Krankheit eines von ihm überwiegend allein zu versorgenden Kindes gleich. Erkennt der Prüfungsausschuss den Grund an, so wird ein neuer Termin anberaumt, der dem Studierenden schriftlich mitgeteilt wird; dies ist in der Regel der nächstmögliche Prüfungstermin, sofern der anerkannte Grund dem nicht entgegensteht.

(9) Die Master-Thesis und das Kolloquium können bei einer Bewertung, die schlechter als „ausreichend“ (4,0) ist, nur einmal wiederholt werden. Die Wiederholung einer Master-Thesis, die „ausreichend“ (4,0) und besser bewertet wurde, ist nicht zulässig. Fehlversuche an anderen Hochschulen in der Bundesrepublik Deutschland werden angerechnet. Die Vergabe muss alsbald, spätestens sechs Wochen nach Bekanntgabe des Ergebnisses der Master-Thesis beim Prüfungsausschuss beantragt werden. Eine Rückgabe des Themas der Master-Thesis ist nur zulässig, wenn der Kandidat bei der Anfertigung seiner ersten Master-Thesis von dieser Möglichkeit keinen Gebrauch gemacht hat.

(10) Werden die Termine und Fristen für Prüfungen beziehungsweise Prüfungswiederholungen gemäß der Absätze 2, 4, 7 und 8 versäumt, gilt die Modulprüfung beziehungsweise Master-Thesis als abgelegt und nicht bestanden, es sei denn, der Kandidat hat das Versäumnis nicht zu vertreten. Der für den Rücktritt oder das Versäumnis geltend gemachte Grund muss unverzüglich schriftlich angezeigt und glaubhaft gemacht werden. Bei Krankheit des Studierenden ist ein amtsärztliches Attest vorzulegen. Der Krankheit des Kandidaten steht die Krankheit eines von ihm überwiegend allein zu versorgenden Kindes gleich. Erkennt der Prüfungsausschuss den Grund an, so wird ein neuer Termin anberaumt, der dem Studierenden schriftlich mitgeteilt wird; dies ist in der Regel der nächstmögliche Prüfungstermin, sofern der anerkannte Grund dem nicht entgegensteht. Die bereits vorliegenden Prüfungsleistungen sind in diesem Fall anzurechnen.

§ 10

Versäumnis, Rücktritt, Täuschung, Ordnungsverstoß

(1) Eine Prüfungsleistung gilt als mit „nicht ausreichend“ (5,0) bewertet, wenn der Kandidat einen für ihn bindenden Prüfungstermin ohne triftigen Grund versäumt oder wenn er von einer Prüfung, die er angetreten hat, ohne triftigen Grund zurücktritt. Dasselbe gilt, wenn eine schriftliche Prüfungsleistung nicht innerhalb der vorgegebenen Bearbeitungszeit erbracht wird.

(2) Kann der Kandidat aus von ihm nicht zu vertretenden Gründen die für die Ablegung von Modulprüfungen und die Anfertigung der Master-Thesis festgelegten Fristen nicht einhalten, hat er dieses rechtzeitig zusammen mit einem Antrag auf Terminverschiebung über das Zentrale Prüfungsamt dem Prüfungsausschuss anzuzeigen. Der für den Rücktritt oder das Versäumnis geltend gemachte Grund muss unverzüglich schriftlich angezeigt und glaubhaft gemacht werden. Bei Krankheit des Kandidaten ist ein amtsärztliches Attest vorzulegen. Der Krankheit des Kandidaten steht die Krankheit eines von ihm überwiegend allein zu versor-

genden Kindes gleich. Erkennt der Prüfungsausschuss den Grund an, so wird ein neuer Termin anberaumt, der dem Kandidaten vom Zentralen Prüfungsamt schriftlich mitgeteilt wird; dies ist der nächstmögliche Prüfungstermin, sofern der anerkannte Grund dem nicht entgegensteht. Die bereits vorliegenden Prüfungsleistungen sind in diesem Fall anzurechnen. Bei den Versäumnisgründen im Sinne von Satz 3 sind die gesetzlichen Mutterschutzfristen und die Fristen der Elternzeit zu berücksichtigen.

(3) Versucht der Kandidat, das Ergebnis seiner Prüfungsleistungen durch Täuschung oder Benutzung nicht zugelassener Hilfsmittel zu beeinflussen, wird die betreffende Prüfungsleistung „nicht ausreichend“ (5,0) bewertet. Ein Kandidat, der den ordnungsgemäßen Ablauf des Prüfungstermins stört, kann von dem jeweiligen Prüfer oder Aufsicht Führenden von der Fortsetzung der Prüfungsleistung ausgeschlossen werden; in diesem Fall wird die Prüfungsleistung „nicht ausreichend“ (5,0) bewertet. In schwerwiegenden Fällen kann der Prüfungsausschuss den Kandidaten von der Erbringung weiterer Prüfungsleistungen ausschließen.

(4) Der Kandidat kann verlangen, dass die Entscheidung nach Absatz 3 Satz 1 und 2 innerhalb von 14 Tagen vom Prüfungsausschuss überprüft wird. Belastende Entscheidungen sind dem Kandidaten unverzüglich schriftlich mitzuteilen, zu begründen und mit einer Rechtsbehelfsbelehrung zu versehen.

§ 11

Arten der Prüfungsleistungen

(1) Die Studierenden haben während ihrer Studienzzeit Prüfungsleistungen zu erbringen. Das Lehrangebot ist so zu gestalten, dass die Studierenden ausreichend Möglichkeiten zur Erbringung der erforderlichen Prüfungsleistungen haben. Die Prüfungsleistungen sind von den Lehrenden der jeweiligen Lehrveranstaltung zu bescheinigen und gemäß der Notenskala nach § 5 zu bewerten. Die Studierenden sind bis zum Semesterbeginn im jeweiligen Fach über die für sie geltende Prüfungsart und deren Umfang in Kenntnis zu setzen. Die Auswahl der Prüfungsart und des Umfangs wird vom Prüfer für alle Kandidaten einheitlich vorgenommen, sie bedarf vor Bekanntgabe der Bestätigung durch den Prüfungsausschuss. Für chronisch Kranke gelten die Vorschriften sinngemäß. Folgende Arten von Prüfungsleistungen können erbracht werden:

- a) Mündliche Prüfung (§ 12)
- b) Klausurarbeiten und sonstige schriftliche Arbeiten (§ 13),
- c) Hausarbeit/Übungsarbeit (§ 14)
- d) Referat/Präsentation (§ 15)
- e) Entwurfsprojekt/Projektarbeit (§ 16)
- f) Alternative Prüfungsleistungen können sein
 - Referate
 - Rechnerprogramme
 - Durchführung von Fallstudien, Teilnahme an Planspielen
 - Rollenspiele
 - Diskussionsleitungen
 - Kolloquien
 - Sonstige schriftliche Arbeiten

- Experimentelle Arbeiten
- Konstruktive oder zeichnerische Entwürfe (Entwurfsprojekte, Stegreifentwürfe, Präsentationen)

(2) Eine experimentelle Arbeit umfasst die theoretische Vorbereitung, den Aufbau und die Durchführung eines Experiments sowie die schriftliche Darstellung der Arbeitsschritte, des Versuchsablaufs und der Ergebnisse des Experiments.

(3) Der Stegreif ist die unbetreute Bearbeitung einer kleinen Aufgabenstellung (Entwurf), die in einem Zeitraum von höchstens einer Woche zu bearbeiten ist und deren Ergebnis in einem Kolloquium präsentiert oder in einer oder mehreren Veranstaltungen kritisch reflektiert wird.

(4) Macht der Kandidat vor Beginn der Prüfungsleistung glaubhaft, dass er wegen länger andauernder oder ständiger körperlicher Behinderung nicht in der Lage ist, Prüfungsleistungen ganz oder teilweise in der vorgesehenen Form abzulegen, so wird dem Kandidaten durch den Prüfungsausschuss gestattet, die Prüfungsleistungen innerhalb einer verlängerten Bearbeitungszeit oder gleichwertige Prüfungsleistungen in einer anderen Form zu erbringen. Dazu kann die Vorlage eines amtsärztlichen Attestes verlangt werden. Entsprechendes gilt für Prüfungsvorleistungen. Für chronisch kranke Kandidaten gelten diese Vorschriften sinngemäß.

§ 12

Mündliche Prüfungen

(1) Durch mündliche Prüfungsleistungen soll der Kandidat nachweisen, dass er die Zusammenhänge des Prüfungsgebietes erkennt und spezielle Fragestellungen in diese Zusammenhänge einzuordnen vermag. Ferner soll festgestellt werden, ob der Kandidat über breites Grundlagenwissen des Prüfungsgebietes verfügt.

(2) Mündliche Prüfungen werden von mindestens zwei Prüfern (Kollegialprüfung) oder vor einem Prüfer in Gegenwart eines sachkundigen Beisitzers als Gruppenprüfung oder als Einzelprüfung abgelegt.

(3) Die mündliche Prüfung dauert je Kandidat mindestens 15 und höchstens 45 Minuten.

(4) Die wesentlichen Gegenstände und Ergebnisse der mündlichen Prüfung sind in einem Protokoll festzuhalten. Das Ergebnis ist dem Kandidaten jeweils im Anschluss an die mündliche Prüfung bekannt zu geben. Die Note der mündlichen Prüfung ergibt sich aus dem arithmetischen Mittel der Einzelbewertungen der Prüfer.

(5) Kandidaten, die sich an einem späteren Prüfungstermin, nicht jedoch im selben Prüfungsabschnitt der gleichen Modulprüfung unterziehen wollen, sollen nach Maßgabe der räumlichen Verhältnisse als Zuhörer zugelassen werden, es sei denn, der Kandidat widerspricht. Er hat den Widerspruch mindestens 14 Tage vor dem Prüfungstermin schriftlich dem Prüfungsausschuss mitzuteilen. Die Zulassung erstreckt sich jedoch nicht auf die Beratung und Bekanntgabe der Prüfungsergebnisse an den Kandidaten.

§ 13

Klausurarbeiten und sonstige schriftliche Arbeiten

(1) In den Klausurarbeiten und sonstigen schriftlichen Arbeiten soll der Kandidat nachweisen, dass er in begrenzter Zeit und mit begrenzten Hilfsmitteln mit den gängigen Methoden seines Faches Aufgaben lösen und Themen bearbeiten kann. In der Klausur soll ferner festgestellt werden, ob der Kandidat über notwendiges Grundlagenwissen verfügt. Das Bewertungsverfahren soll vier Wochen nicht überschreiten.

(2) Klausurarbeiten und sonstige schriftliche Arbeiten sind in der Regel, mindestens aber im Falle einer Wiederholungsprüfung, von zwei Prüfern zu bewerten. Die Note ergibt sich aus dem arithmetischen Mittel der Einzelbewertungen.

(3) Die Bearbeitungszeit für Klausurarbeiten darf 90 Minuten nicht unterschreiten und 300 Minuten nicht überschreiten.

§ 14

Hausarbeit/Übungsarbeit

In den Hausarbeiten soll der Kandidat in einem mit dem Prüfer vereinbarten Thema nachweisen, dass er mit den gängigen Methoden seines Faches eigenständig Aufgaben lösen und Themen bearbeiten kann. In der Hausarbeit soll ferner festgestellt werden, ob der Kandidat über notwendiges Grundlagenwissen verfügt. Durch eine Übungsarbeit wird in erster Linie die entwerferische Befähigung geprüft. Hausarbeiten haben in der Regel einen Umfang von mindestens 20 Seiten und maximal 40 Seiten zuzüglich. Anhang. Übungsarbeiten haben einen zeichnerischen und/oder grafischen Anteil aufzuweisen. Sie sind mit einem Inhaltsverzeichnis und bei Verwendung von nicht selbstständig erarbeiteten Bestandteilen mit Quellenangaben zu versehen. Die maximale Erarbeitungszeit einer Hausarbeit beträgt acht Wochen. Das Bewertungsverfahren soll vier Wochen nicht überschreiten.

§ 15

Referat/Präsentation

Ein Referat beziehungsweise eine Präsentation ist im Lehr- beziehungsweise Lernzusammenhang der Lehrveranstaltungen zu halten. Es umfasst die eigenständige systematische Aufarbeitung eines Themas oder Themengebietes der jeweiligen Lehrveranstaltung unter Einbeziehung der einschlägigen Literatur. In einem kurzen Vortrag von 15 bis 30 Minuten soll die Diskussion über die entsprechende Thematik eröffnet und vertieft werden.

§ 16

Entwurfsprojekt/Projektarbeit

(1) Ein Entwurfsprojekt ist eine selbstständige, in der Regel grafisch dargestellte Lösung einer Entwurfsaufgabe. Es dient der entwerferischen und praktischen Ausbildung innerhalb der Hochschule. Ein Entwurfsprojekt wird in der Regel über einen zuvor festgelegten Zeitraum bearbeitet. Es kann als Gruppen- oder Einzelarbeit vorgelegt werden. Bei einer Gruppenarbeit muss der zu bewertende Beitrag des Einzelnen als individuelle Prüfungsleistung abgrenzbar und bewertbar sein.

(2) Durch Projektarbeiten wird in der Regel die Fähigkeit zur Teamarbeit und insbesondere zur Entwicklung, Durchsetzung und Präsentation von Konzepten nachgewiesen. Hierbei soll der Kandidat nachweisen, dass er an einer größeren Aufgabe Ziele definieren sowie Lösungsansätze und Konzepte erarbeiten kann.

(3) Projektarbeiten sind in der Regel, mindestens aber im Fall einer Wiederholungsprüfung, von zwei Prüfern zu bewerten. Die Note ergibt sich als arithmetisches Mittel der Einzelbewertungen. Das Bewertungsverfahren soll vier Wochen nicht überschreiten.

(4) Die Bearbeitungszeit für Projektarbeiten beträgt in der Regel höchstens sechs Monate.

§ 17

Master-Thesis und Kolloquium

(1) Die Master-Thesis ist eine Prüfungsarbeit, die das Studium abschließt. Sie soll zeigen, dass der Kandidat in der Lage ist, innerhalb einer vorgegebenen Frist ein Problem aus seinem Fach selbstständig nach wissenschaftlichen Methoden zu bearbeiten.

(2) Die Master-Thesis kann von einem Professor oder einer anderen nach § 36 Abs. 4 des Landeshochschulgesetzes prüfungsberechtigten Person ausgegeben und betreut werden, soweit diese an der Hochschule Wismar im Studiengang tätig ist. Soll die Master-Thesis in einer Einrichtung außerhalb der Hochschule Wismar durchgeführt werden, bedarf es hierzu der Zustimmung des Vorsitzenden des Prüfungsausschusses.

(3) Auf Antrag wird dem Kandidaten rechtzeitig unter Berücksichtigung der nach Maßgabe des § 8 festgelegten Termine ein Thema für die Master-Thesis zugeteilt. Die Vergabe des Themas erfolgt über den Prüfungsausschuss. Der Kandidat kann Vorschläge für das Thema der Master-Thesis machen. Der Zeitpunkt der Ausgabe sowie das Thema sind aktenkundig zu machen. Das Thema kann nur einmal auf Antrag innerhalb von zwölf Wochen nach der Ausgabe zurückgegeben werden. Der für die Rückgabe geltend gemachte Grund muss unverzüglich schriftlich angezeigt und glaubhaft gemacht werden. Über den Antrag entscheidet der Prüfungsausschuss nach Anhörung der zuständigen Prüfer. Ein Thema für die Master-Thesis wird von Amts wegen ausgegeben, wenn ein Kandidat, der die in der Anlage 1 für die Pflichtmodule vorgesehenen Credits erworben hat, nach der letzten Modulprüfung nicht innerhalb von vier Wochen einen Vorschlag für das Thema einreicht.

(4) Erkennt der Prüfungsausschuss die Gründe an, teilt er dem Kandidaten den Termin zur Einreichung des zweiten Masterthemas mit.

(5) Die Master-Thesis kann auch in Form einer Gruppenarbeit erbracht werden, wenn der als Prüfungsleistung zu bewertende Beitrag des einzelnen Kandidaten aufgrund der Angabe von Abschnitten, Seitenzahlen oder anderen objektiven Kriterien, die eine eindeutige Abgrenzung ermöglichen, deutlich unterscheidbar und bewertbar ist und die Anforderungen nach Absatz 1 erfüllt.

(6) Die Bearbeitungszeit für die Master-Thesis, deren Verlängerung sowie deren Sprache werden in der Anlage 3 geregelt. Thema, Aufgabenstellung und Umfang der Master-Thesis sind vom Be-

treuer so zu begrenzen, dass die Frist zur Bearbeitung der Master-Thesis eingehalten werden kann.

(7) Die Master-Thesis ist fristgemäß beim Zentralen Prüfungsamt der Hochschule Wismar in drei Exemplaren abzuliefern; der Abgabezeitpunkt ist aktenkundig zu machen. Soweit für die Master-Thesis die Anfertigung von Modellen, Zeichnungen oder anderen künstlerischen Arbeiten erforderlich ist, sind diese im Original mit je zwei fotografischen Abbildungen des Objekts abzuliefern. Bei der Abgabe hat der Kandidat schriftlich zu versichern, dass er seine Arbeit – bei einer Gruppenarbeit seinen entsprechend gekennzeichneten Anteil der Arbeit – selbstständig verfasst und keine anderen als die angegebenen Quellen und Hilfsmittel benutzt hat. Eine nicht fristgemäß eingereichte Arbeit ist mit der Note „nicht ausreichend“ (5,0) zu bewerten.

(8) Die Master-Thesis ist von zwei Prüfern zu bewerten, von denen einer Professor der Hochschule Wismar sein muss. Der Betreuer der Master-Thesis ist einer der Prüfer. Die Prüfer werden auf Vorschlag des Kandidaten vom Prüfungsausschuss bestimmt. Die einzelnen Bewertungen sind gemäß § 5 vorzunehmen und von jedem Prüfer einzeln schriftlich zu begründen. Bei nicht übereinstimmender Bewertung durch die beiden Prüfer wird die Note der Master-Thesis aus dem arithmetischen Mittel der beiden Noten unter entsprechender Anwendung von § 4 Abs. 1 gebildet. Das Bewertungsverfahren soll vier Wochen nicht überschreiten.

(9) Unter der Voraussetzung, dass die Master-Thesis mit mindestens ausreichend bewertet wurde und alle Modulprüfungen bestanden sind, hat der Kandidat seine Master-Thesis in einem Kolloquium zu verteidigen. Dieses Kolloquium findet frühestens zwei Wochen und spätestens vier Wochen nach der entsprechenden Bewertung der Master-Thesis statt. Auf Antrag der Studierenden an den Prüfungsausschuss kann diese Frist auf bis zu zwölf Wochen verlängert werden. Die Bewertung der Master-Thesis ist dem Kandidaten erst nach der Verteidigung unter Berücksichtigung ihres Ergebnisses mitzuteilen.

(10) Die Verteidigung der Master-Thesis wird einer Kommission, deren Vorsitzender vom Prüfungsausschuss festgelegt wird, zur Bewertung übergeben. Der Kommission gehören die nach Absatz 8 bezeichneten Prüfer an. Die Dauer des Kolloquiums beträgt mindestens 30 Minuten und höchstens 45 Minuten. Das Kolloquium ist hochschulöffentlich, es sei denn, der Kandidat widerspricht.

(11) Die Note des Kolloquiums ergibt sich aus dem arithmetischen Mittel der Einzelbewertungen. Sie geht mit einem Anteil von 25 % in die Note für die Master-Thesis ein. Wird das Kolloquium „nicht ausreichend“ (5,0) bewertet, führt das zu einer Gesamtbewertung „nicht ausreichend“ (5,0). In diesem Falle sind die Master-Thesis mit einem neuen Thema und das Kolloquium zu wiederholen.

§ 18

Prüfungsausschuss

(1) An der Hochschule wird ein Prüfungsausschuss für das Fernstudium gebildet. Er ist für alle das Prüfungsverfahren betreffende Aufgaben und Entscheidungen des Prüfungswesens sowie für die weiteren durch diese Ordnung zugewiesenen Aufgaben zuständig.

Zur Erledigung der in § 19 Abs. 2 genannten Aufgaben und Entscheidungen steht ihm das Zentrale Prüfungsamt zur Verfügung.

(2) Der Prüfungsausschuss besteht aus Professoren, wissenschaftlichen Mitarbeitern und Studierenden. Die Zusammensetzung wird in der Anlage 3 geregelt. Ist kein wissenschaftlicher Mitarbeiter vorhanden, so fällt dieser Sitz der Gruppe der Professoren zu. Für jedes der Mitglieder ist bei Bestellung ein Ersatzmitglied aus der jeweiligen Gruppe zu bestellen. Die Amtszeit der studentischen Mitglieder des Prüfungsausschusses beträgt 1 Jahr, die Amtszeit der übrigen Mitglieder des Prüfungsausschusses beträgt drei Jahre. Eine Wiederbestellung ist zulässig. Die Mitglieder des Prüfungsausschusses üben ihr Amt nach Ablauf einer Amtsperiode weiter aus, bis Nachfolger bestellt worden sind und diese ihr Amt angetreten haben.

(3) Der Vorsitzende, sein Stellvertreter und die weiteren Mitglieder des Prüfungsausschusses werden von dem zuständigen Fachbereichsrat aus demjenigen Fachbereich bestellt, der für den jeweiligen Fernstudiengang verantwortlich ist. Entsprechend werden für die Mitglieder des Prüfungsausschusses Ersatzmitglieder bestellt. Der Vorsitzende und sein Stellvertreter müssen Professoren sein. Der Prüfungsausschuss ist beschlussfähig, wenn neben dem Vorsitzenden oder dessen Stellvertreter und zwei weiteren Professoren mindestens zwei weitere stimmberechtigte Mitglieder anwesend sind. Er beschließt mit einfacher Mehrheit. Bei Stimmgleichheit entscheidet die Stimme des Vorsitzenden und in dessen Abwesenheit die Stimme des Stellvertreters. Die studentischen Mitglieder des Prüfungsausschusses haben bei materiellen Prüfungsentscheidungen, insbesondere über das Bestehen und Nichtbestehen und über die Anrechnung von Studienzeiten sowie Prüfungs- und Studienleistungen, kein Stimmrecht. An der Beratung und Beschlussfassung über Angelegenheiten, die die Festlegung von Prüfungsaufgaben oder die ihre eigene Prüfung betreffen, nehmen die studentischen Mitglieder des Prüfungsausschusses nicht teil.

(4) Der Prüfungsausschuss achtet darauf, dass die Bestimmungen der Prüfungsordnung eingehalten werden. Der Prüfungsausschuss berichtet regelmäßig, mindestens einmal im Jahr, dem Fachbereich über die Entwicklung der Prüfungs- und Studienzeiten einschließlich der tatsächlichen Bearbeitungszeiten für die Master-Thesis sowie über die Verteilung der Fach- und Gesamtnoten. Das Rektorat der Hochschule Wismar legt den Bericht des Prüfungsausschusses in geeigneter Weise offen. Der Prüfungsausschuss gibt Anregungen zur Reform der Studienordnung, des Studienplanes und der Prüfungsordnung.

(5) Die Mitglieder des Prüfungsausschusses haben das Recht, der Abnahme der Prüfungsleistungen beizuwohnen; ausgenommen sind studentische Mitglieder, die sich im selben Prüfungszeitraum der gleichen Prüfung zu unterziehen haben.

(6) Die Mitglieder des Prüfungsausschusses und die Ersatzmitglieder unterliegen der Amtverschwiegenheit. Sofern sie nicht im öffentlichen Dienst stehen, sind sie durch die Vorsitzenden zur Verschwiegenheit zu verpflichten.

(7) Von der Beratung und Abstimmung im Prüfungsausschuss ist wegen persönlicher Beteiligung ausgeschlossen, wer

1. über den Kandidaten das Sorgerecht hat;

2. zu dem Kandidaten in einer engen persönlichen Beziehung steht oder wirtschaftliche Beziehungen unterhält.

(8) Der Prüfungsausschuss überträgt die Erledigung seiner Aufgaben für alle Regelfälle widerruflich mit Ausnahme der Entscheidung über Widersprüche auf seinen Vorsitzenden.

§ 19

Zentrales Prüfungsamt

(1) Unbeschadet der Zuständigkeit des Prüfungsausschusses gemäß § 18 Abs. 1 ist das Zentrale Prüfungsamt der Hochschule Wismar für die Organisation des Prüfungsverfahrens zuständig.

(2) Das Zentrale Prüfungsamt hat insbesondere folgende Aufgaben:

1. Bekanntgabe des Prüfungszeitraumes und der Meldefristen für die Prüfungen
2. Fristenkontrolle der Prüfungstermine gemäß § 37 des Landeshochschulgesetzes
3. Führung der Prüfungsakten
4. Koordination der Prüfungstermine und Aufstellung von entsprechenden Prüfungsplänen für Prüfer, Beisitzer und Prüfungsaufsichten
5. Ausgabe und Entgegennahme der Anträge auf Zulassung zu Modulprüfungen und zur Master-Thesis
6. Erteilung der Zulassung zu Prüfungen gemäß Nummer 5
7. Aufstellung von Listen der Kandidaten eines Prüfungstermins
8. Überwachung der Bewertungsfristen gemäß §§ 13 Abs. 1 Satz 3, 17 Abs. 7 Satz 6
9. Entgegennahme des Antrages auf Zuweisung eines Themas für die Master-Thesis
10. Zustellung des Themas der Master-Thesis an den Kandidaten
11. Entgegennahme der fertiggestellten Master-Thesis
12. Benachrichtigung der Kandidaten über das Prüfungsergebnis
13. Ausfertigung und Aushändigung von Zeugnissen, Masterurkunden und Bescheiden gemäß § 3 Abs. 3 und 4

§ 20

Prüfer und Beisitzer

(1) Der Prüfungsausschuss bestellt die Prüfer und Beisitzer. Zu Prüfern und Beisitzern dürfen nur Professoren und andere nach § 36 Abs. 4 des Landeshochschulgesetzes prüfungsberechtigte Personen bestellt werden. Zum Beisitzer darf nur bestellt werden, wer mindestens die entsprechende Master-Prüfung oder eine ver-

gleichbare Prüfung abgelegt hat. Der Beisitzer darf den Kandidaten weder befragen noch seine Prüfungsleistung beurteilen. Die Prüfer sind in ihrer Prüfungstätigkeit unabhängig.

(2) Der Kandidat kann für die Master-Thesis und die mündlichen Prüfungen einen Prüfer oder mehrere Prüfer vorschlagen. Der Vorschlag begründet keinen Anspruch.

(3) Die Namen der Prüfer sind dem Kandidaten rechtzeitig bekannt zu geben.

(4) Für die Prüfer und Beisitzer gilt § 18 Abs. 6 und 7 entsprechend.

§ 21

Anrechnung von Studienzeiten, Studienleistungen und Prüfungsleistungen

(1) Studienzeiten, Studienleistungen und Prüfungsleistungen werden ohne Gleichwertigkeitsprüfung angerechnet, wenn sie an einer Hochschule in der Bundesrepublik Deutschland in demselben Studiengang erbracht wurden.

(2) Studienzeiten, Studienleistungen und Prüfungsleistungen in Studiengängen, die nicht unter Absatz 1 fallen, werden angerechnet, soweit die Gleichwertigkeit gegeben ist oder durch Credits nachgewiesen wird. Studienzeiten, Studienleistungen und Prüfungsleistungen sind gleichwertig, wenn sie in Inhalt, Umfang und in den Anforderungen denjenigen des entsprechenden Studiums an der Hochschule Wismar im Wesentlichen entsprechen. Dabei ist kein schematischer Vergleich, sondern eine Gesamtbeurteilung und Gesamtbewertung vorzunehmen. Bei der Anrechnung von Studienzeiten, Studienleistungen und Prüfungsleistungen sowie multimedial gestützter Studien- und Prüfungsleistungen, die außerhalb der Bundesrepublik Deutschland erbracht wurden, sind die von der Kultusministerkonferenz und Hochschulrektorenkonferenz gebilligten Äquivalenzvereinbarungen sowie Absprachen im Rahmen von Hochschulpartnerschaften zu beachten.

(3) Für Studienzeiten, Studienleistungen und Prüfungsleistungen sowie für multimedial gestützte Studien- und Prüfungsleistungen in staatlich anerkannten Fernstudien gelten die Absätze 1 und 2 entsprechend.

(4) Werden Studien- und Prüfungsleistungen angerechnet, sind die Noten – soweit die Notensysteme vergleichbar sind – zu übernehmen und in die Berechnung der Gesamtnote einzubeziehen. Bei unvergleichbaren Notensystemen wird der Vermerk „bestanden“ aufgenommen. Eine Kennzeichnung der Anrechnung im Zeugnis ist zulässig.

(5) Bei Vorliegen der Voraussetzungen der Absätze 1 bis 4 besteht ein Rechtsanspruch auf Anrechnung. Die Anrechnung von Studienzeiten, Studienleistungen und Prüfungsleistungen, die in der Bundesrepublik Deutschland erbracht wurden, erfolgt durch den Prüfungsausschuss. Vor der Feststellung der Gleichwertigkeit sind die zuständigen Fachvertreter zu hören. Der Studierende hat die für die Anrechnung erforderlichen Unterlagen vorzulegen.

§ 22

Allgemeine Zulassungsvoraussetzungen

(1) Voraussetzung für die Zulassung zum nichtkonsekutiven Masterstudium Architektur und Umwelt ist ein erster akademischer Abschluss mit mindestens 210 Credits in einem sachverwandten Studienfach, der an einer nationalen oder internationalen Hochschule erworben wurde. Kann die Anzahl von 210 Credits nicht nachgewiesen werden, ist es möglich auf Antrag eine zu den Zugangsvoraussetzungen zusätzliche einschlägige Berufspraxis von 1 ½ Jahren (in Vollzeit) oder 3 Jahren (in Teilzeit) mit maximalen 30 Credits anzurechnen. Im Einzelfall ist es auch möglich über den Besuch von Veranstaltungen an der Hochschule Wismar vor Aufnahme des Studiums weitere Credits zu erwerben. Hierüber entscheidet das Prüfungsamt auf Antrag. Die zu wählenden Module werden vom Studiengangverantwortlichen festgelegt. Weiterhin ist für die Zulassung in der Regel eine mindestens einjährige einschlägige Berufspraxis in einem sachverwandten Gebiet, nach dem ersten akademischen Abschluss nachzuweisen. Im Zweifelsfall entscheidet der Prüfungsausschuss, ob die Zulassungsvoraussetzungen erfüllt sind.

(2) Die Master-Prüfung kann nur ablegen, wer ein Studium nach Maßgabe der Studienordnung absolviert hat.

(3) Die Zulassung zu einer Modulprüfung setzt voraus, dass der Kandidat in demselben Studiengang an der Hochschule Wismar immatrikuliert ist.

(4) Die Zulassung zu einer Modulprüfung ist innerhalb einer vom Prüfungsausschuss festgesetzten Meldefrist und Form bei dem Vorsitzenden des Prüfungsausschusses zu beantragen. Der Antrag ist beim Zentralen Prüfungsamt einzureichen. Dem Antrag auf Zulassung zu den Modulprüfungen sind folgende Unterlagen beizufügen oder bis zu einem vom Prüfungsausschuss festgesetzten Termin nachzureichen, sofern sie nicht bereits früher vorgelegt wurden:

1. die in Absatz 1 genannten Zeugnisse beziehungsweise Nachweise
2. Nachweis über die erfolgreiche Teilnahme an Modulen gemäß der Studienordnung
3. eine Erklärung über bisherige Versuche zur Ablegung entsprechender Prüfungen
4. eine Erklärung über bisherige Versuche zur Ablegung einer Master-Prüfung in demselben oder einem verwandten Studiengang an einer Hochschule in der Bundesrepublik Deutschland
5. eine Erklärung darüber, dass bisherige Versuche gemäß Punkt 4 einmalig oder endgültig nicht bestanden wurden beziehungsweise dass auch kein entsprechendes Prüfungsverfahren an einer anderen Hochschule anhängig ist und
6. im Falle mündlicher Prüfungsleistungen eine Erklärung darüber, ob einer Zulassung von Zuhörern widersprochen wird. Der Widerspruch muss gegebenenfalls mindestens 14 Tage vor dem Prüfungstermin schriftlich an den Prüfungsausschuss gerichtet werden

Ist es dem Kandidaten nicht möglich, die nach den Absätzen 1 bis 2 erforderlichen Unterlagen in der vorgeschriebenen Weise beizufügen, kann der Prüfungsausschuss gestatten, den Nachweis auf andere Art zu führen. Der Antrag auf Zulassung zu einer Modulprüfung ist verbindlich; er kann schriftlich bei dem Vorsitzenden des Prüfungsausschusses bis spätestens eine Woche vor dem festgesetzten Prüfungstermin ohne Angabe von Gründen und ohne Anrechnung auf die Zahl der möglichen Prüfungsversuche zurückgenommen werden. Über die Zulassung entscheidet der Prüfungsausschuss.

(5) Die Zulassung zu einer Modulprüfung darf nur abgelehnt werden, wenn

1. die in den Absätzen 1 bis 4 genannten Voraussetzungen oder die Verfahrensvorschriften nicht erfüllt sind oder
2. die Unterlagen unvollständig sind oder
3. der Kandidat in demselben oder in einem verwandten Studiengang an einer Hochschule entweder die Master-Prüfung oder die entsprechende Prüfung endgültig nicht bestanden hat oder sich in einem Prüfungsverfahren befindet.

II. Master-Prüfung

§ 23

Zweck und Durchführung der Master-Prüfung

(1) Die Master-Prüfung bildet den berufsqualifizierenden Abschluss des Master-Studienganges. Durch die Master-Prüfung wird festgestellt, ob der Kandidat die Zusammenhänge seines Faches überblickt, die Fähigkeit besitzt, wissenschaftliche Methoden und Erkenntnisse anzuwenden und die für den Übergang in die Berufspraxis notwendigen gründlichen Fachkenntnisse erworben hat.

(2) Die Master-Prüfung wird mit der Master-Thesis und dem dazugehörigen Kolloquium abgeschlossen.

§ 24

Art, Umfang und Gegenstand der Master-Prüfung

(1) Die Master-Prüfung besteht aus

- den Modulprüfungen und
- der Master-Thesis einschließlich des Kolloquiums gemäß § 17.

(2) Die Module des Masterstudiums sowie deren Umfang und Art sind der Anlage 1 zu entnehmen.

(3) Die Modulprüfungen setzen sich aus den in der Anlage 1 angegebenen Prüfungsleistungen zusammen.

(4) Gegenstand der Modulprüfungen sind die Stoffgebiete der den Prüfungsfächern zugeordneten Lehrveranstaltungen.

(5) Die Prüfungsanforderungen orientieren sich an dem Inhalt der Lehrveranstaltungen, die aufgrund der Studienordnung für das betroffene Studienfach angeboten werden.

(6) Der Kandidat wird zum Kolloquium nur zugelassen, wenn er sämtliche andere Prüfungsleistungen erfolgreich abgelegt hat.

§ 25

Zusatzmodule

Der Kandidat kann sich einer Prüfung in weiteren als den vorgeschriebenen Modulen unterziehen (Zusatzmodule). Das Ergebnis der Prüfung in diesen Fächern wird bei der Festsetzung der Gesamtnote nicht einbezogen.

§ 26

Bildung der Gesamtnote, Zeugnis und Zeugnisergänzung

(1) Die Gesamtnote errechnet sich entsprechend § 4 aus den Modulnoten gemäß § 25 und der Note der Master-Thesis (einschließlich Kolloquium). Die Modulnoten gehen mit einem Anteil von zwei Dritteln, die Master-Thesis mit Kolloquium mit einem Anteil von einem Drittel in die Gesamtnote ein.

(2) Für die Bildung der Gesamtnote gilt § 4 entsprechend.

(3) Bei hervorragenden Leistungen gemäß § 5 kann das Gesamturteil „mit Auszeichnung bestanden“ erteilt werden.

(4) Über die bestandene Master-Prüfung erhält der Kandidat unverzüglich, möglichst innerhalb von vier Wochen, ein Zeugnis in deutscher und englischer Sprache. In das Zeugnis sind der Studiengang, ggf. der gewählte Studienschwerpunkt, die Modulnoten der Master-Prüfung, das Thema der Master-Thesis und deren Note sowie die Gesamtnote der Master-Prüfung aufzunehmen. Auf Antrag des Kandidaten kann die bis zum Abschluss der Master-Prüfung benötigte Fachstudiendauer in das Zeugnis aufgenommen werden. Auf Antrag des Kandidaten ist in einem Beiblatt zum Zeugnis die Notenverteilung des jeweiligen Prüfungsjahrganges (Notenspiegel, Rangzahl) des Studienganges anzugeben.

(5) Das Zeugnis trägt das Datum des Tages, an dem die letzte Prüfungsleistung erbracht worden ist.

(6) Das Zeugnis ist vom Vorsitzenden des Prüfungsausschusses und dem Dekan des Fachbereiches zu unterzeichnen.

(7) Mit dem Zeugnis erhält der Kandidat eine Zeugnisergänzung („Diploma Supplement“) gemäß Anlage 2, aus der die internationale Einordnung des bestehenden Abschlusses hervorgeht. Das Diploma Supplement enthält insbesondere die folgenden Angaben in englischer und deutscher Sprache:

- a) Identifizierende Angaben zur Person der Absolventin oder des Absolventen
- b) Identifizierende Angaben zur mit dem Abschluss erworbenen Qualifikation und zum Fachbereich

- c) Angaben zur Ebene des Abschlusses innerhalb des deutschen Bildungssystems, Zugangsvoraussetzungen und Dauer des Studienprogramms
- d) Angaben zur Form des Studiums, zu Studieninhalten und Studienerfolg
- e) Angaben zum Status der Qualifikation (Zugang zu weiteren Studien, Promotion, berufliche Qualifikationsmöglichkeiten)
- f) Ergänzende Angaben zum Studium der Absolventin oder des Absolventen (z.B. integriertes Auslandsstudium)
- g) Angaben zur Ausstellung des Ergänzungstextes (Datum, Stelle)
- h) Einordnung des Fachbereichs der Hochschule Wismar in das nationale Hochschulsystem
- (2) Waren die Voraussetzungen für die Abnahme einer Modulprüfung nicht erfüllt, ohne dass der Kandidat hierüber täuschen wollte, und wird diese Tatsache erst nach Aushändigung des Zeugnisses bekannt, so wird dieser Mangel durch das Bestehen der Modulprüfung geheilt. Hat der Kandidat vorsätzlich zu Unrecht erwirkt, dass er die Modulprüfung ablegen konnte, so kann die Modulprüfung für „nicht ausreichend“ und die Master-Prüfung für „nicht bestanden“ erklärt werden.
- (3) Dem Kandidaten ist vor einer Entscheidung Gelegenheit zur Äußerung zu geben.
- (4) Das unrichtige Zeugnis ist einzuziehen und gegebenenfalls ein neues zu erteilen. Mit dem unrichtigen Zeugnis ist auch die Masterurkunde einzuziehen, wenn die Master-Prüfung aufgrund einer Täuschung für „nicht bestanden“ erklärt wurde. Eine Entscheidung nach Absatz 1 und Absatz 2 Satz 2 ist nach einer Frist von fünf Jahren ab dem Datum des Zeugnisses ausgeschlossen.

§ 27

Hochschulgrad und Masterurkunde

- (1) Ist die Master-Prüfung bestanden, wird der berufsqualifizierende Abschluss „Master of Science“ verliehen.
- (2) Gleichzeitig mit dem Zeugnis erhält der Kandidat die Masterurkunde mit dem Datum des Zeugnisses. Darin wird die Verleihung des Mastergrades beurkundet. Die Masterurkunde wird vom Vorsitzenden des Prüfungsausschusses und vom Dekan des Fachbereiches unterzeichnet und mit dem Siegel der Hochschule Wismar versehen.

III. Schlussbestimmungen

§ 28

Ungültigkeit der Master-Prüfung

- (1) Hat der Kandidat bei einer Prüfungsleistung getäuscht und wird diese Tatsache erst nach Aushändigung des Zeugnisses bekannt, so können die Noten für die Prüfungsleistung, bei deren Erbringung der Kandidat getäuscht hat, und für die Modulprüfung entsprechend berichtigt und die Master-Prüfung für „nicht bestanden“ erklärt werden. Entsprechendes gilt für die Master-Thesis.

§ 29

Einsicht in die Prüfungsakten

Innerhalb eines Jahres nach Abschluss des Prüfungsverfahrens wird dem Kandidaten auf Antrag in angemessener Frist Einsicht in seine schriftlichen Prüfungsarbeiten, die darauf bezogenen Gutachten und in die Prüfungsprotokolle gewährt. Der Antrag ist an das Zentrale Prüfungsamt zu richten.

§ 30

Inkrafttreten

(1) Diese Prüfungsordnung gilt erstmalig für die Prüfung von Kandidaten, die im Wintersemester 2006/2007 für einen Master-Fernstudiengang Architektur und Umwelt an der Hochschule Wismar eingeschrieben werden.

(2) Die vorliegende Prüfungsordnung tritt am Tage nach ihrer Veröffentlichung im Mitteilungsblatt des Ministeriums für Bildung, Wissenschaft und Kultur in Kraft.

Ausgefertigt aufgrund der Beschlüsse des Akademischen Senats der Hochschule Wismar vom 16. November 2006 und 18. September 2008 sowie der Genehmigungen des Rektors vom 17. November 2006 und 19. September 2008.

Wismar, den 19. September 2008

**Der Rektor
der Hochschule Wismar
Professor Dr. Norbert Grünwald**

Anlage 1

Prüfungsplan

Modulnummer: Modulname	1. Semester		2. Semester		3. Semester		4. Semester		Σ CR
		CR		CR		CR		CR	
	Prüfung		Prüfung		Prüfung		Prüfung		
1. Allgemeine Grundlagen		8							8
	K 120								
2. Planung und Entwurf		4		8					12
	H / ÜA		E/PA mit R/P *						
3. Energie		8							8
	K 120								
4. Baustoffe/Schadstoffe				6					6
			K 120						
5. Wasser und Landschaft				4		2			6
			K 90		K 90				
6. Städtebau						12			12
					E/PA mit R/P *				
7. Ökologische Gesamtkonzepte				5		3			8
			K 90		E/PA mit R/P				
8. Masterseminar							R/P	3	3
9. Master-Thesis							MT + K **	27	27
Summe		20		23		17		30	90

Erläuterungen

* inhaltliche Übereinstimmung mit dem Modul 7

** Themen aus den Modulen 2 bis 6 in Kombination mit 7

CR Credits

K Klausurarbeit gemäß § 13

H / ÜA Hausarbeit/Übungsarbeit gemäß §14

R/P Referat/Präsentation gemäß § 15

E/PA Entwurfsprojekt/Projektarbeit gemäß § 16

MT + K Master-Thesis und Kolloquium

Die Zeiteinheiten nach K entsprechen Minuten.

Anlage 2

Diploma Supplement

This Diploma Supplement model was developed by the European Commission, Council of Europe and UNESCO/CEPES. The purpose of the supplement is to provide sufficient independent data to improve the international 'transparency' and fair academic and professional recognition of qualifications (diplomas, degrees, certificates, etc.). It is designed to provide a description of the nature, level, context, content and status of the studies that were pursued and successfully completed by the individual named on the original qualification to which this supplement is appended. It should be free from any value judgements, equivalence statements or suggestions about recognition. Information in all eight sections should be provided. Where information is not provided, an explanation should give the reason why.

1. HOLDER OF QUALIFICATION

- 1.1 Family Name**
N.N.
- 1.2 First Name**
N.N.
- 1.3 Date, Place, Country of Birth**
N.N.
- 1.4 Student ID Number or Code**
Not of public interest.

2. QUALIFICATION

- 2.1 Name of Qualification** (full, abbreviated; in original language)
Master of Science
Title Conferred (full, abbreviated; in original language)
—
- 2.2 Main Field(s) of Study**
Fundamentals, Planning and Design, Energy, Building Materials/ Pollutants Water and Landscape, (A) Urban Planning or (B) Building Products in the Planning and Construction Process and during Usage, Ecological Holistic Concepts
- 2.3 Institution Awarding the Qualification** (in original language)
Hochschule Wismar
Department of Architecture and Design
Status (Type / Control)
University of Applied Sciences
- 2.4 Institution Administering Studies**
[same]
- 2.5 Language(s) of Instruction/ Examination**
German or English

Certification Date: «ErstDatumL»

Chairman

«Prüfvorsitz»
Examination Committee

3. LEVEL OF THE QUALIFICATION

3.1 Level

Second degree

3.2 Official Length of Programme

2 years (with thesis)

3.3 Access Requirements

Admission requirements for the master course are a bachelor degree, diploma or master degree from a national or international institution of higher education in a related department. Normally the participants must have at least 12 month of relevant job experience.

4. CONTENT AND RESULTS GAINED

4.1 Mode of Study

Full-time, 2 years

4.2 Programme Requirements

The student have to collect 90 credit points (CP) in total.

4.3 Programme Details

See Final Examination Certificate (Masterzeugnis) for a list of the subjects offered for final examinations (written and oral) and for the thesis topics, including evaluations.

4.4 Grading Scheme

General grading scheme cf. Sec. 8.6.

4.5 Overall Classification (in original language)

Based on weighted average of grades in examination fields.

Certification Date: «ErstDatumL»

Chairman

«PrüfVorsitz»
Examination Committee

5. FUNCTION OF THE QUALIFICATION

5.1 Access to Further Studies

The degree meets the requirements for an admission to doctoral work (thesis research)

5.2 Professional Status

The Master Science qualifies its holder to exercise independent and responsible professional work in the fields of Architecture and Environment.

6. ADDITIONAL INFORMATION

6.1 Additional Information

–

6.2 Further Information Sources

On the institution: <http://www.hs-wismar.de>

On the programme: <http://www.wings-wismar.de>

For national information sources cf. Sect. 8.8

7. CERTIFICATION

This Diploma Supplement refers to the following original documents:

Awarded Master Degree Certificate (Masterurkunde)

Master Degree Certification (Masterzeugnis)

Certification Date: «ErstDatumL»

«Prüfvorsitz»
Chairman
Examination Committee

(Official Stamp/Seal)

8. NATIONAL HIGHER EDUCATION SYSTEM

For information on the national higher education system on the following pages provides a context for the qualification and the type of higher education that awarded it (DSDoc: 01/03.00).

Certification Date: «ErstDatumL»

Chairman

«Prüfvorsitz»
Examination Committee

8. INFORMATION ON THE GERMAN HIGHER EDUCATION SYSTEM¹

8.1. Types of Institutions and Institutional Control

Higher education (HE) studies in Germany are offered at three types of *Hochschulen*²

- *Universitäten* (Universities), including various specialized institutions, comprise the whole range of academic disciplines. In the German tradition, universities are also institutional foci of, in particular, basic research, so that advanced stages of study have strong theoretical orientations and research-oriented components.
- *Fachhochschulen* (Universities of Applied Sciences): Programs concentrate in engineering and other technical disciplines, business-related studies, social work, and design areas. The common mission of applied research and development implies a distinct application-oriented focus and professional character of studies, which include one or two semesters of integrated and supervised work assignments in industry, enterprises or other relevant institutions.
- *Kunst- und Musikhochschulen* (Colleges of Art/Music, etc.) offer graduate studies for artistic careers in fine arts, performing arts and music; in such fields as directing, production, writing in theatre, film, and other media; and in a variety of design areas, architecture, media and communication.

HE institutions are either state or state-recognized institutions. In their operations, including the organization of studies and the designation and award of degrees, they are both subject to HE legislation.

8.2 Types of programs and degrees awarded

- Studies in all three types of institutions are traditionally offered in integrated "long" (one-tier) programs leading to *Diplom-* or *Magister Artium* degrees or completion by a *Staatsprüfung* (State Examination).
- In 1998, a new scheme of first- and second-level degree programs (*Bakkalaureus/Bachelor* and *Magister/Master*) was introduced to be offered parallel to or *in lieu* of established integrated "long" programs. While these programs are designed to provide enlarged variety and flexibility to students in planning and pursuing educational objectives, they enhance also international comparability of studies.
- For details cf. Sec. 8.41 and Sec. 8.42, respectively. Table 1 provides a synoptic summary.

8.3 Approval/Accreditation of Programs and Degrees

To ensure quality and comparability of qualifications, the organization of studies and general degree requirements have to conform to principles and regulations jointly established by the Standing Conference of Ministers of

¹ The information covers only aspects directly relevant to purposes of the Diploma Supplement. All information as of 1 Jan 2009.

² *Hochschule* is the generic term for higher education institutions.

Institutions, Programs and Degrees in German Higher Education

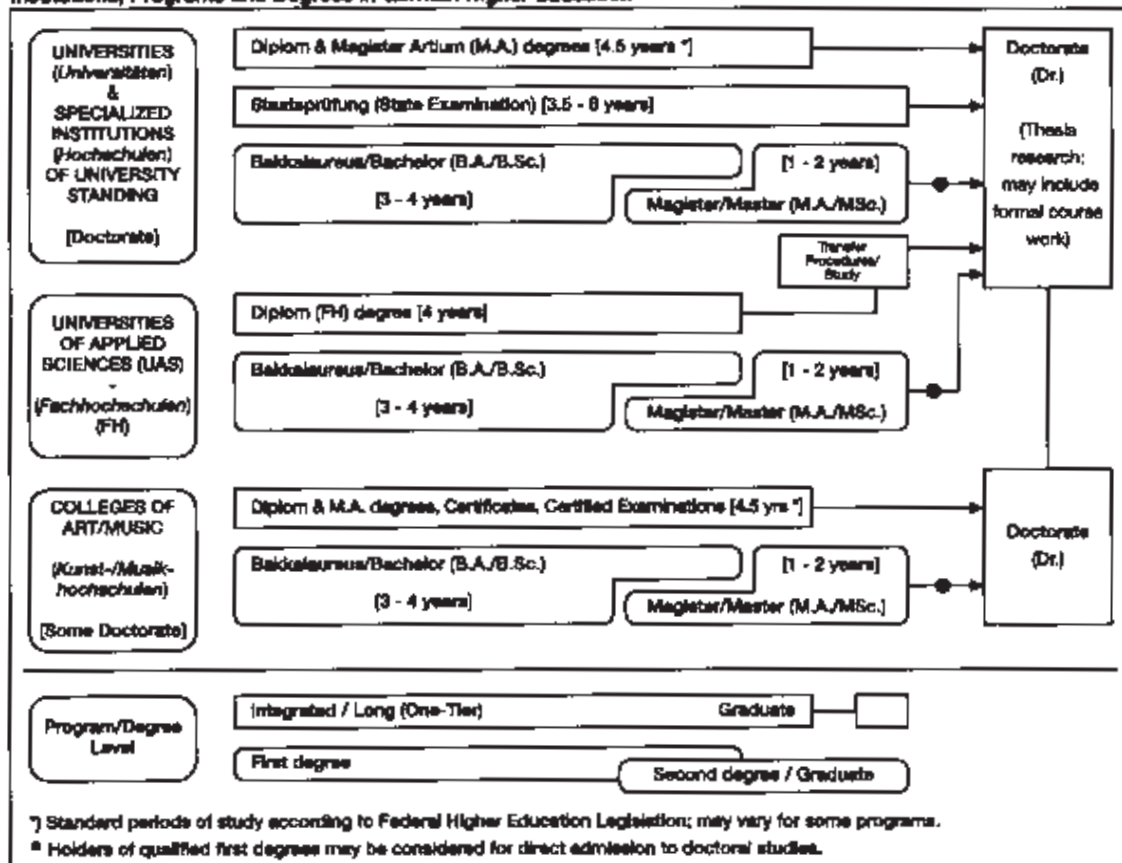

Education and Cultural Affairs of the *Länder* in the Federal Republic of Germany (KMK) and the Association of German Universities and other Higher Education Institutions (HRK). In 1999, a system of accreditation for programs of study has become operational under the control of an Accreditation Council at national level. Programs and qualifications accredited under this scheme are designated accordingly in the Diploma Supplement.

8.4 Organization of Studies

8.41 Integrated "Long" Programs (One-Tier):

Diplom degrees, Magister Artium, Staatsprüfung

Studies are either mono-disciplinary (single subject, *Diplom* degrees, most programs completed by a *Staatsprüfung*) or comprise a combination of either two major or one major and two minor fields (*Magister Artium*). As common characteristics, in the absence of intermediate (first-level) degrees, studies are divided into two stages. The first stage (1.5 to 2 years) focuses - without any components of general education - on broad orientations and foundations of the field(s) of study including propaedeutical subjects. An Intermediate Examination (*Diplom-Vorprüfung* for *Diplom* degrees; *Zwischenprüfung* or credit requirements for the M.A.) is prerequisite to enter the second stage of advanced studies and specializations. Degree requirements always include submission of a thesis (up to 6 months duration) and comprehensive final written and oral examinations. Similar regulations apply to studies leading to a *Staatsprüfung*.

- Studies at *Universities* last usually 4.5 years (*Diplom* degree, *Magister Artium*) or 3.5 to 6 years (*Staatsprüfung*). The *Diplom* degree is awarded in engineering disciplines, the exact/natural and economic sciences. In the humanities, the corresponding degree is usually the *Magister Artium* (M.A.). In the social sciences, the practice varies as a matter of institutional traditions. Studies preparing for the legal, medical, pharmaceutical and teaching professions are completed by a *Staatsprüfung*. The three qualifications are academically equivalent. As the final (and only) degrees offered in these programs at graduate-level, they qualify to apply for admission to doctoral studies, cf. Sec. 8.5.
- Studies at *Fachhochschulen (FH)* /Universities of Applied Sciences (UAS) last 4 years and lead to a *Diplom (FH)* degree. While the *FH/UAS* are non-doctorate granting institutions, qualified graduates may pursue doctoral work at doctorate-granting institutions, cf. Sec. 8.5.
- Studies at *Kunst- and Musikhochschulen* (Colleges of Art/Music, etc.) are more flexible in their organization, depending on the field and individual objectives. In addition to *Diplom/Magister* degrees, awards include Certificates and Certified Examinations for specialized areas and professional purposes.

8.42 First/Second Degree Programs (Two-tier):

Bakkalaureus/Bachelor, Magister/Master degrees

These programs apply to all three types of institutions. Their organization makes use of credit point systems and modular components. First degree programs (3 to 4 years) lead to *Bakkalaureus/Bachelor* degrees (B.A., B.Sc.). Graduate second degree programs (1 to 2 years) lead to *Magister/Master* degrees (M.A., M.Sc.). Both may be awarded in dedicated form to indicate particular

specializations or applied/professional orientations (B./M. of ... ; B.A., B.Sc. or M.A., M.Sc. in ...). All degrees include a thesis requirement.

8.5 Doctorate

Universities, most specialized institutions and some Colleges of Art/Music are doctorate-granting institutions. Formal prerequisite for admission to doctoral work is a qualified *Diplom* or *Magister/Master* degree, a *Staatsprüfung*, or a foreign equivalent. Admission further requires the acceptance of the Dissertation research project by a supervisor. Holders of a qualified *Diplom (FH)* degree or other first degrees may be admitted for doctoral studies with specified additional requirements.

8.6 Grading Scheme

The grading scheme usually comprises five levels (with numerical equivalents; intermediate grades may be given): "Sehr Gut" (1) = Very Good; "Gut" (2) = Good; "Befriedigend" (3) = Satisfactory; "Ausreichend" (4) = Sufficient; "Nicht ausreichend" (5) = Non-Sufficient/Fail. The minimum passing grade is "Ausreichend" (4). Verbal designations of grades may vary in some cases and for doctoral degrees. Some institutions may also use the ECTS grading scheme.

8.7 Access to Higher Education

The General Higher Education Entrance Qualification (*Allgemeine Hochschulreife, Abitur*) after 12 to 13 years of schooling gives access to all higher education studies. Specialized variants (*Fachgebundene Hochschulreife*) allow for admission to particular disciplines. Access to *Fachhochschulen(UAS)* is also possible after 12 years (*Fachhochschulreife*). Admission to Colleges of Art/Music may be based on other or require additional evidence demonstrating individual aptitude.

8.8 National Sources of Information

- *Kultusministerkonferenz (KMK)* [Standing Conference of Ministers of Education and Cultural Affairs of the Länder in the Federal Republic of Germany] - Lennéstrasse 6, D-53113 Bonn; Fax: +49/(0)228/501-229; with
 - Central Office for Foreign Education (ZaB) as German NARIC and ENIC; www.kmk.org; E-Mail: zab@kmk.org
 - "Documentation and Educational Information Service" as German EURYDICE-Unit, providing the national dossier on the education system (EURYBASE, annual update, www.eurydice.org; E-Mail eurydice@kmk.org).
- *Hochschulrektorenkonferenz (HRK)* [Association of German Universities and other Higher Education Institutions]. Its "Higher Education Compass" (www.higher-education-compass.hrk.de) features comprehensive information on institutions, programs of study, etc. Ahrstrasse 39, D-53175 Bonn; Fax: +49/(0)228 / 887-210; E-Mail: sekkr@hrk.de

Diploma Supplement

Diese Diploma Supplement-Vorlage wurde von der Europäischen Kommission, dem Europarat und UNESCO/CEPES entwickelt. Das Diploma Supplement soll hinreichende Daten zur Verfügung stellen, die die internationale Transparenz und angemessene akademische berufliche Anerkennung von Qualifikationen (Urkunden, Zeugnisse, Abschlüsse, Zertifikate, etc.) verbessern. Das Diploma Supplement beschreibt Eigenschaften, Stufe, Zusammenhang, Inhalte sowie Art des Abschlusses des Studiums, das von der in der Originalurkunde bezeichneten Person erfolgreich abgeschlossen wurde. Die Originalurkunde muss diesem Diploma Supplement beigefügt werden. Das Diploma Supplement sollte frei sein von jeglichen Werturteilen, Äquivalenzaussagen oder Empfehlungen zur Anerkennung. Es sollte Angaben in allen acht Abschnitten enthalten. Wenn keine Angaben gemacht werden, sollte dies durch eine Begründung erläutert werden.

1. ANGABEN ZUM INHABER/ ZUR INHABERIN DER QUALIFIKATION

- 1.1 Familienname**
N.N.
- 1.2 Vorname**
N.N.
- 1.3 Geburtsdatum, Geburtsort**
N.N.
- 1.4 Matrikelnummer oder Code des/ der Studierenden**
Nicht von öffentlichem Interesse

2. ANGABEN ZUR QUALIFIKATION

- 2.1 Bezeichnung der Qualifikation** (ausgeschrieben, abgekürzt)
Master of Science
Bezeichnung des Titels (ausgeschrieben, abgekürzt)
—
- 2.2 Hauptstudienfach oder -fächer für die Qualifikation**
Allgemeine Grundlagen, Planung und Entwurf, Energie, Baustoffe / Schadstoffe, Wasser und Landschaft, Städtebau, Ökologische Gesamtkonzepte
- 2.3 Name der Einrichtung, die die Qualifikation verliehen hat**
Hochschule Wismar
Status (Typ / Trägerschaft)
Hochschule der angewandten Wissenschaften / Staatliche Institution
- 2.4 Name der Einrichtung, die den Studiengang durchgeführt hat**
wie 2.3
Status (Typ / Trägerschaft)
wie 2.3
- 2.5 Im Unterricht/ in der Prüfung verwendete Sprache(n)**
Deutsch oder Englisch

Datum der Zertifizierung:

Vorsitzender des

Prüfungsausschusses

3. ANGABEN ZUR EBENE DER QUALIFIKATION

3.1 Ebene der Qualifikation

Zweiter berufsqualifizierender Abschluss

3.2 Dauer der Studiums (Regelstudienzeit)

2 Jahre mit Master Thesis

3.3 Zugangsvoraussetzung(en)

Voraussetzung für die Zulassung zum nichtkonsekutiven Masterstudium Architektur und Umwelt ist ein erster akademischer Abschluss in einem sachverwandten Studienfach, der an einer nationalen oder internationalen Hochschule erworben wurde. Weiterhin ist für die Zulassung in der Regel eine mindestens einjährige Berufspraxis in einem sachverwandten Gebiet nach dem ersten akademischen Abschluss nachzuweisen. Im Zweifelsfall entscheidet der Prüfungsausschuss, ob die Zulassungsvoraussetzungen erfüllt sind.

4. ANGABEN ZUM INHALT UND ZU DEN ERZIELTEN ERGEBNISSEN

4.1 Studienform

Fernstudium, 2 Jahre

4.2 Anforderungen des Studiengangs/ Qualifikationsprofil des Absolventen/ der Absolventin

Die Studenten müssen im Laufe des Studiums 90 Credits erlangen.

4.3 Einzelheiten zum Studiengang

Siehe Masterzeugnis, Liste der angebotenen und abgeschlossenen Fächer sowie Thema und Bewertung der Thesis.

4.4 Notensystem und Hinweise zur Vergabe von Noten

Siehe Punkt 8.6

4.5 Gesamtnote

Die Gesamtnote errechnet sich aus den Modulnoten und deren Gewichtung gemäß der Prüfungsordnung und deren Note der Master-Thesis (einschließlich Kolloquium).

Datum der Zertifizierung:

Vorsitzender _____ des
Prüfungsausschusses

Diploma Supplement NN

Seite 3 von 5

5. ANGABEN ZUM STATUS DER QUALIFIKATION

5.1 Zugang zu weiterführenden Studien

Der Grad entspricht den Anforderungen für eine Aufnahme zur Doktorarbeit.

5.2 Beruflicher Status

Der Abschluss Maste of Science befähigt den Inhaber zur eigenständigen Bewältigung und eigenverantwortlicher Bearbeitung von Aufgaben im Bereich des nachhaltigen Planen und Bauens.

6. WEITERE ANGABEN

6.1 Weitere Angaben

–

6.2 Informationsquellen für ergänzende Angaben

Zu der Institution: <http://www.hs-wismar.de>

Zu dem Programm: www.wings-wismar.de

Zu den nationalen Informationsquellen: siehe Pkt. 8.8

7. ZERTIFIZIERUNG

Dieses Diploma Supplement nimmt Bezug auf folgende Original-Dokumente:

Urkunde über die Verleihung des Master-Grades vom [Datum]

Prüfungszeugnis vom [Datum]

Datum der Zertifizierung:

«ErstDatumL»

«PrüfVorsitz»

Vorsitzender des Prüfungsausschusses

(Offizieller Stempel/ Siegel)

8. ANGABEN ZUM NATIONALEN HOCHSCHULSYSTEM

Die Information über das nationale Hochschulsystem auf den folgenden Seiten geben Auskunft über den Grad der Qualifikation und den Typ der Institution, die sie vergeben hat.

8. INFORMATIONEN ZUM HOCHSCHULSYSTEM IN DEUTSCHLAND

8.1 Die unterschiedlichen Hochschulen und ihr institutioneller Status

Die Hochschulausbildung wird in Deutschland von drei Arten von Hochschulen angeboten.⁷

Universitäten, einschließlich verschiedener spezialisierter Institutionen, bieten das gesamte Spektrum akademischer Disziplinen an. Traditionell liegt der Schwerpunkt an deutschen Universitäten besonders auf der Grundlagenforschung, so dass das fortgeschrittene Studium vor allem theoretisch ausgerichtet und forschungsorientiert ist.

- Fachhochschulen konzentrieren ihre Studienangebote auf ingenieurwissenschaftliche und technische Fächer, wirtschaftswissenschaftliche Fächer, Sozialarbeit und Design. Der Auftrag von angewandter Forschung und Entwicklung impliziert einen klaren praxisorientierten Ansatz und eine berufsbezogene Ausrichtung des Studiums, was häufig integrierte und begleitende Praktika in Industrie, Unternehmen oder anderen einschlägigen Einrichtungen einschließt.

- Kunst- und Musikhochschulen bieten Studiengänge für künstlerische Tätigkeiten an, in Bildender Kunst, Schauspiel und Musik, in den Bereichen Regie, Produktion und Drehbuch für Theater, Film und andere Medien sowie in den Bereichen Design, Architektur, Medien und Kommunikation.

Hochschulen sind entweder staatliche oder staatlich anerkannte Institutionen. Sowohl in ihrem Handeln einschließlich der Planung von Studiengängen als auch in der Festsetzung und Zuverknüpfung von Studienabschlüssen unterliegen sie der Hochschulgesetzgebung.

8.2 Studiengänge und -abschlüsse

In allen drei Hochschultypen wurden die Studiengänge traditionell als integrierte „lange“ (einstufige) Studiengänge angeboten, die entweder zum Diplom oder zum Magister Artium führen oder mit einer Staatsprüfung abschließen.

Im Rahmen des Bologna-Prozesses wird das einstufige Studiensystem sukzessiv durch ein zweistufiges ersetzt. Seit 1998 besteht die Möglichkeit, parallel zu oder anstelle von traditionellen Studiengängen gestufte Studiengänge (Bachelor und Master) anzubieten. Dies soll den Studierenden mehr Wahlmöglichkeiten und Flexibilität beim Planen und Verfolgen ihrer Lernziele bieten sowie Studiengänge international kompetibel machen.

Einzelheiten s. Abschnitte B.4.1, B.4.2 bzw. B.4.3 Tab. 1 gibt eine zusammenfassende Übersicht.

8.3 Anerkennung/Akkreditierung von Studiengängen und Abschlüssen

Um die Qualität und die Vergleichbarkeit von Qualifikationen sicher zu stellen, müssen sich sowohl die Organisation und Struktur von Studiengängen als auch die grundsätzlichen Anforderungen an Studienabschlüsse an den Prinzipien und Regelungen der Ständigen Konferenz der Kultusminister der Länder (KMK) orientieren.⁸ Seit 1989 existiert ein bundesweites Akkreditierungssystem für Studiengänge unter der Aufsicht des Akkreditierungsrates, nach dem alle neu eingeführten Studiengänge akkreditiert werden. Akkreditierte Studiengänge sind berechtigt, das Qualitätsiegel des Akkreditierungsrates zu führen.⁹

Tab. 1: Institutionen, Studiengänge und Abschlüsse im Deutschen Hochschulsystem

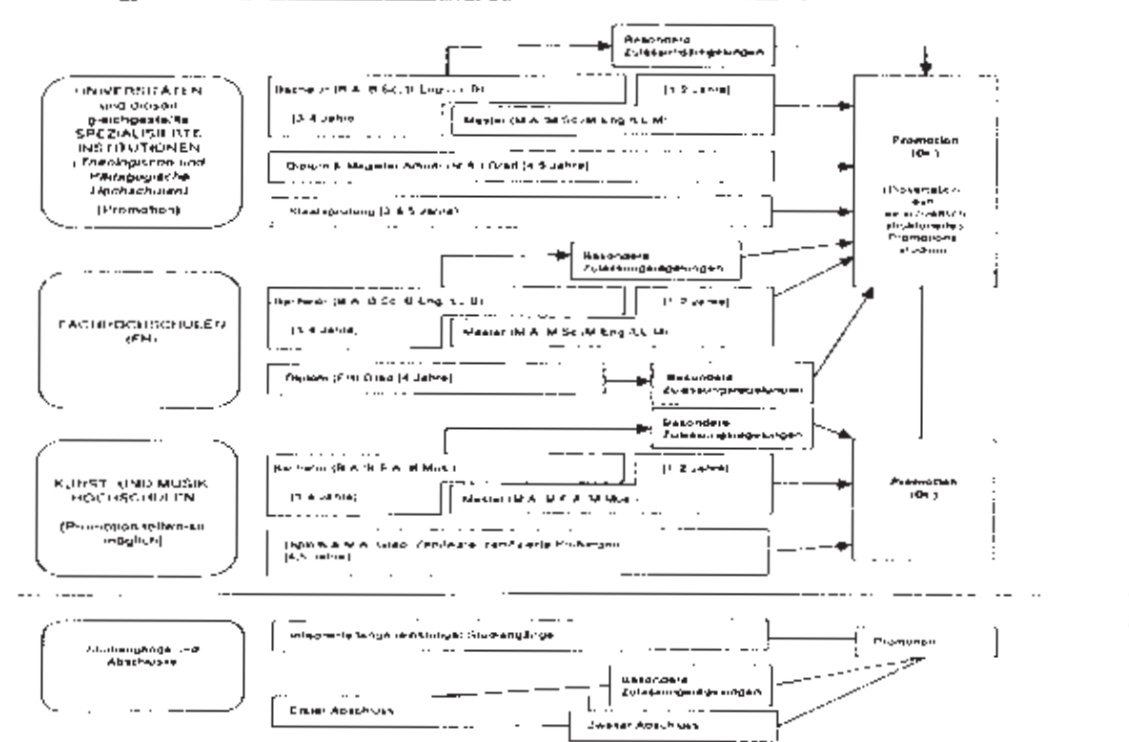

Diploma Supplement NN

Seite 5 von 5

8.2 Organisation und Struktur der Studiengänge

Die folgenden Studiengänge können von allen drei Hochschultypen angeboten werden. Bachelor- und Masterstudiengänge können nacheinander, an unterschiedlichen Hochschulen, an unterschiedlichen Hochschultypen und mit Phasen der Erwerbstätigkeit zwischen der ersten und der zweiten Qualifikationsstufe studiert werden. Bei der Planung werden Module und das Europäische System zur Akkumulation und Transfer von Kreditpunkten (ECTS) verwendet, wobei einem Semester 30 Kreditpunkte entsprechen.

8.2.1 Bachelor

In Bachelorstudiengängen werden wissenschaftliche Grundlagen, Methodenkompetenz und berufsbezogene Qualifikationen vermittelt. Der Bachelorabschluss wird nach 3 bis 4 Jahren vergeben.

Zum Bachelorstudium gehört eine schriftliche Abschlussarbeit. Studiengänge, die mit dem Bachelor abgeschlossen werden, müssen gemäß dem Gesetz zur Errichtung einer Stiftung zur Akkreditierung von Studiengängen in Deutschland akkreditiert werden.¹

Studiengänge der ersten Qualifikationsstufe (Bachelor) schließen mit den Graden Bachelor of Arts (B.A.), Bachelor of Science (B.Sc.), Bachelor of Engineering (B.Eng.), Bachelor of Laws (LL.B.), Bachelor of Fine Arts (B.F.A.) oder Bachelor of Music (B.Mus.) ab.

8.2.2 Master

Der Master ist der zweite Studienabschluss nach weiteren 1 bis 2 Jahren. Masterstudiengänge sind nach den Profiltypen „stärker anwendungsorientiert“ und „stärker forschungsorientiert“ zu differenzieren. Die Hochschulen legen für jeden Masterstudengang das Profil fest.

Zum Masterstudium gehört eine schriftliche Abschlussarbeit. Studiengänge, die mit dem Master abgeschlossen werden, müssen gemäß dem Gesetz zur Errichtung einer Stiftung zur Akkreditierung von Studiengängen in Deutschland akkreditiert werden.²

Studiengänge der zweiten Qualifikationsstufe (Master) schließen mit den Graden Master of Arts (M.A.), Master of Science (M.Sc.), Master of Engineering (M.Eng.), Master of Laws (LL.M.), Master of Fine Arts (M.F.A.) oder Master of Music (M.Mus.) ab. Weiterbildende Masterstudiengänge, sowie solche, die inhaltlich nicht auf den vorangegangenen Bachelorstudengang aufbauen, können andere Bezeichnungen erhalten (z. B. MBA).

8.2.3 Integrierte „lange“ einstufige Studiengänge: Diplom, Magister Artium, Staatsprüfung

Ein integrierter Studiengang ist entweder mono-disziplinär (Diplomabschlüsse und die meisten Staatsprüfungen) oder besteht aus einer Kombination von entweder zwei Hauptfächern oder einem Haupt- und zwei Nebenfächern (Magister Artium). Das Vorstudium (1,5 bis 2 Jahre) dient der breiten Orientierung und dem Grundlagenwerb im jeweiligen Fach. Eine Zwischenprüfung (bzw. Vordiplom) ist Voraussetzung für die Zulassung zum Hauptstudium, d. h. zum fortgeschrittenen Studium und der Spezialisierung. Voraussetzung für den Abschluss sind die Vorlage einer schriftlichen Abschlussarbeit (Dauer bis zu 6 Monaten) und umfangreiche schriftliche und mündliche Abschlussprüfungen. Ähnliche Regelungen gelten für die Staatsprüfung. Die erworbene Qualifikation entspricht dem Master.

- Die Regelstudienzeit an **Universitäten** beträgt bei integrierten Studiengängen 4 bis 5 Jahre (Diplom, Magister Artium) oder 3 bis 4,5 Jahre (Staatsprüfung). Mit dem Diplom werden ingenieur-, natur- und wirtschaftswissenschaftliche Studiengänge abgeschlossen. In den Geisteswissenschaften ist der entsprechende Abschluss in der Regel der Magister Artium (M.A.). In den Sozialwissenschaften variiert die Praxis je nach Tradition der jeweiligen Hochschule. Juristische, medizinische, pharmazeutische und Lehramtsstudiengänge schließen mit der Staatsprüfung ab. Die drei Qualifikationen (Diplom, Magister Artium und Staatsprüfung) sind akademisch gleichwertig. Sie bilden die formale Voraussetzung zur Promotion. Weitere Zulassungsvoraussetzungen können von der Hochschule festgelegt werden, s. Abschnitt 8.5.

- Die Regelstudienzeit an **Fachhochschulen (FH)** beträgt bei integrierten Studiengängen 4 Jahre und schließt mit dem Diplom (FH) ab. Fachhochschulen haben kein Promotionsrecht, qualifizierte Absolventen können sich für die Zulassung zur Promotion an promotionsberechtigten Hochschulen bewerben, s. Abschnitt 8.5.

- Das Studium an **Kunst- und Musikhochschulen** ist in seiner Organisation und Struktur abhängig vom jeweiligen Fachgebiet und der individuellen Zielsetzung. Neben dem Diplom- bzw. Magisterabschluss gibt es bei integrierten Studiengängen Zertifikate und zertifizierte Abschlussprüfungen für spezielle Bereiche und berufliche Zwecke.

8.3 Promotion

Universitäten sowie gleichgestellte Hochschulen und einige Kunst- und Musikhochschulen sind promotionsberechtigt. Formale Voraussetzung für die Zulassung zur Promotion ist ein qualifizierter Masterabschluss (Fachhochschulen und Universitäten), ein Magisterabschluss, ein Diplom, eine Staatsprüfung oder ein äquivalenter ausländischer Abschluss. Besonders qualifizierte Inhaber eines Bachelorgrades oder eines Diplom (FH) können ohne einen weiteren Studienabschluss im Wege eines Eignungsfeststellungsverfahrens zur Promotion zugelassen werden. Die Universitäten bzw. promotionsberechtigten Hochschulen

regeln sowohl die Zulassung zur Promotion als auch die Art der Eignungsprüfung. Voraussetzung für die Zulassung ist außerdem, dass das Promotionsprojekt von einem Hochschullehrer als Betreuer angenommen wird.

8.4 Benotungsskala

Die deutsche Benotungsskala umfasst üblicherweise 5 Grade (mit zahlenmäßigen Entsprechungen, es können auch Zwischennoten vergeben werden): „Sehr gut“ (1), „Gut“ (2), „Befriedigend“ (3), „Ausreichend“ (4), „Nicht ausreichend“ (5). Zum Bestehen ist mindestens die Note „Ausreichend“ (4) notwendig. Die Bezeichnung für die Noten kann in Einzelfällen und für den Doktorgrad abweichen.

Außerdem verwenden Hochschulen zum Teil bereits die ECTS-Benotungsskala, die mit den Graden A (die besten 10 %), B (die nächsten 25 %), C (die nächsten 30 %), D (die nächsten 25 %) und E (die nächsten 10 %) arbeitet.

8.5 Hochschulzeugnis

Das Allgemeine Hochschulreife (Abitur) nach 12 bis 13 Schuljahren ermöglicht den Zugang zu allen Studiengängen. Die Fachgebundene Hochschulreife ermöglicht den Zugang zu bestimmten Fächern. Das Studium an Fachhochschulen ist auch mit der Fachhochschulreife möglich, die in der Regel nach 12 Schuljahren erworben wird. Der Zugang zu Kunst- und Musikhochschulen kann auf der Grundlage von anderen bzw. zusätzlichen Voraussetzungen zum Nachweis einer besonderen Eignung erfolgen.

Die Hochschulen können in bestimmten Fällen zusätzliche spezifische Zulassungsverfahren durchführen.

8.6 Informationsquellen in der Bundesrepublik

Kultusministerkonferenz (KMK) (Ständige Konferenz der Kultusminister der Länder in der Bundesrepublik Deutschland), Lennestraße 8, D-53113 Bonn, Fax +49(0)228/501-229, Tel. +49(0)228/501-0

- Zentralstelle für ausländisches Bildungswesen (ZaB) als deutsche NARIC; www.kmk.org; E-Mail: zab@kmk.org

- „Dokumentations- und Bildungsinformationsdienst“ als deutscher Partner im EURYDICE-Netz, für Informationen zum Bildungswesen in Deutschland (www.kmk.org/soku/bildungswesen.htm); E-Mail: eurydice@kmk.org

- Hochschulrektorenkonferenz (HRK); Ahnrstr. 39, D-53175 Bonn, Fax +49(0)228/887-110; Tel.: +49(0)228/887-0; www.hrk.de; E-Mail: sek@hrk.de

- „Hochschulkompass“ der Hochschulrektorenkonferenz enthält umfassende Informationen zu Hochschulen, Studiengängen etc. (www.hochschulkompass.de)

¹ Die Information berücksichtigt nur die Aspekte, die direkt das Diploma Supplement betreffen. Informationsstand 1.7.2006.

² Berufsakademien sind keine Hochschulen, es gibt sie nur in einigen Bundesländern. Sie bieten Studiengänge in enger Zusammenarbeit mit privaten Unternehmen an. Studierende erhalten einen offiziellen Abschluss und machen eine Ausbildung im Betrieb. Manche Berufsakademien bieten Bachelorstudiengänge an, deren Abschlüsse einem Bachelorgrad einer Hochschule gleichgestellt werden können, wenn sie von einer deutschen Akkreditierungsagentur akkreditiert sind.

³ Ländergemeinsame Strukturvorgaben gemäß § 9 Abs. 2 HRG für die Akkreditierung von Bachelor- und Masterstudiengängen (Beschluss der Kultusministerkonferenz vom 10.10.2003 i. d. F. vom 21.4.2005).

⁴ „Gesetz zur Errichtung einer Stiftung „Stiftung zur Akkreditierung von Studiengängen in Deutschland““, in Kraft getreten am 26.02.05, GV. NRW 2005, Nr. 5, S. 45, in Verbindung mit der Vereinbarung der Länder zur Stiftung „Stiftung Akkreditierung von Studiengängen in Deutschland“ (Beschluss der Kultusministerkonferenz vom 16.12.2004).

⁵ Siehe Fußnote Nr. 4.

⁶ Siehe Fußnote Nr. 4.

Anlage 3

Besondere Bestimmungen**§ 1
Regelstudienzeit**

Die Regelstudienzeit für den weiterbildenden Master-Fernstudiengang Architektur und Umwelt beträgt vier Semester.

**§ 2
Umrechnungstabelle für ECTS-Noten**

Rechnerischer Wert Note	ECTS-Grade	ECTS-Definition Note
1,0 bis 1,5	A	excellent
1,6 bis 2,0	B	very good
2,1 bis 3,0	C	good
3,1 bis 3,5	D	satisfactory
3,6 bis 4,0	E	sufficient
4,1 bis 5,0	F/FX	failed

**§ 3
Zweite Wiederholung von Modulprüfungen**

Eine zweite Wiederholung einer nicht bestanden Modulprüfung ist grundsätzlich nur zulässig, wenn

1. ein besonderer Härtefall vorliegt oder
2. der Kandidat mindestens die Hälfte aller bis dahin abzulegenden Modulprüfungen nach Anlage 1 mit wenigstens „befriedigend“ (siehe Prüfungsordnung § 4 Abs. 2) bestanden hat oder
3. er nur eine Modulprüfung nicht bestanden hat, wobei nicht mehr als drei Modulprüfungen ein zweites Mal wiederholt werden können.

Der Antrag ist schriftlich beim Vorsitzenden des Prüfungsausschusses für das Fernstudium einzureichen.

**§ 4
Zulassung zu Master-Thesis und Kolloquium**

Das Thema der Master-Thesis wird frühestens vergeben, wenn 43 Credits gemäß dieser Prüfungsordnung nachgewiesen werden können. Zum Kolloquium wird nur zugelassen, wer 63 Credits erworben hat.

**§ 5
Bearbeitungszeit Master-Thesis**

Die Bearbeitungszeit der Master-Thesis beträgt 24 Wochen. Die Master-Thesis wird in der Regel im 4. Semester bearbeitet. Im Einzelfall kann auf Basis eines begründeten Antrags der Prüfungsausschuss für das Fernstudium die Bearbeitungszeit ausnahmsweise um höchstens zwei Wochen verlängern. Der Antrag ist

schriftlich beim Vorsitzenden des Prüfungsausschusses für das Fernstudium einzureichen.

**§ 6
Sprache der Master-Thesis**

Die Master-Thesis ist in deutscher oder englischer Sprache abzufassen. Auf Antrag des Studenten und im Einvernehmen mit dem Betreuer kann der Prüfungsausschuss für das Fernstudium zulassen, dass die Master-Thesis in einer anderen Sprache verfasst wird; in diesem Fall muss sie eine Zusammenfassung in deutscher Sprache enthalten. Der Antrag ist schriftlich an den Vorsitzenden des Prüfungsausschusses für das Fernstudium einzureichen

**§ 7
Prüfungsausschuss**

Der Prüfungsausschuss besteht aus sieben Mitgliedern, davon vier Professoren, einem wissenschaftlichen Mitarbeiter und zwei Studenten. Ist kein wissenschaftlicher Mitarbeiter vorhanden, fällt dessen Sitz der Gruppe der Professoren zu.

**§ 8
Bildung der Gesamtnote, Zeugnis und Zeugnisergänzung**

Die Gesamtnote errechnet sich entsprechend § 4 der Prüfungsordnung aus den Modulnoten und ihrer Gewichtung gemäß der Credits in der Anlage 1 und der Note der Master-Thesis (einschließlich Kolloquium) gemäß § 26 der Prüfungsordnung. Die Modulnoten gehen mit einem Anteil von zwei Drittel, die Master-Thesis mit Kolloquium mit einem Anteil von einem Drittel in die Gesamtnote ein.

$$\text{Gesamtnote} = \frac{\text{Summe (Modulnoten * CR)}}{(\text{Summe der CR} = 63)} * (2/3) + \text{Note Masterthesis mit Kolloquium} * (1/3)$$

**§ 9
Abschlussnote**

Neben der Note auf der Grundlage der deutschen Notenskala von 1 bis 5 ist bei der Abschlussnote zusätzlich auch eine relative Note entsprechend der ECTS-Bewertungskala auszuweisen:

- A die besten 10 %
- B die nächsten 25 %
- C die nächsten 30 %
- D die nächsten 25 %
- E die nächsten 10 %.

**§ 10
Masterurkunde und Zeugnis**

Nach bestandener Masterprüfung verleiht die Hochschule Wismar den akademischen Grad „Master of Science“.

Prüfungsordnung für den Master-Fernstudiengang Facility Management der Hochschule Wismar

Vom 19. September 2008

Aufgrund von § 2 Abs. 1 in Verbindung mit § 38 Abs. 1 des Gesetzes über die Hochschulen des Landes Mecklenburg-Vorpommern (Landeshochschulgesetz – LHG) vom 5. Juli 2002 (GVOBl. M-V S. 398)¹, zuletzt geändert durch Artikel 19 des Gesetzes vom 10. Juli 2006 (GVOBl. M-V S. 30)², hat die Hochschule Wismar die folgende Prüfungsordnung für den weiterbildenden Master-Fernstudiengang Facility Management als Satzung erlassen:

Inhaltsverzeichnis

I. Allgemeines

- § 1 Regelstudienzeit, Studienaufbau und Stundenumfang
- § 2 Prüfungsaufbau
- § 3 Bestehen oder Nichtbestehen
- § 4 Bildung der Modulnoten
- § 5 Bewertung der Prüfungsleistungen
- § 6 Vergabe von Credits
- § 7 Prüfungstermine
- § 8 Meldefristen und Fristüberschreitung
- § 9 Freiversuch, Wiederholung der Modulprüfungen und der Master-Thesis
- § 10 Versäumnis, Rücktritt, Täuschung, Ordnungsverstoß
- § 11 Arten der Prüfungsleistungen
- § 12 Mündliche Prüfungen
- § 13 Klausurarbeiten und sonstige schriftliche Arbeiten
- § 14 Projektarbeiten
- § 15 Master-Thesis und Kolloquium
- § 16 Prüfungsausschuss
- § 17 Zentrales Prüfungsamt
- § 18 Prüfer und Beisitzer

§ 19 Anrechnung von Studienzeiten, Studienleistungen und Prüfungsleistungen

§ 20 Allgemeine Zulassungsvoraussetzungen

II. Master-Prüfung

§ 21 Zweck und Durchführung der Master-Prüfung

§ 22 Prüfungsvorleistungen

§ 23 Art, Umfang und Gegenstand der Master-Prüfung

§ 24 Bildung der Gesamtnote, Zeugnis und Zeugnisergänzung

§ 25 Hochschulgrad und Masterurkunde

III. Schlussbestimmungen

§ 26 Ungültigkeit der Master-Prüfung

§ 27 Einsicht in die Prüfungsakten

§ 28 Inkrafttreten

Anlagen

Anlage 1: Prüfungsplan

Anlage 2: Diploma Supplement

Anlage 3: Besondere Bestimmungen

I. Allgemeines*

§ 1

Regelstudienzeit, Studienaufbau und Stundenumfang

(1) Die Regelstudienzeit wird in der Anlage 3 geregelt. Hierin ist die zur Anfertigung der Master-Thesis benötigte Zeit enthalten.

(2) Alle Lehrveranstaltungen sind zu Modulen zusammengefasst. Module bezeichnen einen Verbund von sinnvoll aufeinander bezogenen beziehungsweise aufeinander aufbauenden Lehrveranstaltungen, die sich einem bestimmten thematischen oder inhaltlichen Schwerpunkt widmen. Die Module können in Ausnahmefällen blockweise angeboten werden. In jedem Modul ist eine studienbegleitende Modulprüfung abzulegen. Entsprechend dem ECTS richtet sich die Zahl der Credits, die für ein Modul oder die Master-Thesis mit dem dazugehörigen Kolloquium vergeben wird, nach der jeweils für einen durchschnittlich begabten Kandidaten regelmäßig zugrunde zu legenden Arbeitsbelastung. Die gesamte Arbeitsbelastung des Kandidaten beträgt im ersten bis dritten Se-

mester 600 Stunden, im vierten Semester (Master-Thesis) 900 Stunden. Dieser Zeitaufwand entspricht im ersten bis dritten Semester 20 Credits, im vierten Semester 30 Credits. Credits werden in ganzen Zahlen vergeben.

(3) Der Studieninhalt orientiert sich an der Studienordnung. Diese enthält die detaillierte Beschreibung der Module.

(4) Während des Studiums können Studien- und Prüfungsleistungen an ausländischen Hochschulen absolviert werden. Die Anrechnung der im Ausland erbrachten Studien- und Prüfungsleistungen richtet sich nach dem European Credit Transfer System (ECTS). Über Ausnahmen entscheidet der Prüfungsausschuss.

§ 2

Prüfungsaufbau

(1) Die Master-Prüfung besteht aus Modulprüfungen und der Master-Thesis mit Kolloquium.

¹ Mitt.bl. BM M-V S. 511

² Mitt.bl. BM M-V S. 635

* Die Prüfungsordnung dient der Anwendung der Gesetze und der Gestaltung des Studiums auch im Hinblick auf die Gleichstellung von Frau und Mann. Soweit die folgenden Vorschriften geschlechtsspezifische Wortformen verwenden, gelten diese gleichermaßen für beide Geschlechter.

(2) Modulprüfungen können jeweils aus einer oder mehreren Prüfungsleistungen (§ 11 ff.) bestehen. In einer Modulprüfung sollen in der Regel nicht mehr als drei Prüfungsleistungen erbracht werden; sie kann auch aus nur einer Prüfungsleistung bestehen. Die Anzahl der Prüfungen wird in der Anlage 1 geregelt.

(3) Die in der Anlage 1 aufgeführten Prüfungsvorleistungen sind Zulassungsvoraussetzungen für die Teilnahme an den in dieser Anlage bezeichneten Modulprüfungen.

(4) Eine Modulprüfung umfasst das Prüfungsfach oder das fächerübergreifende Prüfungsgebiet, dessen Durchdringung oder hinreichende Beherrschung vom Kandidaten verlangt werden muss, um das Studium mit Erfolg fortsetzen oder abschließen zu können.

(5) Modulprüfungen werden grundsätzlich studienbegleitend abgenommen, wenn die Lehrinhalte des Prüfungsfaches in dem für das Studium vorgesehenen vollen Umfang vermittelt worden sind. Prüfungen, die ein Modul abschließen, sind bis zum Beginn des Folgesemesters anzubieten.

§ 3

Bestehen oder Nichtbestehen

(1) Die Master-Prüfung ist bestanden, wenn sämtliche Modulprüfungen der Master-Prüfung bestanden und die Master-Thesis einschließlich des Kolloquiums mindestens mit „ausreichend“ (4,0) bewertet wurden.

(2) Eine Modulprüfung ist bestanden, wenn jede ihrer Prüfungsleistungen mindestens mit der Note „ausreichend“ (4,0) bewertet ist. Dies gilt auch für die Master-Thesis und das Kolloquium.

(3) Hat der Kandidat eine Modulprüfung nicht bestanden oder wurde die Master-Thesis schlechter als „ausreichend“ (4,0) bewertet, so erhält der Kandidat hierüber vom Prüfungsausschuss einen schriftlichen Bescheid mit einer Rechtsbehelfsbelehrung. Dieser Bescheid gibt auch darüber Auskunft, ob und gegebenenfalls in welchem Umfang und in welcher Frist die Modulprüfung oder die Master-Thesis wiederholt werden können. Es ist insbesondere auf die Folgen des § 17 Abs. 6 Nr. 4 des Landeshochschulgesetzes hinzuweisen.

(4) Hat der Kandidat die Master-Prüfung nicht bestanden, und will er das Studium nicht, nicht sofort oder nicht an der Hochschule Wismar fortsetzen, so wird ihm auf Antrag und gegen Vorlage der entsprechenden Nachweise sowie der Exmatrikulationsbescheinigung eine Bescheinigung ausgestellt, die die erbrachten Prüfungsleistungen und deren Noten sowie die noch fehlenden Prüfungsleistungen enthält und erkennen lässt, dass die Master-Prüfung nicht bestanden ist.

§ 4

Bildung der Modulnoten

(1) Besteht eine Modulprüfung aus mehreren Prüfungsleistungen, errechnet sich die Modulnote aus dem Durchschnitt der Noten der einzelnen Prüfungsleistungen unter Berücksichtigung ihrer Gewichtung gemäß der Credits in der Anlage 1:

$$\text{Modulnote} = \frac{\text{Summe (Prüfungsleistungen} * \text{CR)}}{\text{(Summe der CR)}}$$

(2) Dabei wird nur die erste Dezimalstelle hinter dem Komma berücksichtigt; alle weiteren Stellen werden ohne Rundung gestrichen. Die Modulnote lautet

bei einem Durchschnitt bis einschließlich 1,5	=	sehr gut;
bei einem Durchschnitt von 1,6 bis einschließlich 2,5	=	gut;
bei einem Durchschnitt von 2,6 bis einschließlich 3,5	=	befriedigend;
bei einem Durchschnitt von 3,6 bis einschließlich 4,0	=	ausreichend;
bei einem Durchschnitt ab 4,1	=	nicht ausreichend.

(3) Besteht eine Modulprüfung nur aus einer Prüfungsleistung, so ist deren Note gleichzeitig die erzielte Note des Moduls.

§ 5

Bewertung der Prüfungsleistungen

(1) Die Noten für die einzelnen Prüfungsleistungen werden von den jeweiligen Prüfern festgesetzt. Für die Bewertung der Prüfungsleistungen sind folgende Noten zu verwenden:

1,0; 1,3	=	sehr gut	=	eine hervorragende Leistung
1,7; 2,0; 2,3	=	gut	=	eine Leistung, die erheblich über den durchschnittlichen Anforderungen liegt
2,7; 3,0; 3,3	=	befriedigend	=	eine Leistung, die durchschnittlichen Anforderungen entspricht
3,7; 4,0	=	ausreichend	=	eine Leistung, die trotz ihrer Mängel noch den Anforderungen genügt
5,0	=	nicht ausreichend	=	eine Leistung, die wegen erheblicher Mängel den Anforderungen nicht mehr genügt

(2) Die nach Absatz 1 vergebenen Noten werden entsprechend der Anlage 3 in ECTS-Noten umgerechnet und im Diploma Supplement ausgewiesen.

§ 6

Vergabe von Credits

(1) Die Vergabe von Credits richtet sich nach dem European Credit Transfer System (ECTS). Das ECTS dient der quantitativen Anrechnung der sich aus dieser Prüfungsordnung für den Kandidaten ergebenden Gesamtbelastung.

(2) Credits werden für die in der Anlage 1 vorgesehenen Module und die Master-Thesis mit dem dazugehörigen Kolloquium vergeben.

(3) Die Vergabe von Credits setzt das Bestehen der jeweiligen Modulprüfung oder das Bestehen der Master-Thesis mit dem dazugehörigen Kolloquium voraus.

§ 7**Prüfungstermine**

(1) Die Master-Prüfung soll spätestens bis zum Ende der Regelstudienzeit abgeschlossen sein. Sie kann vor diesem Zeitpunkt abgelegt werden, sofern die für die Zulassung erforderlichen Prüfungsvorleistungen erbracht worden sind.

(2) Die Modulprüfungen werden in der Regel studienbegleitend während der angesetzten Präsenzphasen abgelegt. Der Prüfungsausschuss bestimmt die Prüfungstermine und gibt sie gemeinsam mit dem Namen der Prüfer spätestens sechs Wochen vor der Prüfung bekannt.

(3) Der Kandidat ist rechtzeitig über Art und Zahl der zu absolvierenden Modulprüfungen mit den ihnen zugeordneten Prüfungsleistungen, über die Termine, zu denen sie zu erbringen sind sowie über den Aus- und Abgabezeitpunkt der Master-Thesis zu informieren. Ihm sind ebenso für jede Modulprüfung die jeweiligen Wiederholungstermine bekannt zu geben.

(4) Dem Kandidaten ist bekannt zu geben, wann unter Berücksichtigung aller Fristüberschreitungs- und Wiederholungsmöglichkeiten in der Master-Prüfung die Rechtsfolge des § 17 Abs. 6 Nr. 4 des Landeshochschulgesetzes einsetzt.

§ 8**Meldefristen und Fristüberschreitung**

(1) Der Kandidat hat sich zu einer Modulprüfung gemäß § 20 Abs. 6 zu melden. Für die Meldung zur Prüfung wird jeweils eine Frist gesetzt, die sich nach dem jeweiligen Prüfungstermin richtet. Zwischen dem Ende der Meldefrist und dem Beginn der Prüfung müssen mindestens vier Wochen liegen.

(2) Überschreitet der Kandidat aus von ihm zu vertretenden Gründen die vom Prüfungsausschuss gemäß § 20 Abs. 6 festgelegten Fristen zur Meldung für die letzte Modulprüfung um mehr als zwei Semester oder legt er die Prüfung, zu der er sich gemeldet hat, aus von ihm zu vertretenden Gründen nicht ab, so gilt diese Modulprüfung als abgelegt und nicht bestanden. Für die einzelnen Modulprüfungen gelten die Meldetermine der Master-Prüfung als spätester Termin im Sinne von Satz 1. Satz 1 gilt entsprechend für eine nicht zum vorgesehenen Termin begonnene Master-Thesis. Versäumnisgründe, die der Studierende nicht zu vertreten hat, sind dem Prüfungsausschuss unverzüglich schriftlich anzuzeigen und glaubhaft zu machen. Erkennt der Prüfungsausschuss die Gründe an, so ist von ihm ein neuer Termin anzuberaumen, der dem Studierenden schriftlich mitzuteilen ist. Bei den Versäumnisgründen im Sinne von Satz 3 sind die gesetzlichen Mutterschutzfristen und die Fristen der Elternzeit zu berücksichtigen.

(3) Auf Antrag des Kandidaten können Auslands- und Sprachstudienaufenthalte und Zeiten der aktiven Mitarbeit in Hochschulgremien nicht auf die Regelstudienzeit angerechnet werden. Unberücksichtigt bleibt ein Auslandsstudium bis zu zwei Semestern, ein Sprachsemester bis zu einem Semester, wenn der Kandidat nachweislich an einer ausländischen Hochschule für einen Studiengang, in dem er diese Regelung in Anspruch nehmen möchte, eingeschrieben war und darin Lehrveranstaltungen in angemessenem Umfang besucht und je Semester mindestens zehn Credits

erworben hat. Ferner können Fachsemester, höchstens jedoch bis zu zwei Semester, nicht auf die Regelstudienzeit angerechnet werden, wenn der Kandidat während dieser Zeit als gewähltes Mitglied in gesetzlich vorgesehenen Gremien oder satzungsmäßigen Organen der Hochschule tätig und nachweislich am ordnungsgemäßen Studium in erheblichem Maße gehindert war. Über den Antrag des Kandidaten entscheidet der Prüfungsausschuss.

(4) Unabhängig von Absatz 2 Satz 3 kann der zuständige Prüfungsausschuss unter Würdigung der Ursachen für die Verzögerung des Studiums Ausnahmen von Absatz 2 Satz 2 zulassen, wenn der Kandidat nach Inanspruchnahme der Studienberatung eine vom Prüfungsausschuss befürwortete Konzeption für die Beendigung des Studiums innerhalb von zwei Semestern vorlegt.

§ 9**Freiversuch, Wiederholung der Modulprüfungen und der Master-Thesis**

(1) Erstmals nicht bestandene Modulprüfungen gelten als dann nicht unternommen, wenn sie zu den in der Anlage 1 vorgesehenen Regelprüfungsterminen abgelegt werden (Freiversuch). Satz 1 gilt nicht, wenn die Prüfung aufgrund eines ordnungswidrigen Verhaltens, insbesondere eines Täuschungsversuchs, für nicht bestanden erklärt wurde. Für die Master-Thesis gilt Absatz 10.

(2) Eine zu den in der Anlage 1 vorgesehenen Regelprüfungsterminen bestandene Prüfungsleistung der Master-Prüfung kann zur Notenverbesserung erneut abgelegt werden. Der Freiversuch bestandener Prüfungsleistungen ist nur auf Klausuren und Stegreife anwendbar. Die erstmals bestandene Prüfungsleistung gilt mit der Meldung zur Prüfung als nicht unternommen.

(3) Die Wiederholung einer im Rahmen der Freiversuchsregelung abgelegten Modulprüfung hat innerhalb zum nächsten regulären Prüfungstermin zu erfolgen.

(4) Ist ein Kandidat aus Gründen, die er nicht zu vertreten hat, an der Wahrnehmung eines Freiversuchs gehindert, sind die Gründe dem Prüfungsausschuss unverzüglich schriftlich anzuzeigen und glaubhaft zu machen. Erkennt der Prüfungsausschuss die Gründe an, so ist von ihm ein neuer Termin anzuberaumen, der dem Kandidaten schriftlich mitzuteilen ist. Bei den Hindernisgründen im Sinne von Satz 1 sind die gesetzlichen Mutterschutzfristen und die Fristen der Elternzeit zu beachten.

(5) Eine nicht bestandene Modulprüfung kann unabhängig vom Freiversuch einmal wiederholt werden. Die Wiederholung einer bestandenen Modulprüfung unabhängig vom Freiversuch ist nicht zulässig. Fehlversuche an anderen Hochschulen in der Bundesrepublik Deutschland werden angerechnet. Die Wiederholungsprüfung ist nur zum nächsten regulären Prüfungstermin nach Ablauf des jeweiligen Prüfungsverfahrens zulässig, sofern nicht dem Kandidaten wegen besonderer, von ihm nicht zu vertretender Gründe eine Nachfrist gewährt wird. Für die Master-Thesis gilt Absatz 10.

(6) Besteht eine nicht bestandene Modulprüfung aus mehreren Prüfungsleistungen, sind nur die mit der Note „nicht ausreichend“ (5,0) bewerteten Prüfungsleistungen zu wiederholen.

(7) Eine Wiederholung einer Modulprüfung liegt auch dann vor, wenn eine im Rahmen eines Freiversuches (Absatz 1) abgelegte Modulprüfung nicht bestanden worden ist und ein dritter Versuch erforderlich wird.

(8) Eine zweite Wiederholung kann für die in der Anlage 3 bestimmten Ausnahmefälle und nur zum nächsten regulären Prüfungstermin erfolgen.

(9) Bei Versäumnis der Wiederholungsfrist gilt die Modulprüfung als abgelegt und nicht bestanden, es sei denn, der Kandidat hat das Versäumnis nicht zu vertreten. Der für das Versäumnis geltend gemachte Grund muss unverzüglich schriftlich angezeigt und glaubhaft gemacht werden. Bei Krankheit des Studierenden ist ein amtsärztliches Attest vorzulegen. Der Krankheit des Kandidaten steht die Krankheit eines von ihm überwiegend allein zu versorgenden Kindes gleich. Erkennt der Prüfungsausschuss den Grund an, so wird ein neuer Termin anberaumt, der dem Studierenden schriftlich mitgeteilt wird; dies ist in der Regel der nächstmögliche Prüfungstermin, sofern der anerkannte Grund dem nicht entgegensteht.

(10) Die Master-Thesis und das Kolloquium können bei einer Bewertung, die schlechter als „ausreichend“ (4,0) ist, nur einmal wiederholt werden. Die Wiederholung einer Master-Thesis, die „ausreichend“ (4,0) und besser bewertet wurde, ist nicht zulässig. Fehlversuche an anderen Hochschulen in der Bundesrepublik Deutschland werden angerechnet. Die Vergabe muss alsbald, spätestens sechs Wochen nach Bekanntgabe des Ergebnisses der Master-Thesis beim Prüfungsausschuss beantragt werden. Eine Rückgabe des Themas der Master-Thesis ist nur zulässig, wenn der Kandidat bei der Anfertigung seiner ersten Master-Thesis von dieser Möglichkeit keinen Gebrauch gemacht hat.

(11) Werden die Termine und Fristen für Prüfungen beziehungsweise Prüfungswiederholungen gemäß der Absätze 3, 5, 8 und 9 versäumt, gilt die Modulprüfung beziehungsweise Master-Thesis als abgelegt und nicht bestanden, es sei denn, der Kandidat hat das Versäumnis nicht zu vertreten. Der für den Rücktritt oder das Versäumnis geltend gemachte Grund muss unverzüglich schriftlich angezeigt und glaubhaft gemacht werden. Bei Krankheit des Studierenden ist ein amtsärztliches Attest vorzulegen. Der Krankheit des Kandidaten steht die Krankheit eines von ihm überwiegend allein zu versorgenden Kindes gleich. Erkennt der Prüfungsausschuss den Grund an, so wird ein neuer Termin anberaumt, der dem Studierenden schriftlich mitgeteilt wird; dies ist in der Regel der nächstmögliche Prüfungstermin, sofern der anerkannte Grund dem nicht entgegensteht. Die bereits vorliegenden Prüfungsleistungen sind in diesem Fall anzurechnen.

§ 10

Versäumnis, Rücktritt, Täuschung, Ordnungsverstoß

(1) Eine Prüfungsleistung gilt als mit „nicht ausreichend“ (5,0) bewertet, wenn der Kandidat einen für ihn bindenden Prüfungstermin ohne triftigen Grund versäumt oder wenn er von einer Prüfung, die er angetreten hat, ohne triftigen Grund zurücktritt. Dasselbe gilt, wenn eine schriftliche Prüfungsleistung nicht innerhalb der vorgegebenen Bearbeitungszeit erbracht wird.

(2) Kann der Kandidat aus von ihm nicht zu vertretenden Gründen die für die Ablegung von Modulprüfungen und die Anfertigung der Master-Thesis festgelegten Fristen nicht einhalten, hat er dieses rechtzeitig zusammen mit einem Antrag auf Terminverschiebung über das Zentrale Prüfungsamt dem Prüfungsausschuss anzuzeigen. Der für den Rücktritt oder das Versäumnis geltend gemachte Grund muss unverzüglich schriftlich angezeigt und glaubhaft gemacht werden. Bei Krankheit des Kandidaten ist ein amtsärztliches Attest vorzulegen. Der Krankheit des Kandidaten steht die Krankheit eines von ihm überwiegend allein zu versorgenden Kindes gleich. Erkennt der Prüfungsausschuss den Grund an, so wird ein neuer Termin anberaumt, der dem Kandidaten vom Zentralen Prüfungsamt schriftlich mitgeteilt wird; dies ist der nächstmögliche Prüfungstermin, sofern der anerkannte Grund dem nicht entgegensteht. Die bereits vorliegenden Prüfungsleistungen sind in diesem Fall anzurechnen. Bei den Versäumnisgründen im Sinne von Satz 3 sind die gesetzlichen Mutterschutzfristen und die Fristen der Elternzeit zu berücksichtigen.

(3) Versucht der Kandidat, das Ergebnis seiner Prüfungsleistungen durch Täuschung oder Benutzung nicht zugelassener Hilfsmittel zu beeinflussen, wird die betreffende Prüfungsleistung „nicht ausreichend“ (5,0) bewertet. Ein Kandidat, der den ordnungsgemäßen Ablauf des Prüfungstermins stört, kann von dem jeweiligen Prüfer oder Aufsicht Führenden von der Fortsetzung der Prüfungsleistung ausgeschlossen werden; in diesem Fall wird die Prüfungsleistung „nicht ausreichend“ (5,0) bewertet. In schwerwiegenden Fällen kann der Prüfungsausschuss den Kandidaten von der Erbringung weiterer Prüfungsleistungen ausschließen.

(4) Der Kandidat kann verlangen, dass die Entscheidung nach Absatz 3 Satz 1 und 2 innerhalb von 14 Tagen vom Prüfungsausschuss überprüft wird. Belastende Entscheidungen sind dem Kandidaten unverzüglich schriftlich mitzuteilen, zu begründen und mit einer Rechtsbehelfsbelehrung zu versehen.

§ 11

Arten der Prüfungsleistungen

(1) Die Studierenden haben während ihrer Studienzzeit Prüfungsleistungen zu erbringen. Das Lehrangebot ist so zu gestalten, dass die Studierenden ausreichend Möglichkeiten zur Erbringung der erforderlichen Prüfungsleistungen haben. Die Prüfungsleistungen sind von den Lehrenden der jeweiligen Lehrveranstaltung zu bescheinigen und gemäß der Notenskala nach § 5 zu bewerten. Die Studierenden sind bis zum Semesterbeginn im jeweiligen Fach über die für sie geltende Prüfungsart und deren Umfang in Kenntnis zu setzen. Die Auswahl der Prüfungsart und des Umfangs wird vom Prüfer für alle Kandidaten einheitlich vorgenommen, sie bedarf vor Bekanntgabe der Bestätigung durch den Prüfungsausschuss. Für chronisch Kranke gelten die Vorschriften sinngemäß. Folgende Arten von Prüfungsleistungen können erbracht werden:

- a) Mündliche Prüfung (§ 12)
- b) schriftlich als Klausurarbeiten und sonstige schriftliche Arbeiten (§ 13)
- c) Hausarbeit
- d) Referat/Präsentation

- e) Teilnahme an Planspielen/Durchführung von Fallstudien
- f) Projektarbeit (§ 14)
- g) Alternative Prüfungsleistungen können sein
 - Referate
 - Rechnerprogramme
 - Rollenspiele
 - Diskussionsleitungen
 - Kolloquien
 - Sonstige schriftliche Arbeiten
 - Experimentelle Arbeiten
 - Konstruktive oder zeichnerische Entwürfe (Entwurfsprojekte, Stegreifentwürfe, Präsentationen)
 - Vorbereitung einer Fachtagung (Erarbeitung von Proceedings, Plakaten)
 - Leiten eines Workshops auf einer Fachtagung

(2) Ein Referat beziehungsweise eine Präsentation ist im Lehrbeziehungsweise Lernzusammenhang der Lehrveranstaltungen zu halten. Es umfasst die eigenständige systematische Aufarbeitung eines Themas oder Themengebietes der jeweiligen Lehrveranstaltung unter Einbeziehung der einschlägigen Literatur. In einem kurzen Vortrag von 15 bis 30 Minuten soll die Diskussion über die entsprechende Thematik eröffnet und vertieft werden.

(3) Eine experimentelle Arbeit umfasst die theoretische Vorbereitung, den Aufbau und die Durchführung eines Experiments sowie die schriftliche Darstellung der Arbeitsschritte, des Versuchsablaufs und der Ergebnisse des Experiments.

(4) Ein Entwurfsprojekt ist eine selbstständige, in der Regel grafisch dargestellte Lösung einer Entwurfsaufgabe. Es dient der entwerferischen und praktischen Ausbildung innerhalb der Hochschule. Ein Entwurfsprojekt wird in der Regel über einen zuvor festgelegten Zeitraum bearbeitet. Es kann als Gruppen- oder Einzelarbeit vorgelegt werden. Bei einer Gruppenarbeit muss der zu bewertende Beitrag des Einzelnen als individuelle Prüfungsleistung abgrenzbar und bewertbar sein.

(5) Der Stegreif ist die unbetreute Bearbeitung einer kleinen Aufgabenstellung (Entwurf), die in einem Zeitraum von höchstens einer Woche zu bearbeiten ist und deren Ergebnis in einem Kolloquium präsentiert oder in einer oder mehreren Veranstaltungen kritisch reflektiert wird.

(6) In den Hausarbeiten soll der Kandidat in einem mit dem Prüfer vereinbarten Thema nachweisen, dass er mit den gängigen Methoden seines Faches eigenständig Aufgaben lösen und Themen bearbeiten kann. In der Hausarbeit soll ferner festgestellt werden, ob der Kandidat über notwendiges Grundlagenwissen verfügt. Hausarbeiten haben einen Umfang von mindestens 20 Seiten und maximal 40 Seiten zuzüglich Anhang. Sie sind mit einem Inhaltsverzeichnis und bei Verwendung von nicht selbstständig erarbeiteten Bestandteilen mit Quellenangaben zu versehen. Die maximale Erarbeitungszeit einer Hausarbeit beträgt acht Wochen. Das Bewertungsverfahren soll vier Wochen nicht überschreiten.

(7) Macht der Kandidat vor Beginn der Prüfungsleistung glaubhaft, dass er wegen länger andauernder oder ständiger körperlicher Behinderung nicht in der Lage ist, Prüfungsleistungen ganz

oder teilweise in der vorgesehenen Form abzulegen, so wird dem Kandidaten durch den Prüfungsausschuss gestattet, die Prüfungsleistungen innerhalb einer verlängerten Bearbeitungszeit oder gleichwertige Prüfungsleistungen in einer anderen Form zu erbringen. Dazu kann die Vorlage eines amtsärztlichen Attestes verlangt werden. Entsprechendes gilt für Prüfungsvorleistungen. Für chronisch kranke Kandidaten gelten diese Vorschriften sinngemäß.

§ 12

Mündliche Prüfungen

(1) Durch mündliche Prüfungsleistungen soll der Kandidat nachweisen, dass er die Zusammenhänge des Prüfungsgebietes erkennt und spezielle Fragestellungen in diese Zusammenhänge einzuordnen vermag. Ferner soll festgestellt werden, ob der Kandidat über breites Grundlagenwissen des Prüfungsgebietes verfügt.

(2) Mündliche Prüfungen werden von mindestens zwei Prüfern (Kollegialprüfung) oder vor einem Prüfer in Gegenwart eines sachkundigen Beisitzers als Gruppenprüfung oder als Einzelprüfung abgelegt.

(3) Die mündliche Prüfung dauert je Kandidat mindestens 15 und höchstens 45 Minuten.

(4) Die wesentlichen Gegenstände und Ergebnisse der mündlichen Prüfung sind in einem Protokoll festzuhalten. Das Ergebnis ist dem Kandidaten jeweils im Anschluss an die mündliche Prüfung bekannt zu geben. Die Note der mündlichen Prüfung ergibt sich aus dem arithmetischen Mittel der Einzelbewertungen der Prüfer.

(5) Kandidaten, die sich an einem späteren Prüfungstermin, nicht jedoch im selben Prüfungsabschnitt der gleichen Modulprüfung unterziehen wollen, sollen nach Maßgabe der räumlichen Verhältnisse als Zuhörer zugelassen werden, es sei denn, der Kandidat widerspricht. Die Zulassung erstreckt sich jedoch nicht auf die Beratung und Bekanntgabe der Prüfungsergebnisse an den Kandidaten.

§ 13

Klausurarbeiten und sonstige schriftliche Arbeiten

(1) In den Klausurarbeiten und sonstigen schriftlichen Arbeiten soll der Kandidat nachweisen, dass er in begrenzter Zeit und mit begrenzten Hilfsmitteln mit den gängigen Methoden seines Faches Aufgaben lösen und Themen bearbeiten kann. In der Klausur soll ferner festgestellt werden, ob der Kandidat über notwendiges Grundlagenwissen verfügt. Das Bewertungsverfahren soll vier Wochen nicht überschreiten.

(2) Klausurarbeiten und sonstige schriftliche Arbeiten sind in der Regel, mindestens aber im Falle einer Wiederholungsprüfung, von zwei Prüfern zu bewerten. Die Note ergibt sich aus dem arithmetischen Mittel der Einzelbewertungen.

(3) Die Bearbeitungszeit für Klausurarbeiten darf 90 Minuten nicht unterschreiten und 300 Minuten nicht überschreiten.

§ 14 Projektarbeiten

(1) Durch Projektarbeiten wird in der Regel die Fähigkeit zur Teamarbeit und insbesondere zur Entwicklung, Durchsetzung und Präsentation von Konzepten nachgewiesen. Hierbei soll der Kandidat nachweisen, dass er an einer größeren Aufgabe Ziele definieren sowie Lösungsansätze und Konzepte erarbeiten kann.

(2) Projektarbeiten sind in der Regel, mindestens aber im Fall einer Wiederholungsprüfung, von zwei Prüfern zu bewerten. Die Note ergibt sich als arithmetisches Mittel der Einzelbewertungen. Das Bewertungsverfahren soll vier Wochen nicht überschreiten.

(3) Die Bearbeitungszeit für Projektarbeiten beträgt in der Regel höchstens sechs Monate. Für die Festlegung dieser Bearbeitungszeit gilt § 11 Abs. 1.

(4) Bei einer in Form einer Teamarbeit erbrachten Projektarbeit muss der Beitrag des einzelnen Kandidaten deutlich erkennbar sein und die Anforderungen nach Absatz 1 erfüllen.

§ 15 Master-Thesis und Kolloquium

(1) Die Master-Thesis ist eine Prüfungsarbeit, die das Studium abschließt. Sie soll zeigen, dass der Kandidat in der Lage ist, innerhalb einer vorgegebenen Frist ein Problem aus seinem Fach selbstständig nach wissenschaftlichen Methoden zu bearbeiten.

(2) Die Master-Thesis kann von einem Professor oder einer anderen nach § 36 Abs. 4 des Landeshochschulgesetzes prüfungsberechtigten Person ausgegeben und betreut werden, soweit diese an der Hochschule Wismar im Studiengang tätig ist. Soll die Master-Thesis in einer Einrichtung außerhalb der Hochschule Wismar durchgeführt werden, bedarf es hierzu der Zustimmung des Vorsitzenden des Prüfungsausschusses.

(3) Auf Antrag wird dem Kandidaten rechtzeitig unter Berücksichtigung der nach Maßgabe des § 8 festgelegten Termine ein Thema für die Master-Thesis zugeteilt. Die Vergabe des Themas erfolgt über den Prüfungsausschuss. Der Kandidat kann Vorschläge für das Thema der Master-Thesis machen. Der Zeitpunkt der Ausgabe sowie das Thema sind aktenkundig zu machen. Das Thema kann nur einmal und auf Antrag zurückgegeben werden. Der für die Rückgabe geltend gemachte Grund muss unverzüglich schriftlich angezeigt und glaubhaft gemacht werden. Über den Antrag entscheidet der Prüfungsausschuss nach Anhörung der zuständigen Prüfer. Ein Thema für die Master-Thesis wird von Amts wegen ausgegeben, wenn ein Kandidat 65 Credits erworben hat, nach der letzten Modulprüfung nicht innerhalb von vier Wochen einen Vorschlag für das Thema einreicht.

(4) Die Master-Thesis kann auch in Form einer Gruppenarbeit erbracht werden, wenn der als Prüfungsleistung zu bewertende Beitrag des einzelnen Kandidaten aufgrund der Angabe von Abschnitten, Seitenzahlen oder anderen objektiven Kriterien, die eine eindeutige Abgrenzung ermöglichen, deutlich unterscheidbar und bewertbar ist und die Anforderungen nach Absatz 1 erfüllt.

(5) Die Bearbeitungszeit für die Master-Thesis, deren Verlängerung sowie deren Sprache werden in der Anlage 3 geregelt. Thema, Aufgabenstellung und Umfang der Master-Thesis sind vom Betreuer so zu begrenzen, dass die Frist zur Bearbeitung der Master-Thesis eingehalten werden kann.

(6) Die Master-Thesis ist fristgemäß beim Zentralen Prüfungsamt der Hochschule Wismar in drei Exemplaren abzuliefern; der Abgabezeitpunkt ist aktenkundig zu machen. Soweit für die Master-Thesis die Anfertigung von Modellen, Zeichnungen oder anderen künstlerischen Arbeiten erforderlich ist, sind diese im Original mit je zwei fotografischen Abbildungen des Objekts abzuliefern. Bei der Abgabe hat der Kandidat schriftlich zu versichern, dass er seine Arbeit – bei einer Gruppenarbeit seinen entsprechend gekennzeichneten Anteil der Arbeit – selbstständig verfasst und keine anderen als die angegebenen Quellen und Hilfsmittel benutzt hat. Eine nicht fristgemäß eingereichte Arbeit ist mit der Note „nicht ausreichend“ (5,0) zu bewerten.

(7) Die Master-Thesis ist von zwei Prüfern zu bewerten, von denen einer Professor der Hochschule Wismar sein muss. Der Betreuer der Master-Thesis ist einer der Prüfer. Die Prüfer werden vom Prüfungsausschuss bestimmt. Die einzelnen Bewertungen sind gemäß § 5 vorzunehmen und von jedem Prüfer einzeln schriftlich zu begründen. Bei nicht übereinstimmender Bewertung durch die beiden Prüfer wird die Note der Master-Thesis aus dem arithmetischen Mittel der beiden Noten unter entsprechender Anwendung von § 4 Abs. 1 gebildet. Das Bewertungsverfahren soll vier Wochen nicht überschreiten.

(8) Der Kandidat hat seine Master-Thesis in einem Kolloquium zu verteidigen. Die Bewertung der Master-Thesis ist dem Kandidaten erst nach der Verteidigung unter Berücksichtigung ihres Ergebnisses mitzuteilen.

(9) Die Verteidigung der Master-Thesis wird einer Kommission, deren Vorsitzender vom Prüfungsausschuss festgelegt wird, zur Bewertung übergeben. Der Kommission gehören die nach Absatz 7 bezeichneten Prüfer an. Die Dauer des Kolloquiums beträgt mindestens 30 Minuten und höchstens 45 Minuten. Das Kolloquium ist hochschulöffentlich, es sei denn, der Kandidat widerspricht.

(10) Die Note des Kolloquiums ergibt sich aus dem arithmetischen Mittel der Einzelbewertungen. Sie geht mit einem Anteil von 25 % in die Note für die Master-Thesis ein. Wird das Kolloquium „nicht ausreichend“ (5,0) bewertet, führt das zu einer Gesamtbewertung „nicht ausreichend“ (5,0). In diesem Falle sind die Master-Thesis mit einem neuen Thema und das Kolloquium zu wiederholen.

§ 16 Prüfungsausschuss

(1) An der Hochschule wird ein Prüfungsausschuss für das Fernstudium gebildet. Er ist für alle das Prüfungsverfahren betreffende Aufgaben und Entscheidungen des Prüfungswesens sowie für die weiteren durch diese Ordnung zugewiesenen Aufgaben zuständig. Zur Erledigung der in § 17 Abs. 2 genannten Aufgaben und Entscheidungen steht ihm das Zentrale Prüfungsamt zur Verfügung.

(2) Der Prüfungsausschuss besteht aus Professoren, wissenschaftlichen Mitarbeitern und Studierenden. Die Zusammensetzung wird in der Anlage 3 geregelt. Ist kein wissenschaftlicher Mitarbeiter vorhanden, so fällt dieser Sitz der Gruppe der Professoren zu. Für jedes der Mitglieder ist bei Bestellung ein Ersatzmitglied aus der jeweiligen Gruppe zu bestellen. Die Amtszeit der studentischen Mitglieder des Prüfungsausschusses beträgt ein Jahr, die Amtszeit der übrigen Mitglieder des Prüfungsausschusses beträgt drei Jahre. Eine Wiederbestellung ist zulässig. Die Mitglieder des Prüfungsausschusses üben ihr Amt nach Ablauf einer Amtsperiode weiter aus, bis Nachfolger bestellt worden sind und diese ihr Amt angetreten haben.

(3) Der Vorsitzende, sein Stellvertreter und die weiteren Mitglieder des Prüfungsausschusses werden von dem zuständigen Fachbereichsrat aus demjenigen Fachbereich bestellt, der für den jeweiligen Fernstudiengang verantwortlich ist. Entsprechend werden für die Mitglieder des Prüfungsausschusses Ersatzmitglieder bestellt. Der Vorsitzende und sein Stellvertreter müssen Professoren sein. Der Prüfungsausschuss ist beschlussfähig, wenn neben dem Vorsitzenden oder dessen Stellvertreter und zwei weiteren Professoren mindestens zwei weitere stimmberechtigte Mitglieder anwesend sind. Er beschließt mit einfacher Mehrheit. Bei Stimmgleichheit entscheidet die Stimme des Vorsitzenden und in dessen Abwesenheit die Stimme des Stellvertreters. Die studentischen Mitglieder des Prüfungsausschusses haben bei materiellen Prüfungsentscheidungen, insbesondere über das Bestehen und Nichtbestehen und über die Anrechnung von Studienzeiten sowie Prüfungs- und Studienleistungen, kein Stimmrecht. An der Beratung und Beschlussfassung über Angelegenheiten, die die Festlegung von Prüfungsaufgaben oder die ihre eigene Prüfung betreffen, nehmen die studentischen Mitglieder des Prüfungsausschusses nicht teil.

(4) Der Prüfungsausschuss achtet darauf, dass die Bestimmungen der Prüfungsordnung eingehalten werden. Der Prüfungsausschuss berichtet regelmäßig, mindestens einmal im Jahr, dem Fachbereich über die Entwicklung der Prüfungs- und Studienzeiten einschließlich der tatsächlichen Bearbeitungszeiten für die Master-Thesis sowie über die Verteilung der Fach- und Gesamtnoten. Das Rektorat der Hochschule Wismar legt den Bericht des Prüfungsausschusses in geeigneter Weise offen. Der Prüfungsausschuss gibt Anregungen zur Reform der Studienordnung, des Studienplanes und der Prüfungsordnung.

(5) Die Mitglieder des Prüfungsausschusses haben das Recht, der Abnahme der Prüfungsleistungen beizuwohnen; ausgenommen sind studentische Mitglieder, die sich im selben Prüfungszeitraum der gleichen Prüfung zu unterziehen haben.

(6) Die Mitglieder des Prüfungsausschusses und die Ersatzmitglieder unterliegen der Amtverschwiegenheit. Sofern sie nicht im öffentlichen Dienst stehen, sind sie durch die Vorsitzenden zur Verschwiegenheit zu verpflichten.

(7) Von der Beratung und Abstimmung im Prüfungsausschuss ist wegen persönlicher Beteiligung ausgeschlossen, wer

1. über den Kandidaten das Sorgerecht hat;
2. zu dem Kandidaten in einer engen persönlichen Beziehung steht oder wirtschaftliche Beziehungen unterhält.

(8) Der Prüfungsausschuss überträgt die Erledigung seiner Aufgaben für alle Regelfälle widerruflich mit Ausnahme der Entscheidung über Widersprüche auf seinen Vorsitzenden.

§ 17

Zentrales Prüfungsamt

(1) Unbeschadet der Zuständigkeit des Prüfungsausschusses gemäß § 16 Abs. 1 ist das Zentrale Prüfungsamt der Hochschule Wismar für die Organisation des Prüfungsverfahrens zuständig.

(2) Das Zentrale Prüfungsamt hat insbesondere folgende Aufgaben:

1. Bekanntgabe des Prüfungszeitraumes und der Meldefristen für die Prüfungen
2. Fristenkontrolle der Prüfungstermine gemäß § 37 des Landeshochschulgesetzes
3. Führung der Prüfungsakten
4. Koordination der Prüfungstermine und Aufstellung von entsprechenden Prüfungsplänen für Prüfer, Beisitzer und Prüfungsaufsichten
5. Ausgabe und Entgegennahme der Anträge auf Zulassung zu Modulprüfungen und zur Master-Thesis
6. Erteilung der Zulassung zu Prüfungen gemäß Nummer 5
7. Aufstellung von Listen der Kandidaten eines Prüfungstermins
8. Überwachung der Bewertungsfristen gemäß §§ 13 Abs. 1 Satz 3, 15 Abs. 7 Satz 6
9. Entgegennahme des Antrages auf Zuweisung eines Themas für die Master-Thesis
10. Zustellung des Themas der Master-Thesis an den Kandidaten
11. Entgegennahme der fertiggestellten Master-Thesis
12. Benachrichtigung der Kandidaten über das Prüfungsergebnis
13. Ausfertigung und Aushändigung von Zeugnissen, Masterurkunden und Bescheiden gemäß § 3 Abs. 3 und 4

§ 18

Prüfer und Beisitzer

(1) Der Prüfungsausschuss bestellt die Prüfer und Beisitzer. Zu Prüfern und Beisitzern dürfen nur Professoren und andere nach § 36 Abs. 4 des Landeshochschulgesetzes prüfungsberechtigte Personen bestellt werden. Zum Beisitzer darf nur bestellt werden, wer mindestens die entsprechende Master-Prüfung oder eine vergleichbare Prüfung abgelegt hat. Der Beisitzer darf den Kandidaten weder befragen noch seine Prüfungsleistung beurteilen. Die Prüfer sind in ihrer Prüfungstätigkeit unabhängig.

(2) Der Kandidat kann für die Master-Thesis und die mündlichen Prüfungen einen Prüfer oder mehrere Prüfer vorschlagen. Der Vorschlag begründet keinen Anspruch.

(3) Die Namen der Prüfer sind dem Kandidaten rechtzeitig bekannt zu geben.

(4) Für die Prüfer und Beisitzer gilt § 16 Abs. 6 und 7 entsprechend.

§ 19

Anrechnung von Studienzeiten, Studienleistungen und Prüfungsleistungen

(1) Studienzeiten, Studienleistungen und Prüfungsleistungen werden ohne Gleichwertigkeitsprüfung angerechnet, wenn sie an einer Hochschule in der Bundesrepublik Deutschland in demselben Studiengang erbracht wurden.

(2) Studienzeiten, Studienleistungen und Prüfungsleistungen in Studiengängen, die nicht unter Absatz 1 fallen, werden angerechnet, soweit die Gleichwertigkeit gegeben ist oder durch Credits nachgewiesen wird. Studienzeiten, Studienleistungen und Prüfungsleistungen sind gleichwertig, wenn sie in Inhalt, Umfang und in den Anforderungen denjenigen des entsprechenden Studiums an der Hochschule Wismar im Wesentlichen entsprechen. Dabei ist kein schematischer Vergleich, sondern eine Gesamtbeurteilung und Gesamtbewertung vorzunehmen. Bei der Anrechnung von Studienzeiten, Studienleistungen und Prüfungsleistungen sowie multimedial gestützter Studien- und Prüfungsleistungen, die außerhalb der Bundesrepublik Deutschland erbracht wurden, sind die von der Kultusministerkonferenz und Hochschulrektorenkonferenz gebilligten Äquivalenzvereinbarungen sowie Absprachen im Rahmen von Hochschulpartnerschaften zu beachten.

(3) Für Studienzeiten, Studienleistungen und Prüfungsleistungen sowie für multimedial gestützte Studien- und Prüfungsleistungen in staatlich anerkannten Fernstudien gelten die Absätze 1 und 2 entsprechend.

(4) Werden Studien- und Prüfungsleistungen angerechnet, sind die Noten – soweit die Notensysteme vergleichbar sind – zu übernehmen und in die Berechnung der Gesamtnote einzubeziehen. Bei unvergleichbaren Notensystemen wird der Vermerk „bestanden“ aufgenommen. Eine Kennzeichnung der Anrechnung im Zeugnis ist zulässig.

(5) Bei Vorliegen der Voraussetzungen der Absätze 1 bis 4 besteht ein Rechtsanspruch auf Anrechnung. Die Anrechnung von Studienzeiten, Studienleistungen und Prüfungsleistungen, die in der Bundesrepublik Deutschland erbracht wurden, erfolgt durch den Prüfungsausschuss. Der Studierende hat die für die Anrechnung erforderlichen Unterlagen vorzulegen.

(6) Zuständig für die Anrechnung von Studienzeiten, Studienleistungen und Prüfungsleistungen ist der Prüfungsausschuss. Vor der Feststellung der Gleichwertigkeit sind die zuständigen Fachvertreter zu hören.

§ 20

Allgemeine Zulassungsvoraussetzungen

(1) Voraussetzung für die Zulassung zum nichtkonsekutiven Masterstudium Facility Management ist ein erster akademischer Abschluss mit mindestens 210 Credits, der an einer nationalen oder internationalen Hochschule erworben wurde. Kann die Anzahl von 210 Credits nicht nachgewiesen werden, ist es möglich auf Antrag eine zu den Zugangsvoraussetzungen zusätzliche einschlägige Berufspraxis von 1 ½ Jahren (in Vollzeit) oder 3 Jahren (in Teilzeit) mit maximalen 30 Credits anzurechnen. Im Einzelfall ist es auch möglich, über den Besuch von Veranstaltungen an der Hochschule Wismar vor Aufnahme des Studiums weitere Credits zu erwerben. Hierüber entscheidet das Prüfungsamt auf Antrag. Die zu wählenden Module werden vom Studiengangsverantwortlichen festgelegt. Weiterhin ist für die Zulassung in der Regel eine mindestens einjährige einschlägige Berufspraxis in einem sachverwandten Gebiet mit Bezug auf einen betriebswirtschaftlichen und/oder einen bautechnischen Zusammenhang, nach dem ersten akademischen Abschluss nachzuweisen.

(2) Die Eignung wird in einem Auswahlgespräch geprüft. Im Zweifelsfall entscheidet der Prüfungsausschuss, ob die Zulassungsvoraussetzungen erfüllt sind.

(3) Die Master-Prüfung kann nur ablegen, wer ein Studium nach Maßgabe der Studienordnung absolviert hat.

(4) Die Zulassung zu einer Modulprüfung setzt voraus, dass der Kandidat in dem Semester, in dem er sich zu einer Modulprüfung meldet, in demselben Master-Studiengang an der Hochschule Wismar eingeschrieben ist.

(5) Die Masterprüfung kann nur ablegen, wer die Prüfungsvorleistungen für die jeweilige Modulprüfung (§ 22) erbracht hat.

(6) Die Zulassung zu einer Modulprüfung ist innerhalb einer vom Prüfungsausschuss festgesetzten Meldefrist und Form bei dem Vorsitzenden des Prüfungsausschusses zu beantragen. Der Antrag ist beim Zentralen Prüfungsamt einzureichen. Dem Antrag auf Zulassung zu den Modulprüfungen sind folgende Unterlagen beizufügen oder bis zu einem vom Prüfungsausschuss festgesetzten Termin nachzureichen, sofern sie nicht bereits früher vorgelegt wurden:

1. die im Absatz 1 genannten Zeugnisse beziehungsweise Nachweise
2. Nachweis über die erfolgreiche Teilnahme an Modulen gemäß der Studienordnung
3. Nachweis der jeweils erforderlichen Prüfungsvorleistungen (§ 22)
4. eine Erklärung über bisherige Versuche zur Ablegung entsprechender Prüfungen, eine Erklärung über bisherige Versuche zur Ablegung einer Master-Prüfung in demselben oder einem verwandten Studiengang an einer Hochschule in der Bundesrepublik Deutschland
5. eine Erklärung darüber, dass bisherige Versuche gemäß Punkt 4 einmalig oder endgültig nicht bestanden wurden be-

ziehungsweise dass auch kein entsprechendes Prüfungsverfahren an einer anderen Hochschule anhängig ist und

6. im Falle mündlicher Prüfungsleistungen eine Erklärung darüber, ob einer Zulassung von Zuhörern widersprochen wird

Ist es dem Kandidaten nicht möglich, die nach den Absätzen 1 bis 3 erforderlichen Unterlagen in der vorgeschriebenen Weise beizufügen, kann der Prüfungsausschuss gestatten, den Nachweis auf andere Art zu führen. Der Antrag auf Zulassung zu einer Modulprüfung ist verbindlich; er kann schriftlich bei dem Vorsitzenden des Prüfungsausschusses bis spätestens eine Woche vor dem festgesetzten Prüfungstermin ohne Angabe von Gründen und ohne Anrechnung auf die Zahl der möglichen Prüfungsversuche zurückgenommen werden. Über die Zulassung entscheidet der Prüfungsausschuss.

- (7) Die Zulassung zu einer Modulprüfung darf nur abgelehnt werden, wenn

1. die in den Absätzen 1 bis 6 genannten Voraussetzungen oder die Verfahrensvorschriften nicht erfüllt sind oder
2. die Unterlagen unvollständig sind oder
3. der Kandidat in demselben oder in einem verwandten Studiengang an einer Hochschule entweder die Master-Prüfung oder die entsprechende Prüfung endgültig nicht bestanden hat oder sich in einem Prüfungsverfahren befindet.

II. Master-Prüfung

§ 21

Zweck und Durchführung der Master-Prüfung

(1) Die Master-Prüfung bildet den berufsqualifizierenden Abschluss des Master-Studienganges. Durch die Master-Prüfung wird festgestellt, ob der Kandidat die Zusammenhänge seines Faches überblickt, die Fähigkeit besitzt, wissenschaftliche Methoden und Erkenntnisse anzuwenden und die für den Übergang in die Berufspraxis notwendigen gründlichen Fachkenntnisse erworben hat.

(2) Die Master-Prüfung wird mit der Master-Thesis und dem dazugehörigen Kolloquium abgeschlossen.

§ 22

Prüfungsvorleistungen

(1) Die in der Anlage 1 aufgeführten Prüfungsvorleistungen sind Zulassungsvoraussetzungen für die Teilnahme an den in der Anlage 1 bezeichneten Modulprüfungen.

(2) Die Zulassungsvoraussetzungen zur Master-Thesis und zum Kolloquium werden in der Anlage 3 geregelt.

§ 23

Art, Umfang und Gegenstand der Master-Prüfung

(1) Die Master-Prüfung besteht aus

- den Modulprüfungen und
- der Master-Thesis einschließlich des Kolloquiums gemäß § 15.

(2) Die Module des Masterstudiums sowie deren Umfang und Art sind der Anlage 1 zu entnehmen.

(3) Die Modulprüfungen setzen sich aus den in der Anlage 1 angegebenen Prüfungsleistungen zusammen.

(4) Die Studierenden wählen im 3. Semester eine kaufmännische oder technische Spezialisierung.

kaufmännische Spezialisierung

- Kaufmännisches Gebäudemanagement II
- Corporate Real Estate Management II
- Präsentation und Rhetorik, Personalführung

technische Spezialisierung

- Technisches Gebäudemanagement II / Energiemanagement
- Gebäudeautomation
- Informatik II

Gemäß der Spezialisierung müssen die entsprechenden drei Module belegt werden.

(5) Gegenstand der Modulprüfungen sind die Stoffgebiete der den Prüfungsfächern zugeordneten Lehrveranstaltungen.

(6) Die Prüfungsanforderungen orientieren sich an dem Inhalt der Lehrveranstaltungen, die aufgrund der Studienordnung für das betroffene Studienfach angeboten werden.

(7) Der Kandidat wird zum Kolloquium nur zugelassen, wenn er sämtliche andere Prüfungsleistungen erfolgreich abgelegt hat.

§ 24

Bildung der Gesamtnote, Zeugnis und Zeugnisergänzung

(1) Die Gesamtnote errechnet sich entsprechend § 4 aus den Modulnoten gemäß § 23 und der Note der Master-Thesis (einschließlich Kolloquium). Die Modulnoten gehen mit einem Anteil von zwei Drittel, die Master-Thesis mit Kolloquium mit einem Anteil von einem Drittel in die Gesamtnote ein.

(2) Für die Bildung der Gesamtnote gilt § 4 entsprechend.

(3) Bei hervorragenden Leistungen gemäß § 5 kann das Gesamturteil „mit Auszeichnung bestanden“ erteilt werden.

(4) Über die bestandene Master-Prüfung erhält der Kandidat unverzüglich, möglichst innerhalb von vier Wochen, ein Zeugnis in deutscher und englischer Sprache. In das Zeugnis sind der Studiengang, der gewählte Studienschwerpunkt, die Modulnoten der

Master-Prüfung, das Thema der Master-Thesis und deren Note sowie die Gesamtnote der Master-Prüfung aufzunehmen. Auf Antrag des Kandidaten kann die bis zum Abschluss der Master-Prüfung benötigte Fachstudiendauer in das Zeugnis aufgenommen werden. Auf Antrag des Kandidaten ist in einem Beiblatt zum Zeugnis die Notenverteilung des jeweiligen Prüfungsjahrganges (Notenspiegel, Rangzahl) des Studienganges anzugeben.

(5) Das Zeugnis trägt das Datum des Tages, an dem die letzte Prüfungsleistung erbracht worden ist.

(6) Das Zeugnis ist vom Vorsitzenden des Prüfungsausschusses und dem Dekan des Fachbereiches zu unterzeichnen.

(7) Mit dem Zeugnis erhält der Kandidat eine Zeugnisergänzung („Diploma Supplement“) gemäß Anlage 2, aus der die internationale Einordnung des bestehenden Abschlusses hervorgeht. Das Diploma Supplement enthält insbesondere die folgenden Angaben in englischer Sprache:

- a) Identifizierende Angaben zur Person der Absolventin oder des Absolventen
- b) Identifizierende Angaben zur mit dem Abschluss erworbenen Qualifikation und zum Fachbereich
- c) Angaben zur Ebene des Abschlusses innerhalb des deutschen Bildungssystems, Zugangsvoraussetzungen und Dauer des Studienprogramms
- d) Angaben zur Form des Studiums, zu Studieninhalten und Studienerfolg
- e) Angaben zum Status der Qualifikation (Zugang zu weiteren Studien, Promotion, berufliche Qualifikationsmöglichkeiten)
- f) Ergänzende Angaben zum Studium der Absolventin oder des Absolventen (z.B. integriertes Auslandsstudium)
- g) Angaben zur Ausstellung des Ergänzungstextes (Datum, Stelle)
- h) Einordnung des Fachbereichs der Hochschule Wismar in das nationale Hochschulsystem

§ 25

Hochschulgrad und Masterurkunde

(1) Ist die Master-Prüfung bestanden, wird der berufsqualifizierende Abschluss „Master of Science“ verliehen.

(2) Gleichzeitig mit dem Zeugnis erhält der Kandidat die Masterurkunde mit dem Datum des Zeugnisses. Darin wird die Verleihung des Mastergrades beurkundet. Die Masterurkunde wird vom Vorsitzenden des Prüfungsausschusses und vom Dekan des Fachbereiches unterzeichnet und mit dem Siegel der Hochschule Wismar versehen.

Wismar, den 19. September 2008

**Der Rektor
der Hochschule Wismar
Professor Dr. Norbert Grünwald**

IV. Schlussbestimmungen

§ 26

Ungültigkeit der Master-Prüfung

(1) Hat der Kandidat bei einer Prüfungsleistung getäuscht und wird diese Tatsache erst nach Aushändigung des Zeugnisses bekannt, so können die Noten für die Prüfungsleistung, bei deren Erbringung der Kandidat getäuscht hat, und für die Modulprüfung entsprechend berichtigt und die Master-Prüfung für „nicht bestanden“ erklärt werden. Entsprechendes gilt für die Master-Thesis.

(2) Waren die Voraussetzungen für die Abnahme einer Modulprüfung nicht erfüllt, ohne dass der Kandidat hierüber täuschen wollte, und wird diese Tatsache erst nach Aushändigung des Zeugnisses bekannt, so wird dieser Mangel durch das Bestehen der Modulprüfung geheilt. Hat der Kandidat vorsätzlich zu Unrecht erwirkt, dass er die Modulprüfung ablegen konnte, so kann die Modulprüfung für „nicht ausreichend“ und die Master-Prüfung für „nicht bestanden“ erklärt werden.

(3) Dem Kandidaten ist vor einer Entscheidung Gelegenheit zur Äußerung zu geben.

(4) Das unrichtige Zeugnis ist einzuziehen und gegebenenfalls ein neues zu erteilen. Mit dem unrichtigen Zeugnis ist auch die Masterurkunde einzuziehen, wenn die Master-Prüfung aufgrund einer Täuschung für „nicht bestanden“ erklärt wurde. Eine Entscheidung nach Absatz 1 und Absatz 2 Satz 2 ist nach einer Frist von fünf Jahren ab dem Datum des Zeugnisses ausgeschlossen.

§ 27

Einsicht in die Prüfungsakten

Innerhalb eines Jahres nach Abschluss des Prüfungsverfahrens wird dem Kandidaten auf Antrag in angemessener Frist Einsicht in seine schriftlichen Prüfungsarbeiten, die darauf bezogenen Gutachten und in die Prüfungsprotokolle gewährt. Der Antrag ist an das Zentrale Prüfungsamt zu richten.

§ 28

Inkrafttreten

(1) Diese Prüfungsordnung gilt erstmalig für die Prüfung von Kandidaten, die im Wintersemester 2006/2007 für einen Master-Fernstudiengang Facility Management an der Hochschule Wismar eingeschrieben werden.

(2) Die vorliegende Prüfungsordnung tritt am Tage nach ihrer Veröffentlichung im Mitteilungsblatt des Ministeriums für Bildung, Wissenschaft und Kultur in Kraft.

Ausgefertigt aufgrund des Beschlusses des Akademischen Senats der Hochschule Wismar vom 16. November 2006 und 18. September 2008 sowie der Genehmigung des Rektors vom 17. November 2006 und 19. September 2008.

Anlage 1

Prüfungsplan

Modulnummer: Modulname	1. Sem.		2. Sem.		3. Sem.				4. Sem.		Summe CR
	Prüfungs- vorleistung	CR	Prüfungs- vorleistung	CR	Prüfungs- vorleistung	CR	Prüfungs- vorleistung	CR	Prüfungs- vorleistung	CR	CR
	Prüfung		Prüfung		Prüfung		Prüfung		Prüfung		
101: Gebäudeentwurf und Konstruktion	- Entwurf	5									5
102: Baustofflehre	- K 90 (2,5) und K 90 (2,5)	5									5
103: Betriebswirtschaft	- K120	5									5
104: Grundlagen Informatik	- K120	5									5
201: Facility Management und CAFM I			eAM 101 u. eAM 104 PA u. R/P (3) und PA u. R/P (2)	5							5
202: kaufmännisches Gebäude- management I / Corporate Real Estate Management I			eAM 103 K180 (2,5) u. K90 (1,5) u. K90 (1)	5							5
203: Infrastrukturelles Gebäudemanagement			eAM 101 u. eAM 104 K 90	5							5
204: Technisches Gebäudemanagement I			eAM 101 K90	5							5
Spezialisierung 1)					Kaufmännisch		Technisch				
301: Facility Management und CAFM II / Projektmanagement					eAM 201 u. eAM 202 u. eAM 203 u. eAM 204 PA u. R/P (3) und K90 u. R/P (3)		6				6
302: Kaufmännisches Gebäudemanagement II					eAM 202 K90 (3) und K90(3)	6					6
303: Corporate Real Estate Management II					eAM 202 K180	5					5
304: Präsentation und Rhetorik, Personalführung					- R/P	3					3
305: Technisches Gebäude- management II / Energiemanagement					eAM 204 K 90 (2) u. K90 (2) u. K90 o. PA (2)	6					6
306: Gebäudeautomation					eAM 204 MP20	5					5
307: Informatik II					EAM 201 u. eAM 204 PA u. R/P (2) und K90 (1)	3					3
401: Fachtagung									- R/P	5	5
402: Master-Thesis										25	25
Summe		20		20		20		20		30	90

Erläuterungen:

CR Credits

eAM erfolgreicher Abschluss Modul Nr.

PA Projektarbeit gemäß § 14

MP Mündliche Prüfung gemäß § 12 (15-45)

MT+K Master-Thesis und Kolloquium gemäß § 15

Die Zeiteinheiten nach K oder MP entsprechen Minuten.

R/P Referat oder Präsentation gemäß § 11 Absatz 2

K Klausur, schriftliche Prüfung gemäß § 13

() Gewichtung in CR gemäß § 4

Spezialisierung gemäß § 7 der Studienordnung

Die Studierenden wählen im 3. Semester eine kaufmännische oder technische Spezialisierung.

kaufmännische Spezialisierung

- Kaufmännisches Gebäudemanagement II
- Corporate Real Estate Management II
- Präsentation und Rhetorik, Personalführung

technische Spezialisierung

- Technisches Gebäudemanagement II / Energiemanagement
- Gebäudeautomation
- Informatik II

Gemäß der Spezialisierung müssen die entsprechenden 3 Module belegt werden.

Anlage 2

Diploma Supplement

This Diploma Supplement model was developed by the European Commission, Council of Europe and UNESCO/CEPES. The purpose of the supplement is to provide sufficient independent data to improve the international 'transparency' and fair academic and professional recognition of qualifications (diplomas, degrees, certificates, etc.). It is designed to provide a description of the nature, level, context, content and status of the studies that were pursued and successfully completed by the individual named on the original qualification to which this supplement is appended. It should be free from any value judgements, equivalence statements or suggestions about recognition. Information in all eight sections should be provided. Where information is not provided, an explanation should give the reason why

1. HOLDER OF QUALIFICATION

- 1.1 Family Name**
N.N.
- 1.2 First Name**
N.N.
- 1.3 Date, Place, Country of Birth**
N.N.
- 1.4 Student ID Number or Code**
Not of public interest.

2. QUALIFICATION

- 2.1 Name of Qualification** (full, abbreviated; in original language)
Master of Science
Title Conferred (full, abbreviated; in original language)
–
- 2.2 Main Field(s) of Study**
- 2.3 Institution Awarding the Qualification** (in original language)
Hochschule Wismar
Technology Department
Status (Type / Control)
University of Applied Sciences / State Institution
- 2.4 Institution Administering Studies**
[same]
- 2.5 Language(s) of Instruction/ Examination**
German

Certification Date: «ErstDatumL»

Chairman

 «PrüfVorsitz»

Examination Committee

3. LEVEL OF THE QUALIFICATION

3.1 Level

Second degree

3.2 Official Length of Programme

2 years (with Thesis)

3.3 Access Requirements

Admission requirements for the master course are a bachelor degree, diploma or master degree from a national or international institution of higher education. Additionally, participants must have at least 12 month of relevant job experience.

4. CONTENT AND RESULTS GAINED

4.1 Mode of Study

Long distance studies, 2 years

4.2 Programme Requirements

4.3 Programme Details

See Final Examination Certificate (Masterzeugnis) for a list of the subjects offered for final examinations (written and oral) and for the thesis topics, including evaluations.

4.4 Grading Scheme

General grading scheme cf. Sec. 8.6.

4.5 Overall Classification (in original language)

NN

Based on weighted average of grades in examination fields.

Certification Date: «ErstDatumL»

«PrüfVorsitz»
Chairman
Examination Committee

5. FUNCTION OF THE QUALIFICATION

5.1 Access to Further Studies

The degree meets the requirements for an admission to doctoral work (thesis research)

5.2 Professional Status

The Master of Science, Facility Management, qualifies its holder to exercise independent and responsible professional work in the fields of Facility Management

6. ADDITIONAL INFORMATION

6.1 Additional Information

–

6.2 Further Information Sources

On the institution: <http://www.hs-wismar.de>

On the programme: <http://www.wings-wismar.de>

For national information sources cf. Sect. 8.8

7. CERTIFICATION

This Diploma Supplement refers to the following original documents:

Awarded Masters Degree Certificate (Masterurkunde)

Master Degree Certification (Masterzeugnis)

Certification Date: «ErstDatumL»

«PrüfVorsitz»
Chairman
Examination Committee

(Official Stamp/ Seal)

8. NATIONAL HIGHER EDUCATION SYSTEM

For information on the national higher education system on the following pages provides a context for the qualification and the type of higher education that awarded it

Certification Date: «ErstDatumL»

«PrüfVorsitz»
Chairman
Examination Committee

8. INFORMATION ON THE GERMAN HIGHER EDUCATION SYSTEM¹

8.1. Types of Institutions and Institutional Control

Higher education (HE) studies in Germany are offered at three types of *Hochschulen*²

- *Universitäten* (Universities), including various specialized institutions, comprise the whole range of academic disciplines. In the German tradition, universities are also institutional foci of, in particular, basic research, so that advanced stages of study have strong theoretical orientations and research-oriented components.
- *Fachhochschulen* (Universities of Applied Sciences): Programs concentrate in engineering and other technical disciplines, business-related studies, social work, and design areas. The common mission of applied research and development implies a distinct application-oriented focus and professional character of studies, which include one or two semesters of integrated and supervised work assignments in industry, enterprises or other relevant institutions.
- *Kunst- und Musikhochschulen* (Colleges of Art/Music, etc.) offer graduate studies for artistic careers in fine arts, performing arts and music; in such fields as directing, production, writing in theatre, film, and other media; and in a variety of design areas, architecture, media and communication.

HE institutions are either state or state-recognized institutions. In their operations, including the organization of studies and the designation and award of degrees, they are both subject to HE legislation.

8.2 Types of programs and degrees awarded

- Studies in all three types of institutions are traditionally offered in integrated "long" (one-tier) programs leading to *Diplom-* or *Magister Artium* degrees or completion by a *Staatsprüfung* (State Examination).
- In 1998, a new scheme of first- and second-level degree programs (*Bakkalaureus/Bachelor* and *Magister/Master*) was introduced to be offered parallel to or in lieu of established integrated "long" programs. While these programs are designed to provide enlarged variety and flexibility to students in planning and pursuing educational objectives, they enhance also international compatibility of studies.
- For details cf. Sec. 8.41 and Sec. 8.42, respectively. Table I provides a synoptic summary.

8.3 Approval/Accreditation of Programs and Degrees

To ensure quality and comparability of qualifications, the organization of studies and general degree requirements have to conform to principles and regulations jointly established by the Standing Conference of Ministers of

¹ The information covers only aspects directly relevant to purposes of the Diploma Supplement. All information as of 1 Feb 2009.

² *Hochschule* is the generic term for higher education institutions.

Institutions, Programs and Degrees in German Higher Education

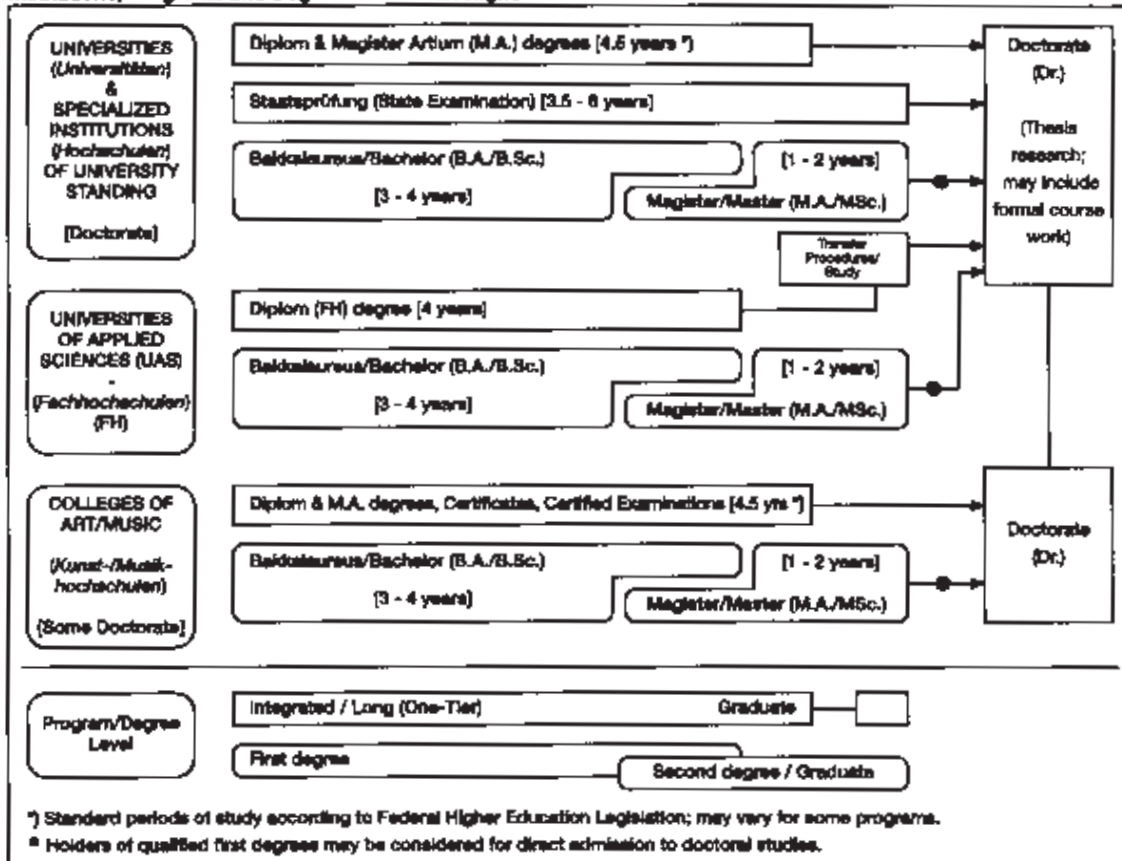

Education and Cultural Affairs of the *Länder* in the Federal Republic of Germany (KMK) and the Association of German Universities and other Higher Education Institutions (HRK). In 1999, a system of accreditation for programs of study has become operational under the control of an Accreditation Council at national level. Programs and qualifications accredited under this scheme are designated accordingly in the Diploma Supplement.

8.4 Organization of Studies

8.4.1 Integrated "Long" Programs (One-Tier):

Diplom degrees, Magister Artium, Staatsprüfung

Studies are either mono-disciplinary (single subject, *Diplom* degrees, most programs completed by a *Staatsprüfung*) or comprise a combination of either two major or one major and two minor fields (*Magister Artium*). As common characteristics, in the absence of intermediate (first-level) degrees, studies are divided into two stages. The first stage (1.5 to 2 years) focuses - without any components of general education - on broad orientations and foundations of the field(s) of study including propaedeutical subjects. An Intermediate Examination (*Diplom-Vorprüfung* for *Diplom* degrees; *Zwischenprüfung* or credit requirements for the M.A.) is prerequisite to enter the second stage of advanced studies and specializations. Degree requirements always include submission of a thesis (up to 6 months duration) and comprehensive final written and oral examinations. Similar regulations apply to studies leading to a *Staatsprüfung*.

- Studies at *Universities* last usually 4.5 years (*Diplom* degree, *Magister Artium*) or 3.5 to 6 years (*Staatsprüfung*). The *Diplom* degree is awarded in engineering disciplines, the exact/natural and economic sciences. In the humanities, the corresponding degree is usually the *Magister Artium* (M.A.). In the social sciences, the practice varies as a matter of institutional traditions. Studies preparing for the legal, medical, pharmaceutical and teaching professions are completed by a *Staatsprüfung*. The three qualifications are academically equivalent. As the final (and only) degrees offered in these programs at graduate-level, they qualify to apply for admission to doctoral studies, cf. Sec. 8.5.
- Studies at *Fachhochschulen* (FH) / Universities of Applied Sciences (UAS) last 4 years and lead to a *Diplom* (FH) degree. While the *FH/UAS* are non-doctorate granting institutions, qualified graduates may pursue doctoral work at doctorate-granting institutions, cf. Sec. 8.5.
- Studies at *Kunst- and Musikhochschulen* (Colleges of Art/Music, etc.) are more flexible in their organization, depending on the field and individual objectives. In addition to *Diplom/Magister* degrees, awards include Certificates and Certified Examinations for specialized areas and professional purposes.

8.4.2 First/Second Degree Programs (Two-tier):

Bakkalaureus/Bachelor, Magister/Master degrees

These programs apply to all three types of institutions. Their organization makes use of credit point systems and modular components. First degree programs (3 to 4 years) lead to *Bakkalaureus/Bachelor* degrees (B.A., B.Sc.). Graduate second degree programs (1 to 2 years) lead to *Magister/Master* degrees (M.A., M.Sc.). Both may be awarded in dedicated form to indicate particular

specializations or applied/professional orientations (B./M. of ... ; B.A., B.Sc. or M.A., M.Sc. in ...). All degrees include a thesis requirement.

8.5 Doctorate

Universities, most specialized institutions and some Colleges of Art/Music are doctorate-granting institutions. Formal prerequisite for admission to doctoral work is a qualified *Diplom* or *Magister/Master* degree, a *Staatsprüfung*, or a foreign equivalent. Admission further requires the acceptance of the Dissertation research project by a supervisor. Holders of a qualified *Diplom* (FH) degree or other first degrees may be admitted for doctoral studies with specified additional requirements.

8.6 Grading Scheme

The grading scheme usually comprises five levels (with numerical equivalents; intermediate grades may be given): "Sehr Gut" (1) = Very Good; "Gut" (2) = Good; "Befriedigend" (3) = Satisfactory; "Ausreichend" (4) = Sufficient; "Nicht ausreichend" (5) = Non-Sufficient/Fail. The minimum passing grade is "Ausreichend" (4). Verbal designations of grades may vary in some cases and for doctoral degrees. Some institutions may also use the ECTS grading scheme.

8.7 Access to Higher Education

The General Higher Education Entrance Qualification (*Allgemeine Hochschulreife, Abitur*) after 12 to 13 years of schooling gives access to all higher education studies. Specialized variants (*Fachgebundene Hochschulreife*) allow for admission to particular disciplines. Access to *Fachhochschulen* (UAS) is also possible after 12 years (*Fachhochschulreife*). Admission to Colleges of Art/Music may be based on other or require additional evidence demonstrating individual aptitude.

8.8 National Sources of Information

- *Kultusministerkonferenz* (KMK) [Standing Conference of Ministers of Education and Cultural Affairs of the Länder in the Federal Republic of Germany] - Lennéstrasse 6, D-53113 Bonn; Fax: +49/(0)228/501-229; with
 - Central Office for Foreign Education (ZaB) as German NARIC and ENIC; www.kmk.org; E-Mail: zab@kmk.org
 - "Documentation and Educational Information Service" as German EURYDICE-Unit, providing the national dossier on the education system (EURYBASE, annual update, www.eurydice.org; E-Mail eurydice@kmk.org).
- *Hochschulrektorenkonferenz* (HRK) [Association of German Universities and other Higher Education Institutions]. Its "Higher Education Compass" (www.higher-education-compass.hrk.de) features comprehensive information on institutions, programs of study, etc. Ahrstrasse 39, D-53175 Bonn; Fax: +49/(0)228 / 887-210; E-Mail: sekr@hrk.de

Diploma Supplement

Diese Diploma Supplement-Vorlage wurde von der Europäischen Kommission, dem Europarat und UNESCO/CEPES entwickelt. Das Diploma Supplement soll hinreichende Daten zur Verfügung stellen, die die internationale Transparenz und angemessene akademische berufliche Anerkennung von Qualifikationen (Urkunden, Zeugnisse, Abschlüsse, Zertifikate, etc.) verbessern. Das Diploma Supplement beschreibt Eigenschaften, Stufe, Zusammenhang, Inhalte sowie Art des Abschlusses des Studiums, das von der in der Originalurkunde bezeichneten Person erfolgreich abgeschlossen wurde. Die Originalurkunde muss diesem Diploma Supplement beigefügt werden. Das Diploma Supplement sollte frei sein von jeglichen Werturteilen, Äquivalenzaussagen oder Empfehlungen zur Anerkennung. Es sollte Angaben in allen acht Abschnitten enthalten. Wenn keine Angaben gemacht werden, sollte dies durch eine Begründung erläutert werden.

1. ANGABEN ZUM INHABER/ ZUR INHABERIN DER QUALIFIKATION

- 1.1 **Familienname**
N.N.
- 1.2 **Vorname**
N.N.
- 1.3 **Geburtsdatum, Geburtsort**
N.N.
- 1.4 **Matrikelnummer oder Code des/ der Studierenden**

2. ANGABEN ZUR QUALIFIKATION

- 2.1 **Bezeichnung der Qualifikation** (ausgeschrieben, abgekürzt)
Master of Science (M.Sc.)
Bezeichnung des Titels (ausgeschrieben, abgekürzt)
- 2.2 **Hauptstudienfach oder -fächer für die Qualifikation**
Facility Management, Computergestütztes Facility Management, Technisches Facility Management, Kaufmännisches Facility Management, Infrastrukturelles Facility Management
- 2.3 **Name der Einrichtung, die die Qualifikation verliehen hat**
Hochschule Wismar
Ingenieurwissenschaftlicher Bereich
Bereich Bauingenieurwesen
Status (Typ / Trägerschaft)
Hochschule der angewandten Wissenschaften/ Staatliche Institution
- 2.4 **Name der Einrichtung, die den Studiengang durchgeführt hat**
Vgl. 2.3
Status (Typ / Trägerschaft)
Vgl. 2.3
- 2.5 **Im Unterricht/ in der Prüfung verwendete Sprache(n)**

Datum der Zertifizierung:

Vorsitzender des

Prüfungsausschusses

Diploma Supplement NN

Seite 3 von 5

5. ANGABEN ZUM STATUS DER QUALIFIKATION

5.1 Zugang zu weiterführenden Studien

Der Grad entspricht den Anforderungen für eine Aufnahme zur Doktorarbeit.

5.2 Beruflicher Status

Das M.Sc. im Facility Management qualifiziert seinen Träger, unabhängige und verantwortliche professionelle Arbeit auf den Gebieten des Facility Management auszuüben.

6. WEITERE ANGABEN

6.1 Weitere Angaben

–

6.2 Informationsquellen für ergänzende Angaben

Hochschule: <http://www.hs-wismar.de>

Studiengang: www.wings-wismar.de

Informationsquellen in der Bundesrepublik: vgl. 8.8

7. ZERTIFIZIERUNG

Dieses Diploma Supplement nimmt Bezug auf folgende Original-Dokumente:

Urkunde über die Verleihung des Grades vom [Datum]

Prüfungszeugnis vom [Datum]

Transkript vom [Datum]

Datum der Zertifizierung:

«ErstDatumL»

«PrüfVorsitz»

Vorsitzender des Prüfungsausschusses

(Offizieller Stempel/ Siegel)

8. ANGABEN ZUM NATIONALEN HOCHSCHULSYSTEM

Die Informationen über das nationale Hochschulsystem auf den folgenden Seiten geben Auskunft über den Grad der Qualifikation und den Typ der Institution, die sie vergeben hat

6. INFORMATIONEN ZUM HOCHSCHULSYSTEM IN DEUTSCHLAND

6.1 Die unterschiedlichen Hochschulen und ihr institutioneller Status

Die Hochschulausbildung wird in Deutschland von drei Arten von Hochschulen angeboten

– **Universitäten**, einschließlich verschiedener spezialisierter Institutionen, bieten das gesamte Spektrum akademischer Disziplinen an. Traditionell liegt der Schwerpunkt an deutschen Universitäten besonders auf der Grundlagenforschung, so dass das fortgeschrittene Studium vor allem theoretisch ausgerichtet und forschungsorientiert ist.

– **Fachhochschulen** konzentrieren ihre Studienangebote auf ingenieurwissenschaftliche und technische Fächer, wirtschaftswissenschaftliche Fächer, Sozialarbeit und Design. Der Auftrag von angewandter Forschung und Entwicklung impliziert einen klaren praxisorientierten Ansatz und eine berufsbezogene Ausrichtung des Studiums, was häufig integrierte und begleitende Praktika in Industrie, Unternehmen oder anderen einschlägigen Einrichtungen einschließt.

– **Kunst- und Musikhochschulen** bieten Studiengänge für künstlerische Tätigkeiten an, in Bildender Kunst, Schauspiel und Musik, in den Bereichen Regie, Produktion und Drehbuch für Theater, Film und andere Medien sowie in den Bereichen Design, Architektur, Medien und Kommunikation

Hochschulen sind entweder staatliche oder staatlich anerkannte Institutionen. Sowohl in ihrem Handeln einschließlich der Planung von Studiengängen als auch in der Festsetzung und Zuerkennung von Studienabschlüssen unterliegen sie der Hochschulgesetzgebung

6.2 Studiengänge und -abschlüsse

In allen drei Hochschultypen wurden die Studiengänge traditionell als integrierte „lange“ (einstufige) Studiengänge angeboten, die entweder zum Diplom oder zum Magister Artium führen oder mit einer Staatsprüfung abschließen

Im Rahmen des Bologna-Prozesses wird das einstufige Studiensystem sukzessiv durch ein zweistufiges ersetzt. Seit 1999 besteht die Möglichkeit, parallel zu oder anstelle von traditionellen Studiengängen gestufte Studiengänge (Bachelor und Master) anzubieten. Dies soll den Studierenden mehr Wahlmöglichkeiten und Flexibilität beim Planen und Verfolgen ihrer Lernziele bieten, sowie Studiengänge international kompatibel machen

Einzelheiten s. Abschnitte 6.4.1, 6.4.2 bzw. 6.4.3 Tab. 1 gibt eine zusammenfassende Übersicht.

6.3 Anerkennung/Akkreditierung von Studiengängen und Abschlüssen

Um die Qualität und die Vergleichbarkeit von Qualifikationen sicher zu stellen, müssen sich sowohl die Organisation und Struktur von Studiengängen als auch die grundsätzlichen Anforderungen an Studienabschlüsse an den Prinzipien und Regelungen der Ständigen Konferenz der Kultusminister der Länder (KMK) orientieren.³ Seit 1999 existiert ein bundesweites Akkreditierungssystem für Studiengänge unter der Aufsicht des Akkreditierungsrates, nach dem alle neu eingeführten Studiengänge akkreditiert werden. Akkreditierte Studiengänge sind berechtigt, das Qualitätsregul des Akkreditierungsrates zu führen.⁴

Tab. 1: Institutionen, Studiengänge und Abschlüsse im Deutschen Hochschulsystem

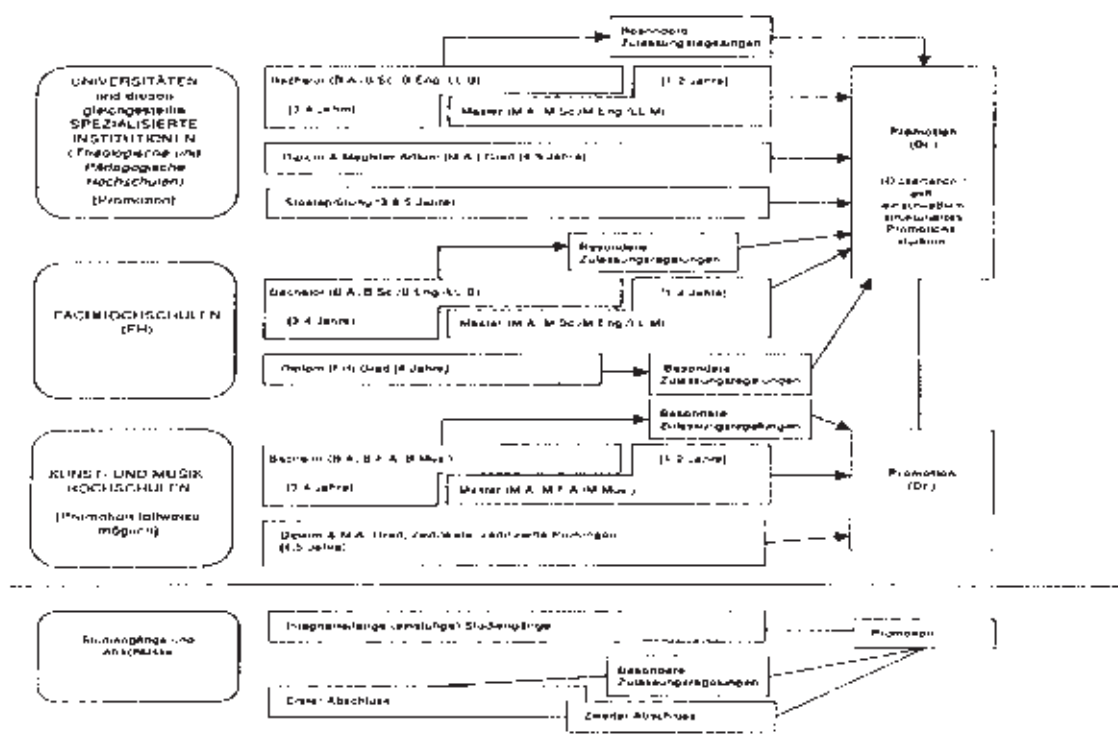

Diploma Supplement NN

Seite 5 von 5

8.2 Organisation und Struktur der Studiengänge

Die folgenden Studiengänge können von allen drei Hochschultypen angeboten werden. Bachelor- und Masterstudiengänge können nacheinander, an unterschiedlichen Hochschulen, an unterschiedlichen Hochschultypen und mit Phasen der Erwerbstätigkeit zwischen der ersten und der zweiten Qualifikationsstufe studiert werden. Bei der Planung werden Module und das Europäische System zur Akkumulation und Transfer von Kreditpunkten (ECTS) verwendet, wobei einem Semester 30 Kreditpunkte entsprechen.

8.2.1 Bachelor

In Bachelorstudiengängen werden wissenschaftliche Grundlagen, Methodenkompetenz und berufsbezogene Qualifikationen vermittelt. Der Bachelorabschluss wird nach 3 bis 4 Jahren vergeben.

Zum Bachelorstudium gehört eine schriftliche Abschlussarbeit. Studiengänge, die mit dem Bachelor abgeschlossen werden, müssen gemäß dem Gesetz zur Errichtung einer Stiftung zur Akkreditierung von Studiengängen in Deutschland akkreditiert werden.¹

Studiengänge der ersten Qualifikationsstufe (Bachelor) schließen mit den Graden Bachelor of Arts (B.A.), Bachelor of Science (B.Sc.), Bachelor of Engineering (B.Eng.), Bachelor of Laws (LL.B.), Bachelor of Fine Arts (B.F.A.) oder Bachelor of Music (B.Mus.) ab.

8.2.2 Master

Der Master ist der zweite Studienabschluss nach weiteren 1 bis 2 Jahren. Masterstudiengänge sind nach den Profiltypen „stärker anwendungsorientiert“ und „stärker forschungsorientiert“ zu differenzieren. Die Hochschulen legen für jeden Masterstudiengang das Profilstück fest.

Zum Masterstudium gehört eine schriftliche Abschlussarbeit. Studiengänge, die mit dem Master abgeschlossen werden, müssen gemäß dem Gesetz zur Errichtung einer Stiftung zur Akkreditierung von Studiengängen in Deutschland akkreditiert werden.²

Studiengänge der zweiten Qualifikationsstufe (Master) schließen mit den Graden Master of Arts (M.A.), Master of Science (M.Sc.), Master of Engineering (M.Eng.), Master of Laws (LL.M.), Master of Fine Arts (M.F.A.) oder Master of Music (M.Mus.) ab. Weiterbildende Masterstudiengänge, sowie solche, die inhaltlich nicht auf den vorangegangenen Bachelorstudiengang aufbauen können andere Bezeichnungen erhalten (z. B. MBA).

8.2.3 Integrierte „lange“ einstufige Studiengänge:
Diplom, Magister Artium, Staatsprüfung

Ein integrierter Studiengang ist entweder mono-disziplinär (Diplomabschlüsse und die meisten Staatsprüfungen) oder besteht aus einer Kombination von entweder zwei Hauptfächern oder einem Haupt- und zwei Nebenfächern (Magister Artium). Das Vorstudium (1,5 bis 2 Jahre) dient der breiten Orientierung und dem Grundfächerwerb im jeweiligen Fach. Eine Zwischenprüfung (bzw. Vordiplom) ist Voraussetzung für die Zulassung zum Hauptstudium, d. h. zum fortgeschrittenen Studium und der Spezialisierung. Voraussetzung für den Abschluss sind die Vorlage einer schriftlichen Abschlussarbeit (Dauer bis zu 6 Monaten) und umfangreiche schriftliche und mündliche Abschlussprüfungen. Ähnliche Regelungen gelten für die Staatsprüfung. Die erworbene Qualifikation entspricht dem Master.

Die Regelstudienzeit an *Universitäten* beträgt bei integrierten Studiengängen 4 bis 5 Jahre (Diplom, Magister Artium) oder 3 bis 3,5 Jahre (Staatsprüfung). Mit dem Diplom werden ingenieur-, natur- und wirtschaftswissenschaftliche Studiengänge abgeschlossen. In den Geisteswissenschaften ist der entsprechende Abschluss in der Regel der Magister Artium (M.A.) in den Sozialwissenschaften variiert die Praxis je nach Tradition der jeweiligen Hochschule. Juristische, medizinische, pharmazeutische und Lehramtsstudiengänge schließen mit der Staatsprüfung ab. Die drei Qualifikationen (Diplom, Magister Artium und Staatsprüfung) sind akademisch gleichwertig. Sie bilden die formale Voraussetzung zur Promotion. Weitere Zulassungsvoraussetzungen können von der Hochschule festgelegt werden, s. Abschnitt 8.5.

Die Regelstudienzeit an *Fachhochschulen (FH)* beträgt bei integrierten Studiengängen 4 Jahre und schließt mit dem Diplom (FH) ab. Fachhochschulen haben kein Promotionsrecht; qualifizierte Absolventen können sich für die Zulassung zur Promotion an promotionsberechtigten Hochschulen bewerben, s. Abschnitt 8.5.

Das Studium an *Kunst- und Musikhochschulen* ist in seiner Organisation und Struktur abhängig vom jeweiligen Fachgebiet und der individuellen Zielsetzung. Neben dem Diplom- bzw. Magisterabschluss gibt es bei integrierten Studiengängen Zertifikate und zertifizierte Abschlussprüfungen für spezielle Bereiche und berufliche Zwecke.

8.3 Promotion

Universitäten sowie gleichgestellte Hochschulen und einige Kunst- und Musikhochschulen sind promotionsberechtigt. Formale Voraussetzung für die Zulassung zur Promotion ist ein qualifizierter Masterabschluss (Fachhochschulen und Universitäten), ein Magisterabschluss, ein Diplom, eine Staatsprüfung oder ein äquivalenter ausländischer Abschluss. Besonders qualifizierte Inhaber eines Bachelorgrades oder eines Diplom (FH) können ohne einen weiteren Studienabschluss im Wege eines Eignungsfeststellungsverfahrens zur Promotion zugelassen werden. Die Universitäten bzw. promotionsberechtigten Hochschulen

regeln sowohl die Zulassung zur Promotion als auch die Art der Eignungsprüfung. Voraussetzung für die Zulassung ist außerdem, dass das Promotionsprojekt von einem Hochschullehrer als Betreuer angenommen wird.

8.4 Benotungsskala

Die deutsche Benotungsskala umfasst üblicherweise 5 Grade (mit zehnteiligen Entsprechungen; es können auch Zwischennoten vergeben werden): „Sehr gut“ (1), „Gut“ (2), „Befriedigend“ (3), „Ausreichend“ (4), „Nicht ausreichend“ (5). Zum Bestehen ist mindestens die Note „Ausreichend“ (4) notwendig. Die Bezeichnung für die Noten kann in Einzelfällen und für den Doktorgrad abweichen.

Außerdem verwenden Hochschulen zum Teil bereits die ECTS-Benotungsskala, die mit den Graden A (die besten 10 %), B (die nächsten 25 %), C (die nächsten 30 %), D (die nächsten 25 %) und E (die nächsten 10 %) arbeitet.

8.5 Hochschulzeugnis

Die Allgemeine Hochschulreife (Abitur) nach 12 bis 13 Schuljahren ermöglicht den Zugang zu allen Studiengängen. Die Fachgebundene Hochschulreife ermöglicht den Zugang zu bestimmten Fächern. Das Studium an Fachhochschulen ist auch mit der Fachhochschulreife möglich, die in der Regel nach 12 Schuljahren erworben wird. Der Zugang zu Kunst- und Musikhochschulen kann auf der Grundlage von anderen bzw. zusätzlichen Voraussetzungen zum Nachweis einer besonderen Eignung erfolgen.

Die Hochschulen können in bestimmten Fällen zusätzliche spezifische Zulassungsverfahren durchführen.

8.6 Informationsquellen in der Bundesrepublik

- Kultusministerkonferenz (KMK) (Ständige Konferenz der Kultusminister der Länder in der Bundesrepublik Deutschland), Lennebergstraße 6, D-53113 Bonn, Fax: +49(0)228/501-229, Tel.: +49(0)228/501-0
- Zentralstelle für ausländisches Bildungswesen (ZfB) als deutsche NARIC, www.kmk.org, E-Mail: zab@kmk.org
- „Dokumentations- und Bildungsinformationsdienst“ als deutscher Partner im EURYDICE-Netz, für Informationen zum Bildungswesen in Deutschland (www.kmk.org/doku/bildungswesen.htm), E-Mail: eurydice@kmk.org
- Hochschulrektorenkonferenz (HRK), Ahnrstr. 39, D-53175 Bonn, Fax: +49(0)228/887-110, Tel.: +49(0)228/887-0, www.hrk.de, E-Mail: ehr@hrk.de
- „Hochschulkompass“ der Hochschulrektorenkonferenz, enthält umfassende Informationen zu Hochschulen, Studiengängen etc. (www.hochschulkompass.de)

¹ Die Information berücksichtigt nur die Aspekte, die direkt das Diploma Supplement betreffen. Informationsstand 1.7.2005.

² Berufsakademien sind keine Hochschulen, es gibt sie nur in einigen Bundesländern. Sie bieten Studiengänge in enger Zusammenarbeit mit privaten Unternehmen an. Studierende erhalten einen offiziellen Abschluss und machen eine Ausbildung im Betrieb. Manche Berufsakademien bieten Bachelorstudiengänge an, deren Abschluss einem Bachelorgrad einer Hochschule gleichgestellt werden können, wenn sie von einer deutschen Akkreditierungsagentur akkreditiert sind.

³ Ländergemeinsame Strukturvorgaben gemäß § 9 Abs. 2 HRG für die Akkreditierung von Bachelor- und Masterstudiengängen (Beschluss der Kultusministerkonferenz vom 10.10.2003 i. d. F. vom 21.4.2005).

⁴ „Gesetz zur Errichtung einer Stiftung „Stiftung zur Akkreditierung von Studiengängen in Deutschland“, in Kraft getreten am 26.02.06, GV NRW 2006, Nr. 5, S. 45, in Verbindung mit der Vereinbarung der Länder zur Stiftung „Stiftung Akkreditierung von Studiengängen in Deutschland“ (Beschluss der Kultusministerkonferenz vom 18.12.2004).

⁵ Siehe Fußnote Nr. 4.

⁶ Siehe Fußnote Nr. 4.

Anlage 3

Besondere Bestimmungen**§ 1
Regelstudienzeit**

Die Regelstudienzeit für den weiterbildenden Master-Fernstudiengang Facility Management beträgt vier Semester.

**§ 2
Umrechnungstabelle für ECTS-Noten**

Rechnerischer Wert Note	ECTS-Grade	ECTS-Definition
1,0 bis 1,5	A	excellent
1,6 bis 2,0	B	very good
2,1 bis 3,0	C	good
3,1 bis 3,5	D	satisfactory
3,6 bis 4,0	E	sufficient
4,1 bis 5,0	F/FX	failed

**§ 3
Zweite Wiederholung von Modulprüfungen**

Eine zweite Wiederholung einer nicht bestandenen Modulprüfung ist grundsätzlich nur zulässig, wenn

1. ein besonderer Härtefall vorliegt oder
2. der Kandidat mindestens die Hälfte aller bis dahin abzulegenden Modulprüfungen nach Anlage 1 mit wenigstens „befriedigend“ (siehe Prüfungsordnung § 4 Abs. 2) bestanden hat oder
3. er nur eine Modulprüfung nicht bestanden hat, wobei nicht mehr als drei Modulprüfungen ein zweites Mal wiederholt werden können.

Der Antrag ist schriftlich beim Vorsitzenden des Prüfungsausschusses für das Fernstudium einzureichen.

**§ 4
Zulassung zu Master-Thesis und Kolloquium**

Das Thema der Master-Thesis wird frühestens vergeben, wenn 55 Credits gemäß dieser Prüfungsordnung nachgewiesen werden können. Zum Kolloquium wird nur zugelassen, wer 65 Credits erworben hat.

**§ 5
Bearbeitungszeit Master-Thesis**

Die Bearbeitungszeit der Master-Thesis beträgt 26 Wochen. Die Master-Thesis wird in der Regel im 4. Semester bearbeitet. Im Einzelfall kann auf Basis eines begründeten Antrags der Prüfungsausschuss für das Fernstudium die Bearbeitungszeit ausnahmsweise um höchstens zwei Wochen verlängern. Der Antrag ist schriftlich beim Vorsitzenden des Prüfungsausschusses für das Fernstudium einzureichen.

**§ 6
Sprache der Master-Thesis**

Die Master-Thesis ist in deutscher oder englischer Sprache abzufassen. Auf Antrag des Studenten und im Einvernehmen mit dem

Betreuer kann der Prüfungsausschuss für das Fernstudium zulassen, dass die Master-Thesis in einer anderen Sprache verfasst wird; in diesem Fall muss sie eine Zusammenfassung in deutscher Sprache enthalten. Der Antrag ist schriftlich an den Vorsitzenden des Prüfungsausschusses für das Fernstudium einzureichen

**§ 7
Prüfungsausschuss**

Der Prüfungsausschuss besteht aus sieben Mitgliedern, davon vier Professoren, einem wissenschaftlichen Mitarbeiter und zwei Studenten. Ist kein wissenschaftlicher Mitarbeiter vorhanden, fällt dessen Sitz der Gruppe der Professoren zu.

**§ 8
Mindestteilnehmerzahl für Spezialisierung**

Die Hochschule ist nur dann verpflichtet eine Spezialisierung anzubieten, wenn mindestens fünf Studierende teilnehmen. Über Ausnahmen entscheidet der Prüfungsausschuss.

**§ 9
Bildung der Gesamtnote, Zeugnis und Zeugnisergänzung**

Die Gesamtnote errechnet sich entsprechend § 4 aus den Modulnoten und ihrer Gewichtung gemäß der Credits in der Anlage 1 und der Note der Master-Thesis (einschließlich Kolloquium) gemäß § 23. Die Modulnoten gehen mit einem Anteil von zwei Drittel, die Master-Thesis mit Kolloquium mit einem Anteil von einem Drittel in die Gesamtnote ein.

$$\text{Gesamtnote} = \frac{\text{Summe (Modulnoten} \cdot \text{CR)}}{\text{(Summe der CR = 65)}} \cdot \frac{2}{3} + \text{Note Masterthesis mit Kolloquium} \cdot \frac{1}{3}$$

**§ 10
Abschlussnote**

Neben der Note auf der Grundlage der deutschen Notenskala von 1 bis 5 ist bei der Abschlussnote zusätzlich auch eine relative Note entsprechend der ECTS-Bewertungsskala auszuweisen:

- A die besten 10 %
- B die nächsten 25 %
- C die nächsten 30 %
- D die nächsten 25 %
- E die nächsten 10 %.

**§ 11
Masterurkunde und Zeugnis**

Nach bestandener Masterprüfung verleiht die Hochschule Wismar den akademischen Grad „Master of Science“ (abgekürzt M.Sc.).

(2) Auf Wunsch des Kandidaten kann die entsprechende Spezialisierung auf dem Abschlusszeugnis ausgewiesen werden.

Prüfungsordnung für den Master-Fernstudiengang Qualitätsmanagement der Hochschule Wismar

Vom 19. September 2008

Aufgrund von § 2 Abs. 1 in Verbindung mit § 38 Abs. 1 des Gesetzes über die Hochschulen des Landes Mecklenburg-Vorpommern (Landeshochschulgesetz – LHG M-V) vom 5. Juli 2002 (GVOBl. M-V S. 398)¹, zuletzt geändert durch Artikel 19 des Gesetzes vom 10. Juli 2006 (GVOBl. M-V S. 539)², hat die Hochschule Wismar die folgende Prüfungsordnung für den weiterbildenden Master-Fernstudiengang Qualitätsmanagement als Satzung erlassen:

Inhaltsverzeichnis

I. Allgemeines

- § 1 Regelstudienzeit, Studienaufbau und Stundenumfang
- § 2 Prüfungsaufbau
- § 3 Bestehen oder Nichtbestehen
- § 4 Bildung der Modulnoten
- § 5 Bewertung der Prüfungsleistungen
- § 6 Vergabe von Credits
- § 7 Prüfungstermine
- § 8 Meldefristen und Fristüberschreitung
- § 9 Freiversuch, Wiederholung der Modulprüfungen und der Master-Thesis
- § 10 Versäumnis, Rücktritt, Täuschung, Ordnungsverstoß
- § 11 Arten der Prüfungsleistungen
- § 12 Mündliche Prüfungen
- § 13 Klausurarbeiten und sonstige schriftliche Arbeiten
- § 14 Projektarbeiten
- § 15 Master-Thesis und Kolloquium
- § 16 Prüfungsausschuss
- § 17 Zentrales Prüfungsamt
- § 18 Prüfer und Beisitzer

§ 19 Anrechnung von Studienzeiten, Studienleistungen und Prüfungsleistungen

§ 20 Allgemeine Zulassungsvoraussetzungen

II. Master-Prüfung

§ 21 Zweck und Durchführung der Master-Prüfung

§ 22 Prüfungsvorleistungen

§ 23 Art, Umfang und Gegenstand der Master-Prüfung

§ 24 Bildung der Gesamtnote, Zeugnis und Zeugnisergänzung

§ 25 Hochschulgrad und Masterurkunde

III. Schlussbestimmungen

§ 26 Ungültigkeit der Master-Prüfung

§ 27 Einsicht in die Prüfungsakten

§ 28 Inkrafttreten

Anlagen

Anlage 1: Prüfungsplan

Anlage 2: Diploma Supplement

Anlage 3: Besondere Bestimmungen

I. Allgemeines*

§ 1

Regelstudienzeit, Studienaufbau und Stundenumfang

(1) Die Regelstudienzeit wird in der Anlage 3 geregelt. Hierin ist die zur Anfertigung der Master-Thesis benötigte Zeit enthalten.

(2) Alle Lehrveranstaltungen sind zu Modulen zusammengefasst. Module bezeichnen einen Verbund von sinnvoll aufeinander bezogenen beziehungsweise aufeinander aufbauenden Lehrveranstaltungen, die sich einem bestimmten thematischen oder inhaltlichen Schwerpunkt widmen. Die Module können in Ausnahmefällen blockweise angeboten werden. In jedem Modul ist eine studienbegleitende Modulprüfung abzulegen. Entsprechend dem ECTS richtet sich die Zahl der Credits, die für ein Modul oder die Master-Thesis mit dem dazugehörigen Kolloquium vergeben wird, nach der jeweils für einen durchschnittlich begabten Kandidaten regelmäßig zugrunde zu legenden Arbeitsbelastung. Die gesamte Arbeitsbelastung des Kandidaten beträgt 600 Stunden in jedem

der ersten drei Semester und 900 Stunden im vierten Semester. Dieser Zeitaufwand entspricht in den ersten drei Semestern 20 Credits pro Semester und 30 Credits im vierten Semester. Credits werden in ganzen Zahlen vergeben.

(3) Der Studieninhalt orientiert sich an der Studienordnung. Diese enthält die detaillierte Beschreibung der Module.

(4) Während des Studiums können Studien- und Prüfungsleistungen an ausländischen Hochschulen absolviert werden. Die Anrechnung der im Ausland erbrachten Studien- und Prüfungsleistungen richtet sich nach dem European Credit Transfer System (ECTS). Über Ausnahmen entscheidet der Prüfungsausschuss.

§ 2

Prüfungsaufbau

(1) Die Master-Prüfung besteht aus Modulprüfungen und der Master-Thesis mit Kolloquium.

¹ Mitt.bl. BM M-V S. 511

² Mitt.bl. BM M-V S. 635

* Die Prüfungsordnung dient der Anwendung der Gesetze und der Gestaltung des Studiums auch im Hinblick auf die Gleichstellung von Frau und Mann. Soweit die folgenden Vorschriften geschlechtsspezifische Wortformen verwenden, gelten diese gleichermaßen für beide Geschlechter.

(2) Modulprüfungen können jeweils aus einer oder mehreren Prüfungsleistungen (§ 11 ff.) bestehen. In einer Modulprüfung sollen in der Regel nicht mehr als drei Prüfungsleistungen erbracht werden; sie kann auch aus nur einer Prüfungsleistung bestehen. Die Anzahl der Prüfungen wird in der Anlage 1 geregelt.

(3) Eine Modulprüfung umfasst das Prüfungsfach oder das fächerübergreifende Prüfungsgebiet, dessen Durchdringung oder hinreichende Beherrschung vom Kandidaten verlangt werden muss, um das Studium mit Erfolg fortsetzen oder abschließen zu können.

(4) Modulprüfungen werden grundsätzlich studienbegleitend abgenommen, wenn die Lehrinhalte des Prüfungsfaches in dem für das Studium vorgesehenen vollen Umfang vermittelt worden sind. Prüfungen, die ein Modul abschließen, sind bis zum Beginn des Folgesemesters anzubieten.

§ 3

Bestehen oder Nichtbestehen

(1) Die Master-Prüfung ist bestanden, wenn sämtliche Modulprüfungen der Master-Prüfung bestanden und die Master-Thesis einschließlich des Kolloquiums mindestens mit „ausreichend“ (4,0) bewertet wurden.

(2) Eine Modulprüfung ist bestanden, wenn jede ihrer Prüfungsleistungen mindestens mit der Note „ausreichend“ (4,0) bewertet ist. Dies gilt auch für die Master-Thesis und das Kolloquium.

(3) Hat der Kandidat eine Modulprüfung nicht bestanden oder wurde die Master-Thesis schlechter als „ausreichend“ (4,0) bewertet, so erhält der Kandidat hierüber vom Prüfungsausschuss einen schriftlichen Bescheid mit einer Rechtsbehelfsbelehrung, der auch darüber Auskunft gibt, ob und gegebenenfalls in welchem Umfang und in welcher Frist die Modulprüfung oder die Master-Thesis wiederholt werden können. Es ist insbesondere auf die Folgen des § 17 Abs. 6 Nr. 4 des Landeshochschulgesetzes hinzuweisen.

(4) Hat der Kandidat die Master-Prüfung nicht bestanden, und will er das Studium nicht, nicht sofort oder nicht an der Hochschule Wismar fortsetzen, so wird ihm auf Antrag und gegen Vorlage der entsprechenden Nachweise sowie der Exmatrikulationsbescheinigung eine Bescheinigung ausgestellt, die die erbrachten Prüfungsleistungen und deren Noten sowie die noch fehlenden Prüfungsleistungen enthält und erkennen lässt, dass die Master-Prüfung nicht bestanden ist.

§ 4

Bildung der Modulnoten

(1) Besteht eine Modulprüfung aus mehreren Prüfungsleistungen errechnet sich die Modulnote aus dem Durchschnitt der Noten der einzelnen Prüfungsleistungen unter Berücksichtigung ihrer Gewichtung gemäß der Credits in der Anlage 1.

Summe (Prüfungsleistungen * CR)

Modulnote = -----
(Summe der CR)

(2) Dabei wird nur die erste Dezimalstelle hinter dem Komma berücksichtigt; alle weiteren Stellen werden ohne Rundung gestrichen. Die Modulnote lautet

bei einem Durchschnitt bis einschließlich 1,5	=	sehr gut;
bei einem Durchschnitt von 1,6 bis einschließlich 2,5	=	gut;
bei einem Durchschnitt von 2,6 bis einschließlich 3,5	=	befriedigend;
bei einem Durchschnitt von 3,6 bis einschließlich 4,0	=	ausreichend;
bei einem Durchschnitt ab 4,1	=	nicht ausreichend.

(3) Besteht eine Modulprüfung nur aus einer Prüfungsleistung, so ist deren Note gleichzeitig die erzielte Note des Moduls.

§ 5

Bewertung der Prüfungsleistungen

(1) Die Noten für die einzelnen Prüfungsleistungen werden von den jeweiligen Prüfern festgesetzt. Für die Bewertung der Prüfungsleistungen sind folgende Noten zu verwenden:

1,0; 1,3	= sehr gut	= eine hervorragende Leistung
1,7; 2,0; 2,3	= gut	= eine Leistung, die erheblich über den durchschnittlichen Anforderungen liegt
2,7; 3,0; 3,3	= befriedigend	= eine Leistung, die durchschnittlichen Anforderungen entspricht
3,7; 4,0	= ausreichend	= eine Leistung, die trotz ihrer Mängel noch den Anforderungen genügt
5,0	= nicht ausreichend	= eine Leistung, die wegen erheblicher Mängel den Anforderungen nicht mehr genügt

(2) Die nach Absatz 1 vergebenen Noten werden entsprechend der Anlage 3 in ECTS-Noten umgerechnet und im Diploma Supplement ausgewiesen.

§ 6

Vergabe von Credits

(1) Die Vergabe von Credits richtet sich nach dem European Credit Transfer System (ECTS). Das ECTS dient der quantitativen Anrechnung der sich aus dieser Prüfungsordnung für den Kandidaten ergebenden Gesamtbelastung.

(2) Credits werden für die in der Anlage 1 vorgesehenen Module und die Master-Thesis mit dem dazugehörigen Kolloquium vergeben.

(3) Die Vergabe von Credits setzt das Bestehen der jeweiligen Modulprüfung oder das Bestehen der Master-Thesis mit dem dazugehörigen Kolloquium voraus.

§ 7

Prüfungstermine

(1) Die Master-Prüfung soll spätestens bis zum Ende der Regelstudienzeit abgeschlossen sein. Sie kann vor diesem Zeitpunkt abgelegt werden, sofern die für die Zulassung erforderlichen Prüfungsvorleistungen erbracht worden sind.

(2) Die Modulprüfungen werden in der Regel studienbegleitend während der angesetzten Präsenzphasen abgelegt. Der Prüfungsausschuss bestimmt die Prüfungstermine und gibt sie gemeinsam mit den Namen der Prüfer spätestens sechs Wochen vor der Prüfung bekannt.

(3) Der Kandidat ist rechtzeitig über Art und Zahl der nach § 22 erforderlichen Prüfungsvorleistungen und der zu absolvierenden Modulprüfungen mit den ihnen zugeordneten Prüfungsleistungen und über die Termine, zu denen sie zu erbringen sind, sowie über den Aus- und Abgabezeitpunkt der Master-Thesis zu informieren. Ihm sind ebenso für jede Modulprüfung die jeweiligen Wiederholungstermine bekannt zu geben.

(4) Dem Kandidaten ist bekannt zu geben, wann unter Berücksichtigung aller Fristüberschreitungs- und Wiederholungsmöglichkeiten in der Master-Prüfung die Rechtsfolge des § 17 Abs. 6 Nr. 4 des Landeshochschulgesetzes einsetzt.

§ 8

Meldefristen und Fristüberschreitung

(1) Der Kandidat hat sich zu einer Modulprüfung gemäß § 20 Abs. 5 zu melden. Für die Meldung zur Prüfung wird jeweils eine Frist gesetzt, die sich nach dem jeweiligen Prüfungstermin richtet. Zwischen dem Ende der Meldefrist und dem Beginn der Prüfung müssen mindestens vier Wochen liegen.

(2) Überschreitet der Kandidat aus von ihm zu vertretenden Gründen die vom Prüfungsausschuss gemäß § 20 Abs. 5 festgelegten Fristen zur Meldung für die letzte Modulprüfung um mehr als zwei Semester oder legt er die Prüfung zu der er sich gemeldet hat, aus von ihm zu vertretenden Gründen nicht ab, so gilt diese Modulprüfung als abgelegt und nicht bestanden. Für die einzelnen Modulprüfungen gelten die Meldetermine der Master-Prüfung als spätester Termin im Sinne von Satz 1. Satz 1 gilt entsprechend für eine nicht zum vorgesehenen Termin begonnene Master-Thesis. Versäumnisgründe, die der Studierende nicht zu vertreten hat, sind dem Prüfungsausschuss unverzüglich schriftlich anzuzeigen und glaubhaft zu machen. Erkennt der Prüfungsausschuss die Gründe an, so ist von ihm ein neuer Termin anzuberaumen, der dem Studierenden schriftlich mitzuteilen ist. Bei den Versäumnisgründen im Sinne von Satz 3 sind die gesetzlichen Mutterschutzfristen und die Fristen der Elternzeit zu berücksichtigen.

(3) Auf Antrag des Kandidaten können Auslands- und Sprachstudienaufenthalte und Zeiten der aktiven Mitarbeit in Hochschulgremien nicht auf die Regelstudienzeit angerechnet werden. Unberücksichtigt bleibt ein Auslandsstudium bis zu zwei Semestern, ein Sprachsemester bis zu einem Semester, wenn der Kandidat nachweislich an einer ausländischen Hochschule für einen Studiengang, in dem er diese Regelung in Anspruch nehmen möchte, eingeschrieben war und darin Lehrveranstaltungen in angemessenen

Umfang besucht und je Semester mindestens 10 Credits erworben hat. Ferner können Fachsemester, höchstens jedoch bis zu zwei Semestern, nicht auf die Regelstudienzeit angerechnet werden, wenn der Kandidat während dieser Zeit als gewähltes Mitglied in gesetzlich vorgesehenen Gremien oder satzungsmäßigen Organen der Hochschule tätig und nachweislich am ordnungsgemäßen Studium in erheblichem Maße gehindert war. Über den Antrag des Kandidaten entscheidet der Prüfungsausschuss.

(4) Unabhängig von Absatz 2 Satz 3 kann der zuständige Prüfungsausschuss unter Würdigung der Ursachen für die Verzögerung des Studiums Ausnahmen von Absatz 2 Satz 2 zulassen, wenn der Kandidat nach Inanspruchnahme der Studienberatung eine vom Prüfungsausschuss befürwortete Konzeption für die Beendigung des Studiums innerhalb von zwei Semestern vorlegt.

§ 9

Freiversuch, Wiederholung der Modulprüfungen und der Master-Thesis

(1) Erstmals nicht bestandene Modulprüfungen gelten als dann nicht unternommen, wenn sie zu den in der Anlage 1 vorgesehenen Regelprüfungsterminen abgelegt werden (Freiversuch). Satz 1 gilt nicht, wenn die Prüfung aufgrund eines ordnungswidrigen Verhaltens, insbesondere eines Täuschungsversuchs, für nicht bestanden erklärt wurde. Für die Master-Thesis gilt Absatz 10.

(2) Eine zu den in der Anlage 1 vorgesehenen Regelprüfungsterminen bestandene Prüfungsleistung der Master-Prüfung kann zur Notenverbesserung erneut abgelegt werden. Der Freiversuch bestandener Prüfungsleistungen ist nur auf Klausuren und Stehgreife anwendbar. Die erstmals bestandene Prüfungsleistung gilt mit der Meldung zur Prüfung als nicht unternommen.

(3) Die Wiederholung einer im Rahmen der Freiversuchsregelung abgelegten Modulprüfung hat zum nächsten regulären Prüfungstermin zu erfolgen.

(4) Ist ein Kandidat aus Gründen, die er nicht zu vertreten hat, an der Wahrnehmung eines Freiversuchs gehindert, sind die Gründe dem Prüfungsausschuss unverzüglich schriftlich anzuzeigen und glaubhaft zu machen. Erkennt der Prüfungsausschuss die Gründe an, so ist von ihm ein neuer Termin anzuberaumen, der dem Kandidaten schriftlich mitzuteilen ist. Bei den Hindernisgründen im Sinne von Satz 1 sind die gesetzlichen Mutterschutzfristen und die Fristen der Elternzeit zu beachten.

(5) Eine nicht bestandene Modulprüfung kann unabhängig vom Freiversuch einmal wiederholt werden. Die Wiederholung einer bestandenen Modulprüfung unabhängig vom Freiversuch ist nicht zulässig. Fehlversuche an anderen Hochschulen in der Bundesrepublik Deutschland werden angerechnet. Die Wiederholungsprüfung ist nur zum nächsten regulären Prüfungstermin nach Ablauf des jeweiligen Prüfungsverfahrens zulässig, sofern nicht dem Kandidaten wegen besonderer, von ihm nicht zu vertretender Gründe eine Nachfrist gewährt wird. Für die Master-Thesis gilt Absatz 10.

(6) Besteht eine nicht bestandene Modulprüfung aus mehreren Prüfungsleistungen, sind nur die mit der Note „nicht ausreichend“ (5,0) bewerteten Prüfungsleistungen zu wiederholen.

(7) Eine Wiederholung einer Modulprüfung liegt auch dann vor, wenn eine im Rahmen eines Freiversuches (Absatz 1) abgelegte Modulprüfung nicht bestanden worden ist und ein dritter Versuch erforderlich wird.

(8) Eine zweite Wiederholung kann für in der Anlage 3 zu bestimmenden Ausnahmefälle und nur zum nächsten regulären Prüfungstermin erfolgen.

(9) Bei Versäumnis der Wiederholungsfrist gilt die Modulprüfung als abgelegt und nicht bestanden, es sei denn, der Kandidat hat das Versäumnis nicht zu vertreten. Der für das Versäumnis geltend gemachte Grund muss unverzüglich schriftlich angezeigt und glaubhaft gemacht werden. Bei Krankheit des Studierenden ist ein amtsärztliches Attest vorzulegen. Der Krankheit des Kandidaten steht die Krankheit eines von ihm überwiegend allein zu versorgenden Kindes gleich. Erkennt der Prüfungsausschuss den Grund an, so wird ein neuer Termin anberaumt, der dem Studierenden schriftlich mitgeteilt wird; dies ist in der Regel der nächstmögliche Prüfungstermin, sofern der anerkannte Grund dem nicht entgegensteht.

(10) Die Master-Thesis und das Kolloquium können bei einer Bewertung, die schlechter als „ausreichend“ (4,0) ist, nur einmal wiederholt werden. Die Wiederholung einer Master-Thesis, die „ausreichend“ (4,0) und besser bewertet wurde, ist nicht zulässig. Fehlversuche an anderen Hochschulen in der Bundesrepublik Deutschland werden angerechnet. Die Vergabe muss alsbald, spätestens sechs Wochen nach Bekanntgabe des Ergebnisses der Master-Thesis beim Prüfungsausschuss beantragt werden. Eine Rückgabe des Themas der Master-Thesis ist nur zulässig, wenn der Kandidat bei der Anfertigung seiner ersten Master-Thesis von dieser Möglichkeit keinen Gebrauch gemacht hat.

(11) Werden die Termine und Fristen für Prüfungen beziehungsweise Prüfungswiederholungen gemäß der Absätze 3, 5, 8 und 9 versäumt, gilt die Modulprüfung beziehungsweise Master-Thesis als abgelegt und nicht bestanden, es sei denn, der Kandidat hat das Versäumnis nicht zu vertreten. Der für den Rücktritt oder das Versäumnis geltend gemachte Grund muss unverzüglich schriftlich angezeigt und glaubhaft gemacht werden. Bei Krankheit des Studierenden ist ein amtsärztliches Attest vorzulegen. Der Krankheit des Kandidaten steht die Krankheit eines von ihm überwiegend allein zu versorgenden Kindes gleich. Erkennt der Prüfungsausschuss den Grund an, so wird ein neuer Termin anberaumt, der dem Studierenden schriftlich mitgeteilt wird; dies ist in der Regel der nächstmögliche Prüfungstermin, sofern der anerkannte Grund dem nicht entgegensteht. Die bereits vorliegenden Prüfungsleistungen sind in diesem Fall anzurechnen.

§ 10

Versäumnis, Rücktritt, Täuschung, Ordnungsverstoß

(1) Eine Prüfungsleistung gilt als mit „nicht ausreichend“ (5,0) bewertet, wenn der Kandidat einen für ihn bindenden Prüfungstermin ohne triftigen Grund versäumt oder wenn er von einer Prüfung, die er angetreten hat, ohne triftigen Grund zurücktritt. Dasselbe gilt, wenn eine schriftliche Prüfungsleistung nicht innerhalb der vorgegebenen Bearbeitungszeit erbracht wird.

(2) Kann der Kandidat aus von ihm nicht zu vertretenden Gründen die für die Ablegung von Modulprüfungen und die Anfertigung der Master-Thesis festgelegten Fristen nicht einhalten, hat er dieses rechtzeitig zusammen mit einem Antrag auf Terminverschiebung über das Zentrale Prüfungsamt dem Prüfungsausschuss anzuzeigen. Der für den Rücktritt oder das Versäumnis geltend gemachte Grund muss unverzüglich schriftlich angezeigt und glaubhaft gemacht werden. Bei Krankheit des Kandidaten ist ein amtsärztliches Attest vorzulegen. Der Krankheit des Kandidaten steht die Krankheit eines von ihm überwiegend allein zu versorgenden Kindes gleich. Erkennt der Prüfungsausschuss den Grund an, so wird ein neuer Termin anberaumt, der dem Kandidaten vom Zentralen Prüfungsamt schriftlich mitgeteilt wird; dies ist der nächstmögliche Prüfungstermin, sofern der anerkannte Grund dem nicht entgegensteht. Die bereits vorliegenden Prüfungsleistungen sind in diesem Fall anzurechnen. Bei den Versäumnisgründen im Sinne von Satz 3 sind die gesetzlichen Mutterschutzfristen und die Fristen der Elternzeit zu berücksichtigen.

(3) Versucht der Kandidat, das Ergebnis seiner Prüfungsleistungen durch Täuschung oder Benutzung nicht zugelassener Hilfsmittel zu beeinflussen, wird die betreffende Prüfungsleistung „nicht ausreichend“ (5,0) bewertet. Ein Kandidat, der den ordnungsgemäßen Ablauf des Prüfungstermins stört, kann von dem jeweiligen Prüfer oder Aufsicht Führenden von der Fortsetzung der Prüfungsleistung ausgeschlossen werden; in diesem Fall wird die Prüfungsleistung „nicht ausreichend“ (5,0) bewertet. In schwerwiegenden Fällen kann der Prüfungsausschuss den Kandidaten von der Erbringung weiterer Prüfungsleistungen ausschließen.

(4) Der Kandidat kann verlangen, dass die Entscheidung nach Absatz 3 Satz 1 und 2 innerhalb von 14 Tagen vom Prüfungsausschuss überprüft wird. Belastende Entscheidungen sind dem Kandidaten unverzüglich schriftlich mitzuteilen, zu begründen und mit einer Rechtsbehelfsbelehrung zu versehen.

§ 11

Arten der Prüfungsleistungen

(1) Die Studierenden haben während ihrer Studienzzeit Prüfungsleistungen zu erbringen. Das Lehrangebot ist so zu gestalten, dass die Studierenden ausreichend Möglichkeiten zur Erbringung der erforderlichen Prüfungsleistungen haben. Die Prüfungsleistungen sind von den Lehrenden der jeweiligen Lehrveranstaltung zu bescheinigen und gemäß der Notenskala nach § 5 zu bewerten. Die Studierenden sind bis zum Semesterbeginn im jeweiligen Fach über die für sie geltende Prüfungsart und deren Umfang in Kenntnis zu setzen. Die Auswahl der Prüfungsart und des Umfangs wird vom Prüfer für alle Kandidaten einheitlich vorgenommen, sie bedarf vor Bekanntgabe der Bestätigung durch den Prüfungsausschuss. Für chronisch Kranke gelten die Vorschriften sinngemäß. Folgende Arten von Prüfungsleistungen können erbracht werden:

- a) Mündliche Prüfung (§ 12)
- b) schriftlich als Klausurarbeiten und sonstige schriftliche Arbeiten (§ 13)
- c) Hausarbeit
- d) Referat/Präsentation

- e) Teilnahme an Planspielen/Durchführung von Fallstudien
- f) Projektarbeit (§ 14)
- g) Alternative Prüfungsleistungen können sein
 - Referate
 - Rechnerprogramme
 - Rollenspiele
 - Diskussionsleitungen
 - Kolloquien
 - sonstige schriftliche Arbeiten
 - Experimentelle Arbeiten
 - Konstruktive oder zeichnerische Entwürfe (Entwurfsprojekte, Stegreifentwürfe, Präsentationen)
 - Hausarbeit
 - Projektarbeit (§ 14)

(2) Ein Referat beziehungsweise eine Präsentation ist im Lehrbeziehungsweise Lernzusammenhang der Lehrveranstaltungen zu halten. Es umfasst die eigenständige systematische Aufarbeitung eines Themas oder Themengebietes der jeweiligen Lehrveranstaltung unter Einbeziehung der einschlägigen Literatur. In einem kurzen Vortrag von 15 bis 30 Minuten soll die Diskussion über die entsprechende Thematik eröffnet und vertieft werden.

(3) Eine experimentelle Arbeit umfasst die theoretische Vorbereitung, den Aufbau und die Durchführung eines Experiments sowie die schriftliche Darstellung der Arbeitsschritte, des Versuchsablaufs und der Ergebnisse des Experiments.

(4) Ein Entwurfsprojekt ist eine selbstständige, in der Regel grafisch dargestellte Lösung einer Entwurfsaufgabe. Es dient der entwerferischen und praktischen Ausbildung innerhalb der Hochschule. Ein Entwurfsprojekt wird in der Regel über einen zuvor festgelegten Zeitraum bearbeitet. Es kann als Gruppen- oder Einzelarbeit vorgelegt werden. Bei einer Gruppenarbeit muss der zu bewertende Beitrag des Einzelnen als individuelle Prüfungsleistung abgrenzbar und bewertbar sein.

(5) Der Stegreif ist die unbetreute Bearbeitung einer kleinen Aufgabenstellung (Entwurf), die in einem Zeitraum von höchstens einer Woche zu bearbeiten ist und deren Ergebnis in einem Kolloquium präsentiert oder in einer oder mehreren Veranstaltungen kritisch reflektiert wird.

(6) Macht der Kandidat vor Beginn der Prüfungsleistung glaubhaft, dass er wegen länger andauernder oder ständiger körperlicher Behinderung nicht in der Lage ist, Prüfungsleistungen ganz oder teilweise in der vorgesehenen Form abzulegen, so wird dem Kandidaten durch den Prüfungsausschuss gestattet, die Prüfungsleistungen innerhalb einer verlängerten Bearbeitungszeit oder gleichwertige Prüfungsleistungen in einer anderen Form zu erbringen. Dazu kann die Vorlage eines amtsärztlichen Attestes verlangt werden. Entsprechendes gilt für Prüfungsvorleistungen. Für chronisch kranke Kandidaten gelten diese Vorschriften sinngemäß.

§ 12

Mündliche Prüfungen

(1) Durch mündliche Prüfungsleistungen soll der Kandidat nachweisen, dass er die Zusammenhänge des Prüfungsgebietes erkennt

und spezielle Fragestellungen in diese Zusammenhänge einzuordnen vermag. Ferner soll festgestellt werden, ob der Kandidat über breites Grundlagenwissen des Prüfungsgebietes verfügt.

(2) Mündliche Prüfungen werden vor mindestens zwei Prüfern (Kollegialprüfung) oder vor einem Prüfer in Gegenwart eines sachkundigen Beisitzers als Gruppenprüfung oder als Einzelprüfung abgelegt.

(3) Die mündliche Prüfung dauert je Kandidat mindestens 15 und höchstens 45 Minuten.

(4) Die wesentlichen Gegenstände und Ergebnisse der mündlichen Prüfung sind in einem Protokoll festzuhalten. Das Ergebnis ist dem Kandidaten jeweils im Anschluss an die mündliche Prüfung bekannt zu geben. Die Note der mündlichen Prüfung ergibt sich aus dem arithmetischen Mittel der Einzelbewertungen der Prüfer.

(5) Kandidaten, die sich an einem späteren Prüfungstermin, nicht jedoch im selben Prüfungsabschnitt der gleichen Modulprüfung unterziehen wollen, sollen nach Maßgabe der räumlichen Verhältnisse als Zuhörer zugelassen werden, es sei denn, der Kandidat widerspricht. Die Zulassung erstreckt sich jedoch nicht auf die Beratung und Bekanntgabe der Prüfungsergebnisse an den Kandidaten.

§ 13

Klausurarbeiten und sonstige schriftliche Arbeiten

(1) In den Klausurarbeiten und sonstigen schriftlichen Arbeiten soll der Kandidat nachweisen, dass er in begrenzter Zeit und mit begrenzten Hilfsmitteln mit den gängigen Methoden seines Faches Aufgaben lösen und Themen bearbeiten kann. In der Klausur soll ferner festgestellt werden, ob der Kandidat über notwendiges Grundlagenwissen verfügt. Das Bewertungsverfahren soll vier Wochen nicht überschreiten.

(2) Klausurarbeiten und sonstige schriftliche Arbeiten sind in der Regel, mindestens aber im Falle einer Wiederholungsprüfung von zwei Prüfern zu bewerten. Die Note ergibt sich aus dem arithmetischen Mittel der Einzelbewertungen.

(3) Die Bearbeitungszeit für Klausurarbeiten darf 90 Minuten nicht unterschreiten und 300 Minuten nicht überschreiten.

§ 14

Projektarbeiten

(1) Durch Projektarbeiten wird in der Regel die Fähigkeit zur Teamarbeit und insbesondere zur Entwicklung, Durchsetzung und Präsentation von Konzepten nachgewiesen. Hierbei soll der Kandidat nachweisen, dass er an einer größeren Aufgabe Ziele definieren sowie Lösungsansätze und Konzepte erarbeiten kann.

(2) Projektarbeiten sind in der Regel, mindestens aber im Fall der letzten Wiederholungsprüfung, von zwei Prüfern zu bewerten. Die Note ergibt sich als arithmetisches Mittel der Einzelbewertungen. Das Bewertungsverfahren soll vier Wochen nicht überschreiten.

(3) Die Bearbeitungszeit für Projektarbeiten beträgt in der Regel höchstens sechs Monate. Für die Festlegung dieser Bearbeitungszeit gilt § 11 Abs. 1.

(4) Bei einer in Form einer Teamarbeit erbrachten Projektarbeit muss der Beitrag des einzelnen Kandidaten deutlich erkennbar sein und die Anforderungen nach Absatz 1 erfüllen.

§ 15

Master-Thesis und Kolloquium

(1) Die Master-Thesis ist eine Prüfungsarbeit, die das Studium abschließt. Sie soll zeigen, dass der Kandidat in der Lage ist, innerhalb einer vorgegebenen Frist ein Problem aus seinem Fach selbstständig nach wissenschaftlichen Methoden zu bearbeiten.

(2) Die Master-Thesis kann von einem Professor oder einer anderen nach § 36 Abs. 4 des Landeshochschulgesetzes prüfungsberechtigten Person ausgegeben und betreut werden, soweit diese an der Hochschule Wismar im Studiengang tätig ist. Soll die Master-Thesis in einer Einrichtung außerhalb der Hochschule Wismar durchgeführt werden, bedarf es hierzu der Zustimmung des Vorsitzenden des Prüfungsausschusses.

(3) Auf Antrag wird dem Kandidaten rechtzeitig unter Berücksichtigung der nach Maßgabe des § 8 festgelegten Termine ein Thema für die Master-Thesis zugeteilt. Die Vergabe des Themas erfolgt über den Prüfungsausschuss. Der Kandidat kann Vorschläge für das Thema der Master-Thesis machen. Der Zeitpunkt der Ausgabe sowie das Thema sind aktenkundig zu machen. Das Thema kann nur einmal und auf Antrag zurückgegeben werden. Der für die Rückgabe geltend gemachte Grund muss unverzüglich schriftlich angezeigt und glaubhaft gemacht werden. Über den Antrag entscheidet der Prüfungsausschuss nach Anhörung der zuständigen Prüfer. Ein Thema für die Master-Thesis wird von Amts wegen ausgegeben, wenn ein Kandidat, der die in der Anlage 1 für die Pflicht- und Wahlpflichtmodule vorgesehenen Credits erworben hat, nach der letzten Modulprüfung nicht innerhalb von vier Wochen einen Vorschlag für das Thema einreicht.

(4) Die Master-Thesis kann auch in Form einer Gruppenarbeit erbracht werden, wenn der als Prüfungsleistung zu bewertende Beitrag des einzelnen Kandidaten aufgrund der Angabe von Abschnitten, Seitenzahlen oder anderen objektiven Kriterien, die eine eindeutige Abgrenzung ermöglichen, deutlich unterscheidbar und bewertbar ist und die Anforderungen nach Absatz 1 erfüllt.

(5) Die Bearbeitungszeit für die Master-Thesis und deren Verlängerung werden in der Anlage 3 geregelt. Thema, Aufgabenstellung und Umfang der Master-Thesis sind vom Betreuer so zu begrenzen, dass die Frist zur Bearbeitung der Master-Thesis eingehalten werden kann.

(6) Die Master-Thesis ist fristgemäß beim Zentralen Prüfungsamt der Hochschule Wismar in drei Exemplaren abzuliefern; der Abgabezeitpunkt ist aktenkundig zu machen. Soweit für die Master-Thesis die Anfertigung von Modellen, Zeichnungen oder anderen künstlerischen Arbeiten erforderlich ist, sind diese im Original mit je zwei fotografischen Abbildungen des Objekts abzuliefern. Bei der Abgabe hat der Kandidat schriftlich zu versichern, dass er seine Arbeit – bei einer Gruppenarbeit seinen entsprechend ge-

kennzeichneten Anteil der Arbeit – selbstständig verfasst und keine anderen als die angegebenen Quellen und Hilfsmittel benutzt hat. Eine nicht fristgemäß eingereichte Arbeit ist mit der Note „nicht ausreichend“ (5,0) zu bewerten.

(7) Die Master-Thesis ist von zwei Prüfern zu bewerten, von denen einer Professor der Hochschule Wismar sein muss. Der Betreuer der Master-Thesis ist einer der Prüfer. Die Prüfer werden vom Prüfungsausschuss bestimmt. Die einzelnen Bewertungen sind gemäß § 5 vorzunehmen und von jedem Prüfer einzeln schriftlich zu begründen. Bei nicht übereinstimmender Bewertung durch die beiden Prüfer wird die Note der Master-Thesis aus dem arithmetischen Mittel der beiden Noten unter entsprechender Anwendung von § 4 Abs. 1 gebildet. Das Bewertungsverfahren soll vier Wochen nicht überschreiten.

(8) Der Kandidat hat seine Master-Thesis in einem Kolloquium zu verteidigen. Die Bewertung der Master-Thesis ist dem Kandidaten erst nach der Verteidigung unter Berücksichtigung ihres Ergebnisses mitzuteilen.

(9) Die Verteidigung der Master-Thesis wird einer Kommission, deren Vorsitzender vom Prüfungsausschuss festgelegt wird, zur Bewertung übergeben. Der Kommission gehören die nach Absatz 7 bezeichneten Prüfer an. Die Dauer des Kolloquiums beträgt mindestens 30 Minuten und höchstens 45 Minuten. Das Kolloquium ist hochschulöffentlich, es sei denn, der Kandidat widerspricht.

(10) Die Note des Kolloquiums ergibt sich aus dem arithmetischen Mittel der Einzelbewertungen. Sie geht mit einem Anteil von 25 % in die Note für die Master-Thesis ein. Wird das Kolloquium „nicht ausreichend“ (5,0) bewertet, führt das zu einer Gesamtbewertung „nicht ausreichend“ (5,0). In diesem Falle sind die Master-Thesis mit einem neuen Thema und das Kolloquium zu wiederholen.

§ 16

Prüfungsausschuss

(1) An der Hochschule wird ein Prüfungsausschuss für das Fernstudium gebildet. Er ist für alle das Prüfungsverfahren betreffende Aufgaben und Entscheidungen des Prüfungswesens sowie für die weiteren durch diese Ordnung zugewiesenen Aufgaben zuständig. Zur Erledigung der in § 17 Abs. 2 genannten Aufgaben und Entscheidungen steht ihm das Zentrale Prüfungsamt zur Verfügung.

(2) Der Prüfungsausschuss besteht aus Professoren, wissenschaftlichen Mitarbeitern und Studierenden. Die Zusammensetzung wird in der Anlage 3 geregelt. Ist kein wissenschaftlicher Mitarbeiter vorhanden, so fällt dieser Sitz der Gruppe der Professoren zu. Für jedes der Mitglieder ist bei Bestellung ein Ersatzmitglied aus der jeweiligen Gruppe zu bestellen. Die Amtszeit der studentischen Mitglieder des Prüfungsausschusses beträgt ein Jahr, die Amtszeit der übrigen Mitglieder des Prüfungsausschusses beträgt drei Jahre. Eine Wiederbestellung ist zulässig. Die Mitglieder des Prüfungsausschusses üben ihr Amt nach Ablauf einer Amtsperiode weiter aus, bis Nachfolger bestellt worden sind und diese ihr Amt angetreten haben.

(3) Der Vorsitzende, sein Stellvertreter und die weiteren Mitglieder des Prüfungsausschusses werden von dem zuständigen Fach-

bereichsrat aus demjenigen Fachbereich bestellt, der für den jeweiligen Fernstudiengang verantwortlich ist. Entsprechend werden für die Mitglieder des Prüfungsausschusses Ersatzmitglieder bestellt. Der Vorsitzende und sein Stellvertreter müssen Professoren sein. Der Prüfungsausschuss ist beschlussfähig, wenn neben dem Vorsitzenden oder dessen Stellvertreter und zwei weiteren Professoren mindestens zwei weitere stimmberechtigte Mitglieder anwesend sind. Er beschließt mit einfacher Mehrheit. Bei Stimmgleichheit entscheidet die Stimme des Vorsitzenden und in dessen Abwesenheit die Stimme des Stellvertreters. Die studentischen Mitglieder des Prüfungsausschusses haben bei materiellen Prüfungsentscheidungen, insbesondere über das Bestehen und Nichtbestehen und über die Anrechnung von Studienzeiten sowie Prüfungs- und Studienleistungen, kein Stimmrecht. An der Beratung und Beschlussfassung über Angelegenheiten, die die Festlegung von Prüfungsaufgaben oder die ihre eigene Prüfung betreffen, nehmen die studentischen Mitglieder des Prüfungsausschusses nicht teil.

(4) Der Prüfungsausschuss achtet darauf, dass die Bestimmungen der Prüfungsordnung eingehalten werden. Der Prüfungsausschuss berichtet regelmäßig, mindestens einmal im Jahr, dem Fachbereich über die Entwicklung der Prüfungs- und Studienzeiten einschließlich der tatsächlichen Bearbeitungszeiten für die Master-Thesis sowie über die Verteilung der Fach- und Gesamtnoten. Das Rektorat der Hochschule Wismar legt den Bericht des Prüfungsausschusses in geeigneter Weise offen. Der Prüfungsausschuss gibt Anregungen zur Reform der Studienordnung, des Studienplanes und der Prüfungsordnung.

(5) Die Mitglieder des Prüfungsausschusses haben das Recht, der Abnahme der Prüfungsleistungen beizuwohnen; ausgenommen sind studentische Mitglieder, die sich im selben Prüfungszeitraum der gleichen Prüfung zu unterziehen haben.

(6) Die Mitglieder des Prüfungsausschusses und die Ersatzmitglieder unterliegen der Amtverschwiegenheit. Sofern sie nicht im öffentlichen Dienst stehen, sind sie durch die Vorsitzenden zur Verschwiegenheit zu verpflichten.

(7) Von der Beratung und Abstimmung im Prüfungsausschuss ist wegen persönlicher Beteiligung ausgeschlossen, wer

1. über den Kandidaten das Sorgerecht hat;
2. zu dem Kandidaten in einer engen persönlichen Beziehung steht oder wirtschaftliche Beziehungen unterhält.

(8) Der Prüfungsausschuss überträgt die Erledigung seiner Aufgaben für alle Regelfälle widerruflich mit Ausnahme der Entscheidung über Widersprüche auf seinen Vorsitzenden.

§ 17

Zentrales Prüfungsamt

(1) Unbeschadet der Zuständigkeit des Prüfungsausschusses gemäß § 16 Abs. 1 ist das Zentrale Prüfungsamt der Hochschule Wismar für die Organisation des Prüfungsverfahrens zuständig.

(2) Das Zentrale Prüfungsamt hat insbesondere folgende Aufgaben:

1. Bekanntgabe des Prüfungszeitraumes und der Meldefristen für die Prüfungen
2. Fristenkontrolle der Prüfungstermine gemäß § 37 Landeshochschulgesetz
3. Führung der Prüfungsakten
4. Koordination der Prüfungstermine und Aufstellung von entsprechenden Prüfungsplänen für Prüfer, Beisitzer und Prüfungsaufsichten
5. Ausgabe und Entgegennahme der Anträge auf Zulassung zu Modulprüfungen und zur Master-Thesis
6. Erteilung der Zulassung zu Prüfungen gemäß Nummer 5
7. Aufstellung von Listen der Kandidaten eines Prüfungstermins
8. Überwachung der Bewertungsfristen gemäß §§ 13 Abs. 1 Satz 3, 15 Abs. 7 Satz 6
9. Entgegennahme des Antrages auf Zuweisung eines Themas für die Master-Thesis
10. Zustellung des Themas der Master-Thesis an den Kandidaten
11. Entgegennahme der fertiggestellten Master-Thesis
12. Benachrichtigung der Kandidaten über das Prüfungsergebnis
13. Ausfertigung und Aushändigung von Zeugnissen, Masterurkunden und Bescheiden gemäß § 3 Abs. 3 und 4

§ 18

Prüfer und Beisitzer

(1) Der Prüfungsausschuss bestellt die Prüfer und Beisitzer. Zu Prüfern und Beisitzern dürfen nur Professoren und andere nach § 36 Abs. 4 des Landeshochschulgesetzes prüfungsberechtigte Personen bestellt werden. Zum Beisitzer darf nur bestellt werden, wer mindestens die entsprechende Master-Prüfung oder eine vergleichbare Prüfung abgelegt hat. Der Beisitzer darf den Kandidaten weder befragen noch seine Prüfungsleistung beurteilen. Die Prüfer sind in ihrer Prüfungstätigkeit unabhängig.

(2) Der Kandidat kann für die Master-Thesis und die mündlichen Prüfungen einen Prüfer oder mehrere Prüfer vorschlagen. Der Vorschlag begründet keinen Anspruch.

(3) Die Namen der Prüfer sind dem Kandidaten rechtzeitig bekannt zu geben.

(4) Für die Prüfer und Beisitzer gilt § 16 Abs. 6 und 7 entsprechend.

§ 19

Anrechnung von Studienzeiten, Studienleistungen und Prüfungsleistungen

(1) Studienzeiten, Studienleistungen und Prüfungsleistungen werden ohne Gleichwertigkeitsprüfung angerechnet, wenn sie an einer Hochschule in der Bundesrepublik Deutschland in demselben Studiengang erbracht wurden.

(2) Studienzeiten, Studienleistungen und Prüfungsleistungen in Studiengängen, die nicht unter Absatz 1 fallen, werden angerechnet, soweit die Gleichwertigkeit gegeben ist oder durch Credits nachgewiesen wird. Studienzeiten, Studienleistungen und Prüfungsleistungen sind gleichwertig, wenn sie in Inhalt, Umfang und in den Anforderungen denjenigen des entsprechenden Studiums an der Hochschule Wismar im Wesentlichen entsprechen. Dabei ist kein schematischer Vergleich, sondern eine Gesamtbeurteilung und Gesamtbewertung vorzunehmen. Bei der Anrechnung von Studienzeiten, Studienleistungen und Prüfungsleistungen sowie multimedial gestützter Studien- und Prüfungsleistungen, die außerhalb der Bundesrepublik Deutschland erbracht wurden, sind die von der Kultusministerkonferenz und Hochschulrektorenkonferenz gebilligten Äquivalenzvereinbarungen sowie Absprachen im Rahmen von Hochschulpartnerschaften zu beachten.

(3) Für Studienzeiten, Studienleistungen und Prüfungsleistungen sowie für multimedial gestützte Studien- und Prüfungsleistungen in staatlich anerkannten Fernstudien gelten die Absätze 1 und 2 entsprechend.

(4) Werden Studien- und Prüfungsleistungen angerechnet, sind die Noten – soweit die Notensysteme vergleichbar sind – zu übernehmen und in die Berechnung der Gesamtnote einzubeziehen. Bei unvergleichbaren Notensystemen wird der Vermerk „bestanden“ aufgenommen. Eine Kennzeichnung der Anrechnung im Zeugnis ist zulässig.

(5) Bei Vorliegen der Voraussetzungen der Absätze 1 bis 4 besteht ein Rechtsanspruch auf Anrechnung. Die Anrechnung von Studienzeiten, Studienleistungen und Prüfungsleistungen, die in der Bundesrepublik Deutschland erbracht wurden, erfolgt durch den Prüfungsausschuss. Der Studierende hat die für die Anrechnung erforderlichen Unterlagen vorzulegen.

(6) Zuständig für die Anrechnung von Studienzeiten, Studienleistungen und Prüfungsleistungen ist der Prüfungsausschuss. Vor der Feststellung der Gleichwertigkeit sind die zuständigen Fachvertreter zu hören.

§ 20

Allgemeine Zulassungsvoraussetzungen

(1) Voraussetzung für die Zulassung zum Masterstudium ist ein erster akademischer Abschluss mit mindestens 210 Credits in einem entsprechenden oder in einem vergleichbaren Studiengang einer nationalen oder internationalen Hochschule. Kann die Anzahl von 210 Credits nicht nachgewiesen werden, ist es möglich auf Antrag eine zu den Zugangsvoraussetzungen zusätzliche einschlägige Berufspraxis von 1 ½ Jahren (in Vollzeit) oder 3 Jahren (in Teilzeit) mit maximalen 30 Credits anzurechnen. Im Einzelfall

ist es auch möglich über den Besuch von Veranstaltungen an der Hochschule Wismar vor Aufnahme des Studiums weitere Credits zu erwerben. Hierüber entscheidet das Prüfungsamt auf Antrag. Die zu wählenden Module werden vom Studiengangsverantwortlichen festgelegt. Die Gesamtnote des diesen Studienabschluss bestätigenden Zeugnisses muss mindestens 2,5 betragen. Näheres wird in der Anlage 3 geregelt. Eine einschlägige Berufspraxis kann die Gesamtnote verbessern. Darüber und über andere Ausnahmen entscheidet der Prüfungsausschuss.

(2) Weitere Voraussetzungen für die Zulassung zum Masterstudium sind in der Anlage 3 geregelt.

(3) Die Master-Prüfung kann nur ablegen, wer

1. ein Studium nach Maßgabe der Studienordnung absolviert hat und
2. die Prüfungsvorleistungen für die jeweiligen Modulprüfungen (Anlage 1) erbracht hat.

(4) Die Zulassung zu einer Modulprüfung setzt voraus, dass der Kandidat in dem Semester, in dem er sich zu einer Modulprüfung meldet, in demselben Master-Studiengang an der Hochschule Wismar eingeschrieben ist.

(5) Die Zulassung zu einer Modulprüfung ist innerhalb einer vom Prüfungsausschuss festgesetzten Meldefrist und Form bei dem Vorsitzenden des Prüfungsausschusses zu beantragen. Der Antrag ist beim Zentralen Prüfungsamt einzureichen. Dem Antrag auf Zulassung zu den Modulprüfungen sind folgende Unterlagen beizufügen oder bis zu einem vom Prüfungsausschuss festgesetzten Termin nachzureichen, sofern sie nicht bereits früher vorgelegt wurden:

1. die im Absatz 1 genannten Zeugnisse beziehungsweise Nachweise
2. der Nachweis der erforderlichen Prüfungsvorleistungen (§ 22)
3. Nachweis über die erfolgreiche Teilnahme an Modulen gemäß der Studienordnung
4. eine Erklärung über bisherige Versuche zur Ablegung entsprechender Prüfungen
5. eine Erklärung über bisherige Versuche zur Ablegung einer Master-Prüfung in demselben oder einem verwandten Studiengang an einer Hochschule in der Bundesrepublik Deutschland
6. eine Erklärung darüber, dass bisherige Versuche gemäß Punkt 5 einmalig oder endgültig nicht bestanden wurden beziehungsweise dass auch kein entsprechendes Prüfungsverfahren an einer anderen Hochschule anhängig ist und
7. im Falle mündlicher Prüfungsleistungen eine Erklärung darüber, ob einer Zulassung von Zuhörern widersprochen wird

Ist es dem Kandidaten nicht möglich, eine nach den Absätzen 1 bis 3 erforderliche Unterlage in der vorgeschriebenen Weise bei-

zufügen, kann der Prüfungsausschuss gestatten, den Nachweis auf andere Art zu führen. Der Antrag auf Zulassung zu einer Modulprüfung ist verbindlich; er kann schriftlich bei dem Vorsitzenden des Prüfungsausschusses bis spätestens eine Woche vor dem festgesetzten Prüfungstermin ohne Angabe von Gründen und ohne Anrechnung auf die Zahl der möglichen Prüfungsversuche zurückgenommen werden. Über die Zulassung entscheidet der Prüfungsausschuss.

(6) Die Zulassung zu einer Modulprüfung darf nur abgelehnt werden, wenn

1. die in den Absätzen 1 und 2 genannten Voraussetzungen oder die Verfahrensvorschriften nach den Absätzen 3 bis 5 nicht erfüllt sind oder
2. die Unterlagen unvollständig sind oder
3. der Kandidat in demselben oder in einem verwandten Studiengang an einer Hochschule entweder die Master-Prüfung oder die entsprechende Prüfung endgültig nicht bestanden hat oder sich in einem Prüfungsverfahren befindet.

II. Master-Prüfung

§ 21

Zweck und Durchführung der Master-Prüfung

(1) Die Master-Prüfung bildet den berufsqualifizierenden Abschluss des Master-Studienganges. Durch die Master-Prüfung wird festgestellt, ob der Kandidat die Zusammenhänge seines Faches überblickt, die Fähigkeit besitzt, wissenschaftliche Methoden und Erkenntnisse anzuwenden und die für den Übergang in die Berufspraxis notwendigen gründlichen Fachkenntnisse erworben hat.

(2) Die Master-Prüfung wird mit der Master-Thesis und dem dazugehörigen Kolloquium abgeschlossen.

§ 22

Prüfungsvorleistungen

(1) Die in der Anlage 1 aufgeführten Prüfungsvorleistungen sind Zulassungsvoraussetzung für die Teilnahme an den in dieser Anlage bezeichneten Modulprüfungen.

(2) Die Zulassungsvoraussetzungen zur Master-Thesis und zum Kolloquium werden in der Anlage 3 geregelt.

§ 23

Art, Umfang und Gegenstand der Master-Prüfung

(1) Die Master-Prüfung besteht aus

- den Modulprüfungen und
- der Master-Thesis einschließlich des Kolloquiums gemäß § 15.

(2) Die Module des Masterstudiums sowie deren Umfang und Art sind der Anlage 1 zu entnehmen.

(3) Die Modulprüfungen setzen sich aus den in der Anlage 1 angegebenen Prüfungsleistungen zusammen.

(4) Gegenstand der Modulprüfungen sind die Stoffgebiete der den Prüfungsfächern zugeordneten Lehrveranstaltungen.

(5) Die Prüfungsanforderungen orientieren sich an dem Inhalt der Lehrveranstaltungen, die aufgrund der Studienordnung für das betroffene Studienfach angeboten werden.

(6) Der Kandidat wird zum Kolloquium nur zugelassen, wenn er sämtliche anderen Prüfungsleistungen erfolgreich abgelegt hat.

§ 24

Bildung der Gesamtnote, Zeugnis und Zeugnisergänzung

(1) Die Gesamtnote errechnet sich entsprechend § 4 aus den Modulnoten gemäß § 23 und der Note der Master-Thesis (einschließlich Kolloquium). Die Modulnoten gehen mit einem Anteil von 75 %, die Master-Thesis mit Kolloquium mit einem Anteil von 25 % in die Gesamtnote ein. Darüber hinaus können weitere Regelungen in der Anlage 3 aufgenommen werden.

(2) Für die Bildung der Gesamtnote gilt § 4 Abs. 2 entsprechend.

(3) Bei hervorragenden Leistungen gemäß § 5 kann das Gesamturteil „mit Auszeichnung bestanden“ erteilt werden.

(4) Über die bestandene Master-Prüfung erhält der Kandidat unverzüglich, möglichst innerhalb von vier Wochen, ein Zeugnis in deutscher und englischer Sprache. In das Zeugnis sind der Studiengang, die Modulnoten der Master-Prüfung, das Thema der Master-Thesis und deren Note sowie die Gesamtnote der Master-Prüfung aufzunehmen. Auf Antrag des Kandidaten kann die bis zum Abschluss der Master-Prüfung benötigte Fachstudiendauer in das Zeugnis aufgenommen werden. Auf Antrag des Kandidaten ist in einem Beiblatt zum Zeugnis die Notenverteilung des jeweiligen Prüfungsjahrganges (Notenspiegel, Rangzahl) des Studienganges anzugeben.

(5) Das Zeugnis trägt das Datum des Tages, an dem die letzte Prüfungsleistung erbracht worden ist.

(6) Das Zeugnis ist vom Vorsitzenden des Prüfungsausschusses und dem Dekan des Fachbereiches zu unterzeichnen.

(7) Mit dem Zeugnis erhält der Kandidat eine Zeugnisergänzung („Diploma Supplement“) gemäß Anlage 2, aus der die internationale Einordnung des bestehenden Abschlusses hervorgeht. Das Diploma Supplement enthält insbesondere die folgenden Angaben in englischer und deutscher Sprache:

- a) Identifizierende Angaben zur Person der Absolventin oder des Absolventen
- b) Identifizierende Angaben zur mit dem Abschluss erworbenen Qualifikation und zum Fachbereich

- c) Angaben zur Ebene des Abschlusses innerhalb des deutschen Bildungssystems, Zugangsvoraussetzungen und Dauer des Studienprogramms
- d) Angaben zur Form des Studiums, zu Studieninhalten und Studienerfolg
- e) Angaben zum Status der Qualifikation (Zugang zu weiteren Studien, Promotion, berufliche Qualifikationsmöglichkeiten)
- f) Ergänzende Angaben zum Studium der Absolventin oder des Absolventen (z.B. integriertes Auslandsstudium)
- g) Angaben zur Ausstellung des Ergänzungstextes (Datum, Stelle)
- h) Einordnung des Fachbereichs der Hochschule Wismar in das nationale Hochschulsystem
- (2) Waren die Voraussetzungen für die Abnahme einer Modulprüfung nicht erfüllt, ohne dass der Kandidat hierüber täuschen wollte, und wird diese Tatsache erst nach Aushändigung des Zeugnisses bekannt, so wird dieser Mangel durch das Bestehen der Modulprüfung geheilt. Hat der Kandidat vorsätzlich zu Unrecht erwirkt, dass er die Modulprüfung ablegen konnte, so kann die Modulprüfung für „nicht ausreichend“ und die Master-Prüfung für „nicht bestanden“ erklärt werden.
- (3) Dem Kandidaten ist vor einer Entscheidung Gelegenheit zur Äußerung zu geben.
- (4) Das unrichtige Zeugnis ist einzuziehen und gegebenenfalls ein neues zu erteilen. Mit dem unrichtigen Zeugnis ist auch die Masterurkunde einzuziehen, wenn die Master-Prüfung aufgrund einer Täuschung für „nicht bestanden“ erklärt wurde. Eine Entscheidung nach Absatz 1 und Absatz 2 Satz 2 ist nach einer Frist von fünf Jahren ab dem Datum des Zeugnisses ausgeschlossen.

§ 25

Hochschulgrad und Masterurkunde

- (1) Ist die Master-Prüfung bestanden, wird der berufsqualifizierende Abschluss „Master of Quality Management“ verliehen.
- (2) Gleichzeitig mit dem Zeugnis erhält der Kandidat die Masterurkunde mit dem Datum des Zeugnisses. Darin wird die Verleihung des Mastergrades beurkundet. Die Masterurkunde wird vom Vorsitzenden des Prüfungsausschusses und vom Dekan des Fachbereiches unterzeichnet und mit dem Siegel der Hochschule Wismar versehen.

IV. Schlussbestimmungen

§ 26

Ungültigkeit der Master-Prüfung

- (1) Hat der Kandidat bei einer Prüfungsleistung getäuscht und wird diese Tatsache erst nach Aushändigung des Zeugnisses bekannt, so können die Noten für die Prüfungsleistung, bei deren Erbringung der Kandidat getäuscht hat, und für die Modulprüfung entsprechend berichtigt und die Master-Prüfung für „nicht bestanden“ erklärt werden. Entsprechendes gilt für die Master-Thesis.

§ 27

Einsicht in die Prüfungsakten

Innerhalb eines Jahres nach Abschluss des Prüfungsverfahrens wird dem Kandidaten auf Antrag in angemessener Frist Einsicht in seine schriftlichen Prüfungsarbeiten, die darauf bezogenen Gutachten und in die Prüfungsprotokolle gewährt. Der Antrag ist an das Zentrale Prüfungsamt zu richten.

§ 28

Inkrafttreten

(1) Diese Prüfungsordnung gilt erstmalig für die Prüfung von Kandidaten, die im Sommersemester 2007 für einen Master-Fernstudiengang Qualitätsmanagement an der Hochschule Wismar eingeschrieben werden.

(2) Die vorliegende Prüfungsordnung tritt am Tage nach ihrer Veröffentlichung im Mitteilungsblatt des Ministeriums für Bildung, Wissenschaft und Kultur in Kraft.

Ausgefertigt aufgrund der Beschlüsse des Akademischen Senats der Hochschule Wismar vom 16. November 2006 und 18. September 2008 sowie der Genehmigungen des Rektors vom 17. November 2006 und 19. September 2008.

Wismar, den 19. September 2008

**Der Rektor
der Hochschule Wismar
Professor Dr. Norbert Grünwald**

Anlage 1

Prüfungsplan Master-Fernstudiengang Qualitätsmanagement

Modul		1. Semester		2. Semester		3. Semester		4. Semester		Σ Credits
		Prüfung PV	CR	Prüfung PV	CR	Prüfung PV	CR	Prüfung PV	CR	
PM 01	Statistische Methoden der Qualitätssicherung	1) 2)	4							4
PM 02	Zuverlässigkeit technischer Systeme	1) 2)	5							5
PM 03	Statistische Tolerierung	1) 2)	4							4
PM 04	Elemente des Qualitätsmanagements und Normung	1) 2)	5							5
PM 05	Qualitätskosten	1) 2)	2							2
PM 06	Metrologie			1) 2)	3					3
PM 07	Qualitätsplanung und Qualitätslenkung			1) 2)	3					3
PM 08	Zerstörungsfreie Werkstoffprüfung			1) 2)	4					4
PM 09	Umweltmanagement			1) 2)	4					4
PM 10	Projekt				6	3)	4			10
PM 11	Projektmanagement / Integriertes Management					1) 2)	4			4
PM 12	Qualitätsaudit und Produkthaftung					1) 2)	4			4
PM 13	Rechnerunterstützte Qualitätssicherung					1) 2)	4			4
PM 14	Prüfmittelmanagement					1) 2)	2			2
PM 15	Methoden des Qualitäts- und Innovationsmanagements					1) 2)	2			2
PM 16	Master-Thesis einschließlich Kolloquium								30	30
Σ Credits			20		20		20		30	90

1) K120 oder m30 oder APL

2) ASS

3) SBA

Erläuterungen:

m mündliche Prüfung

K Klausur, schriftliche Prüfung

APL alternative Prüfungsleistung

ASS erfolgreiche Teilnahme am studienbegleitenden Assessment

SBA schriftliche Belegarbeit

PV Prüfungsvorleistung

CR Credits

Die Zeiteinheiten hinter m und K entsprechen Minuten.

Die Studierenden sind zu Beginn des Semesters über die für sie im jeweiligen Modul geltende Prüfungsart und deren Umfang in Kenntnis zu setzen.

Diploma Supplement

This Diploma Supplement model was developed by the European Commission, Council of Europe and UNESCO/CEPES. The purpose of the supplement is to provide sufficient independent data to improve the international 'transparency' and fair academic and professional recognition of qualifications (diplomas, degrees, certificates, etc.). It is designed to provide a description of the nature, level, context, content and status of the studies that were pursued and successfully completed by the individual named on the original qualification to which this supplement is appended. It should be free from any value judgements, equivalence statements or suggestions about recognition. Information in all eight sections should be provided. Where information is not provided, an explanation should give the reason why.

1. HOLDER OF QUALIFICATION

- 1.1 Family Name**
N.N.
- 1.2 First Name**
N.N.
- 1.3 Date, Place, Country of Birth**
N.N.
- 1.4 Student ID Number or Code**
not of public interest

2. QUALIFICATION

- 2.1 Name of Qualification** (full, abbreviated; in original language)
Master of Engineering (MEng)
Title Conferred (full, abbreviated; in original language)
Master of Quality Management
- 2.2 Main Field(s) of Study**
Quality Management
- 2.3 Institution Awarding the Qualification** (in original language)
Hochschule Wismar
Status (Type / Control)
University of Applied Sciences
- 2.4 Institution Administering Studies**
[same]
- 2.5 Language(s) of Instruction/ Examination**
German

Certification Date: «ErstDatum»

Chairman

«PrüfVorsitz»
Examination Committee

3. LEVEL OF THE QUALIFICATION

3.1 Level

second degree, with thesis

3.2 Official Length of Programme

2 year

3.3 Access Requirements

BEng degree, BSc degree or "Diplom" in Engineering (the German "Diplom-Ingenieurin/ Diplom-Ingenieur (FH)" or "Diplom-Ingenieurin/ Diplom-Ingenieur") or in Natural Science from a national or international institution of higher education with a grade point average (GPA) of 2.5 or higher on the German grading scale of 1 through 5 (as described in section 8.6) and one year of professional experience.

4. CONTENT AND RESULTS GAINED

4.1 Mode of Study

Long distance studies, 2 years

4.2 Programme Requirements

The programme confers in-depth skills in selected areas of quality management combined with key qualifications necessary for responsible and independent professional work. Emphasis is given to mathematical statistics, reliability theory, measurement, automated testing, material science, quality management, quality planning and quality control, quality costs, environmental management, project and innovation management. Throughout the programme these skills are applied to practical engineering and management problems in order to develop problem-solving capability.

4.3 Programme Details

See Final Examination Certificate (Masterzeugnis) for a list of the subjects offered for final examinations (written and oral) and for the thesis topics, including evaluations.

4.4 Grading Scheme

General grading scheme cf. Sec. 8.6.

4.5 Overall Classification (in original language)

NN

Based on weighted average of grades in examination fields.

Certification Date: «ErstDatumL»

«PrüfVorsitz»
Chairman
Examination Committee

5. FUNCTION OF THE QUALIFICATION

5.1 Access to Further Studies

Qualifies the bearer of MEng degree for admission to doctoral (thesis research)

5.2 Professional Status

The MEng degree qualifies its holder to exercise independent and responsible professional work in the fields of Quality Management

6. ADDITIONAL INFORMATION

6.1 Additional Information

-

6.2 Further Information Sources

On the institution: <http://www.hs-wismar.de>

On the programme: <http://www.mb.hs-wismar.de>

For national information sources cf. Sect. 8.8

7. CERTIFICATION

This Diploma Supplement refers to the following original documents:

Awarded Masters Degree Certificate (Masterurkunde)

Master Degree Certification (Masterzeugnis)

Certification Date: «ErstDatumL»

«PrüfVorsitz»
Chairman
Examination Committee

(Official Stamp/ Seal)

8. NATIONAL HIGHER EDUCATION SYSTEM

For information on the national higher education system on the following pages provides a context for the qualification and the type of higher education that awarded it (DSDoc 01/03.00).

Certification Date: «ErstDatumL»

«PrüfVorsitz»
Chairman
Examination Committee

8. INFORMATION ON THE GERMAN HIGHER EDUCATION SYSTEM¹

8.1. Types of Institutions and Institutional Control

Higher education (HE) studies in Germany are offered at three types of *Hochschulen*²

- *Universitäten* (Universities), including various specialized institutions, comprise the whole range of academic disciplines. In the German tradition, universities are also institutional foci of, in particular, basic research, so that advanced stages of study have strong theoretical orientations and research-oriented components.
- *Fachhochschulen* (Universities of Applied Sciences): Programs concentrate in engineering and other technical disciplines, business-related studies, social work, and design areas. The common mission of applied research and development implies a distinct application-oriented focus and professional character of studies, which include one or two semesters of integrated and supervised work assignments in industry, enterprises or other relevant institutions.
- *Kunst- und Musikhochschulen* (Colleges of Art/Music, etc.) offer graduate studies for artistic careers in fine arts, performing arts and music; in such fields as directing, production, writing in theatre, film, and other media; and in a variety of design areas, architecture, media and communication.

HE institutions are either state or state-recognized institutions. In their operations, including the organization of studies and the designation and award of degrees, they are both subject to HE legislation.

8.2 Types of programs and degrees awarded

- Studies in all three types of institutions are traditionally offered in integrated "long" (one-tier) programs leading to *Diplom-* or *Magister Artium* degrees or completion by a *Staatsprüfung* (State Examination).
- In 1998, a new scheme of first- and second-level degree programs (*Bakkalaureus/Bachelor* and *Magister/Master*) was introduced to be offered parallel to or in lieu of established integrated "long" programs. While these programs are designed to provide enlarged variety and flexibility to students in planning and pursuing educational objectives, they enhance also international compatibility of studies.
- For details cf. Sec. 8.41 and Sec. 8.42, respectively. Table 1 provides a synoptic summary.

8.3 Approval/Accreditation of Programs and Degrees

To ensure quality and comparability of qualifications, the organization of studies and general degree requirements have to conform to principles and regulations jointly established by the Standing Conference of Ministers of

¹ The information covers only aspects directly relevant to purposes of the Diploma Supplement.

² Information as of 1 Jan. 2009.

³ *Hochschule* is the generic term for higher educational institutions.

Institutions, Programs and Degrees in German Higher Education

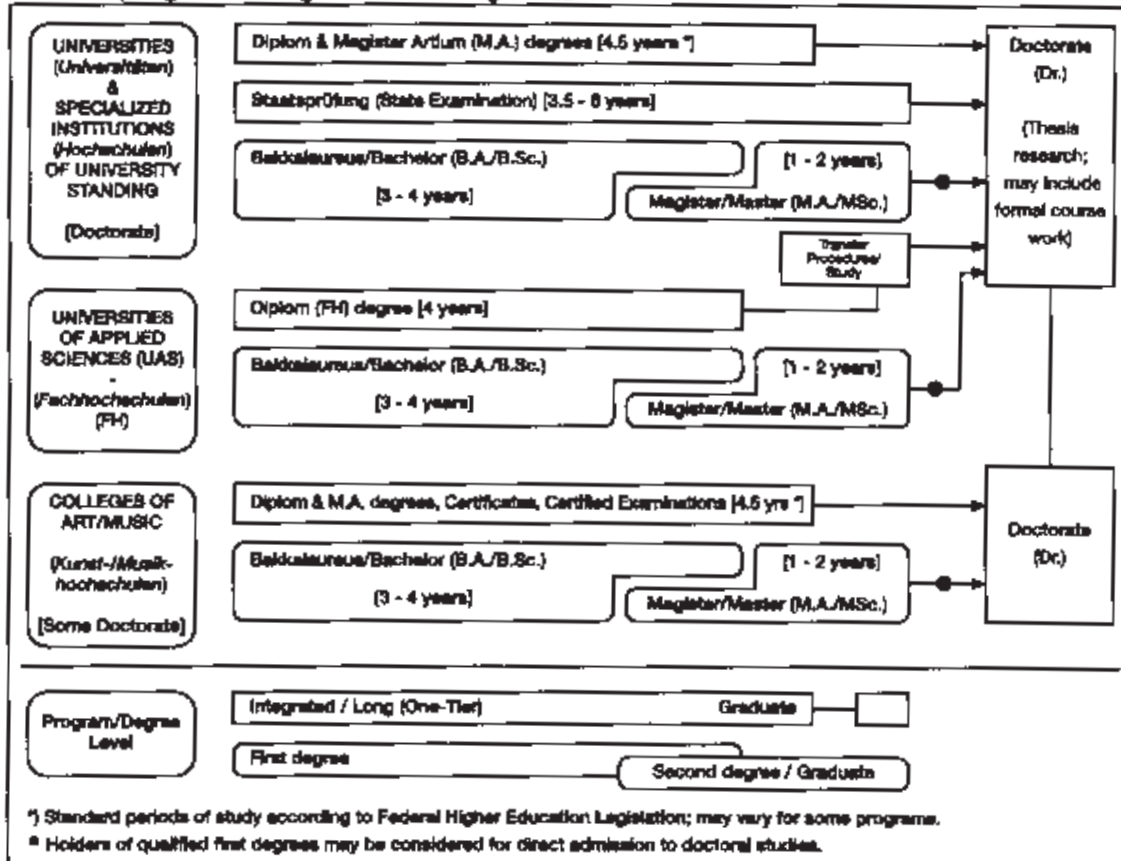

Education and Cultural Affairs of the *Länder* in the Federal Republic of Germany (KMK) and the Association of German Universities and other Higher Education Institutions (HRK). In 1999, a system of accreditation for programs of study has become operational under the control of an Accreditation Council at national level. Programs and qualifications accredited under this scheme are designated accordingly in the Diploma Supplement.

8.4 Organization of Studies

8.4.1 Integrated "Long" Programs (One-Tier):

Diplom degrees, Magister Artium, Staatsprüfung

Studies are either mono-disciplinary (single subject, *Diplom* degrees, most programs completed by a *Staatsprüfung*) or comprise a combination of either two major or one major and two minor fields (*Magister Artium*). As common characteristics, in the absence of intermediate (first-level) degrees, studies are divided into two stages. The first stage (1.5 to 2 years) focuses - without any components of general education - on broad orientations and foundations of the field(s) of study including propaedeutical subjects. An Intermediate Examination (*Diplom-Vorprüfung* for *Diplom* degrees; *Zwischenprüfung* or credit requirements for the M.A.) is prerequisite to enter the second stage of advanced studies and specializations. Degree requirements always include submission of a thesis (up to 6 months duration) and comprehensive final written and oral examinations. Similar regulations apply to studies leading to a *Staatsprüfung*.

- Studies at *Universities* last usually 4.5 years (*Diplom* degree, *Magister Artium*) or 3.5 to 6 years (*Staatsprüfung*). The *Diplom* degree is awarded in engineering disciplines, the exact/natural and economic sciences. In the humanities, the corresponding degree is usually the *Magister Artium* (M.A.). In the social sciences, the practice varies as a matter of institutional traditions. Studies preparing for the legal, medical, pharmaceutical and teaching professions are completed by a *Staatsprüfung*.

The three qualifications are academically equivalent. As the final (and only) degrees offered in these programs at graduate-level, they qualify to apply for admission to doctoral studies, cf. Sec. 8.5.

- Studies at *Fachhochschulen (FH)* /Universities of Applied Sciences (UAS) last 4 years and lead to a *Diplom (FH)* degree. While the *FH/UAS* are non-doctorate granting institutions, qualified graduates may pursue doctoral work at doctorate-granting institutions, cf. Sec. 8.5.

- Studies at *Kunst- and Musikhochschulen* (Colleges of Art/Music, etc.) are more flexible in their organization, depending on the field and individual objectives. In addition to *Diplom/Magister* degrees, awards include Certificates and Certified Examinations for specialized areas and professional purposes.

8.4.2 First/Second Degree Programs (Two-tier):

Bakkalaureus/Bachelor, Magister/Master degrees

These programs apply to all three types of institutions. Their organization makes use of credit point systems and modular components. First degree programs (3 to 4 years) lead to *Bakkalaureus/Bachelor* degrees (B.A., B.Sc.). Graduate second degree programs (1 to 2 years) lead to *Magister/Master* degrees (M.A., M.Sc.). Both may be awarded in dedicated form to indicate particular

specializations or applied/professional orientations (B./M. of ... ; B.A., B.Sc. or M.A., M.Sc. in ...). All degrees include a thesis requirement.

8.5 Doctorate

Universities, most specialized institutions and some Colleges of Art/Music are doctorate-granting institutions. Formal prerequisite for admission to doctoral work is a qualified *Diplom* or *Magister/Master* degree, a *Staatsprüfung*, or a foreign equivalent. Admission further requires the acceptance of the Dissertation research project by a supervisor. Holders of a qualified *Diplom (FH)* degree or other first degrees may be admitted for doctoral studies with specified additional requirements.

8.6 Grading Scheme

The grading scheme usually comprises five levels (with numerical equivalents; intermediate grades may be given): "Sehr Gut" (1) = Very Good; "Gut" (2) = Good; "Befriedigend" (3) = Satisfactory; "Ausreichend" (4) = Sufficient; "Nicht ausreichend" (5) = Non-Sufficient/Fail. The minimum passing grade is "Ausreichend" (4). Verbal designations of grades may vary in some cases and for doctoral degrees. Some institutions may also use the ECTS grading scheme.

8.7 Access to Higher Education

The General Higher Education Entrance Qualification (*Allgemeine Hochschulreife, Abitur*) after 12 to 13 years of schooling gives access to all higher education studies. Specialized variants (*Fachgebundene Hochschulreife*) allow for admission to particular disciplines. Access to *Fachhochschulen(UAS)* is also possible after 12 years (*Fachhochschulreife*). Admission to Colleges of Art/Music may be based on other or require additional evidence demonstrating individual aptitude.

8.8 National Sources of Information

- *Kultusministerkonferenz (KMK)* [Standing Conference of Ministers of Education and Cultural Affairs of the *Länder* in the Federal Republic of Germany] - Lennéstrasse 6, D-53113 Bonn; Fax: +49(0)228/501-229; with

- Central Office for Foreign Education (ZaB) as German NARIC and ENIC; www.kmk.org; E-Mail: zab@kmk.org

- "Documentation and Educational Information Service" as German EURYDICE-Unit, providing the national dossier on the education system (EURYBASE, annual update, www.eurydice.org; E-Mail eurydice@kmk.org).

- *Hochschulrektorenkonferenz (HRK)* [Association of German Universities and other Higher Education Institutions], Its "Higher Education Compass" (www.higher-education-compass.hrk.de) features comprehensive information on institutions, programs of study, etc. Ahrstrasse 39, D-53175 Bonn; Fax: +49(0)228 / 887-210; E-Mail: sekr@hrk.de

Diploma Supplement

Diese Diploma Supplement-Vorlage wurde von der Europäischen Kommission, dem Europarat und UNESCO/CEPES entwickelt. Das Diploma Supplement soll hinreichende Daten zur Verfügung stellen, die die internationale Transparenz und angemessene akademische berufliche Anerkennung von Qualifikationen (Urkunden, Zeugnisse, Abschlüsse, Zertifikate, etc.) verbessern. Das Diploma Supplement beschreibt Eigenschaften, Stufe, Zusammenhang, Inhalte sowie Art des Abschlusses des Studiums, das von der in der Originalurkunde bezeichneten Person erfolgreich abgeschlossen wurde. Die Originalurkunde muss diesem Diploma Supplement beigelegt werden. Das Diploma Supplement sollte frei sein von jeglichen Werturteilen, Äquivalenzaussagen oder Empfehlungen zur Anerkennung. Es sollte Angaben in allen acht Abschnitten enthalten. Wenn keine Angaben gemacht werden, sollte dies durch eine Begründung erläutert werden

1. ANGABEN ZUM INHABER/ ZUR INHABERIN DER QUALIFIKATION

- 1.1 **Familienname**
N.N.
- 1.2 **Vorname**
N.N.
- 1.3 **Geburtsdatum, Geburtsort**
N.N.
- 1.4 **Matrikelnummer oder Code des/ der Studierenden**

2. ANGABEN ZUR QUALIFIKATION

- 2.1 **Bezeichnung der Qualifikation** (ausgeschrieben, abgekürzt)
Master of Engineering (MEng)
Bezeichnung des Titels (ausgeschrieben, abgekürzt)
Master of Quality Management
- 2.2 **Hauptstudienfach oder -fächer für die Qualifikation**
Qualitätsmanagement
- 2.3 **Name der Einrichtung, die die Qualifikation verleiht hat**
Hochschule Wismar
Status (Typ / Trägerschaft)
Hochschule der angewandten Wissenschaften/ Staatliche Institution
- 2.4 **Name der Einrichtung, die den Studiengang durchgeführt hat**
wie 2.3
Status (Typ / Trägerschaft)
wie 2.3
- 2.5 **Im Unterricht/ in der Prüfung verwendete Sprache(n)**
Deutsch

Datum der Zertifizierung:

Prüfungsausschusses

Vorsitzender des

Diploma Supplement NN

Seite 2 von 5

3. ANGABEN ZUR EBENE DER QUALIFIKATION

3.1 Ebene der Qualifikation

Zweiter Grad, mit Master Thesis

3.2 Dauer der Studiums (Regelstudienzeit)

2 Jahre

3.3 Zugangsvoraussetzung(en)

Voraussetzung für die Zulassung zum Master-Fernstudiengang Quality Management ist der mit einer Gesamtnote von 2,5 oder besser bewertete erste berufsqualifizierende Studienabschluss in einem Ingenieurstudiengang oder einem naturwissenschaftlichen Studiengang einer nationalen oder internationalen Hochschule sowie eine mindestens einjährige berufliche Tätigkeit.

4. ANGABEN ZUM INHALT UND ZU DEN ERZIELTEN ERGEBNISSEN

4.1 Studienform

Fernstudium, 2 Jahre

4.2 Anforderungen des Studiengangs/ Qualifikationsprofil des Absolventen/ der Absolventin

Das Studienprogramm vermittelt vertiefende Kenntnisse in ausgewählten Gebieten des Qualitätsmanagements kombiniert mit Schlüsselqualifikationen, die für eine verantwortliche und selbständige berufliche Tätigkeit unabdingbar sind. Schwerpunkte sind mathematische Statistik, Zuverlässigkeitstheorie, Messtechnik, automatisierte Prüfung, Werkstoffwissenschaften, Qualitätsplanung und -kontrolle, Qualitätskosten, Umweltmanagement, Projekt- und Innovationsmanagement. Während des Programms werden die erworbenen Kenntnisse und Fähigkeiten auf technische Fragestellungen und Managementprobleme angewendet

4.3 Einzelheiten zum Studiengang

Siehe Master-Zeugnis

4.4 Notensystem und Hinweise zur Vergabe von Noten

Siehe Punkt 8.6

4.5 Gesamtnote

NN

Datum der Zertifizierung:

Vorsitzender _____ des
Prüfungsausschusses

Diploma Supplement NN

Seite 3 von 5

5. ANGABEN ZUM STATUS DER QUALIFIKATION

5.1 Zugang zu weiterführenden Studien

Der Inhaber des Meng-Grades besitzt die Berechtigung zur Promotion..

5.2 Beruflicher Status

Der Inhaber des Meng-Grades ist in der Lage, eine verantwortliche und selbständige berufliche Tätigkeit auf dem Gebiet des Qualitätsmanagements auszuüben.

6. WEITERE ANGABEN

6.1 Weitere Angaben

–

6.2 Informationsquellen für ergänzende Angaben

Zur Institution: <http://www.hs-wismar.de>

Zu dem Programm:// www.mb.hs-wismar.de

Zu nationalen Informationsquellen: siehe Pkt. 8.8

7. ZERTIFIZIERUNG

Dieses Diploma Supplement nimmt Bezug auf folgende Original-Dokumente:

Urkunde über die Verleihung des Master-Grades (Masterurkunde)

Prüfungszeugnis (Masterzeugnis)

Datum der Zertifizierung:

«ErstDatumL»

«PrüfVorsitz»

Vorsitzender des Prüfungsausschusses

(Offizieller Stempel/ Siegel)

8. ANGABEN ZUM NATIONALEN HOCHSCHULSYSTEM

Die Informationen über das nationale Hochschulsystem auf den folgenden Seiten geben Auskunft über den Grad der Qualifikation und den Typ der Institution, die sie vergeben hat.

6. INFORMATIONEN ZUM HOCHSCHULSYSTEM IN DEUTSCHLAND

6.1 Die unterschiedlichen Hochschulen und ihr institutioneller Status

Die Hochschulausbildung wird in Deutschland von drei Arten von Hochschulen angeboten

- Universitäten, einschließlich verschiedener spezialisierter Institutionen, bieten das gesamte Spektrum akademischer Disziplinen an. Traditionell liegt der Schwerpunkt an deutschen Universitäten besonders auf der Grundlagenforschung, so dass das fortgeschrittene Studium vor allem theoretisch ausgerichtet und forschungsorientiert ist.

- Fachhochschulen konzentrieren ihre Studienangebote auf ingenieurwissenschaftliche und technische Fächer, wirtschaftswissenschaftliche Fächer, Sozialarbeit und Design. Der Auftrag von angewandter Forschung und Entwicklung impliziert einen klaren praxisorientierten Ansatz und eine berufsbezogene Ausrichtung des Studiums, was häufig integrierte und begleitende Praktika in Industrie, Unternehmen oder anderen einschlägigen Einrichtungen einschließt.

- Kunst- und Musikhochschulen bieten Studiengänge für künstlerische Tätigkeiten an, in Bildender Kunst, Schauspiel und Musik, in den Bereichen Regie, Produktion und Drehbuch für Theater, Film und andere Medien sowie in den Bereichen Design, Architektur, Medien und Kommunikation

Hochschulen sind entweder staatliche oder staatlich anerkannte Institutionen. Sowohl in ihrem Handeln einschließlich der Planung von Studiengängen als auch in der Festsetzung und Zuerkennung von Studienabschlüssen unterliegen sie der Hochschulgesetzgebung

6.2 Studiengänge und -abschlüsse

In allen drei Hochschultypen wurden die Studiengänge traditionell als integrierte „lange“ (einstufige) Studiengänge angeboten, die entweder zum Diplom oder zum Magister Artium führen oder mit einer Staatsprüfung abschließen

Im Rahmen des Bologna-Prozesses wird das einstufige Studiensystem sukzessiv durch ein zweistufiges ersetzt. Seit 1999 besteht die Möglichkeit, parallel zu oder anstelle von traditionellen Studiengängen gestufte Studiengänge (Bachelor und Master) anzubieten. Dies soll den Studierenden mehr Wahlmöglichkeiten und Flexibilität beim Planen und Verfolgen ihrer Lernziele bieten, sowie Studiengänge international kompatibel machen

Einzelheiten s. Abschnitte 6.4.1, 6.4.2 bzw. 6.4.3 Tab. 1 gibt eine zusammenfassende Übersicht.

6.3 Anerkennung/Akkreditierung von Studiengängen und Abschlüssen

Um die Qualität und die Vergleichbarkeit von Qualifikationen sicher zu stellen, müssen sich sowohl die Organisation und Struktur von Studiengängen als auch die grundsätzlichen Anforderungen an Studienabschlüsse an den Prinzipien und Regelungen der Ständigen Konferenz der Kultusminister der Länder (KMK) orientieren.³ Seit 1999 existiert ein bundesweites Akkreditierungssystem für Studiengänge unter der Aufsicht des Akkreditierungsrates, nach dem alle neu eingeführten Studiengänge akkreditiert werden. Akkreditierte Studiengänge sind berechtigt, das Qualitätsregul des Akkreditierungsrates zu führen.⁴

Tab. 1: Institutionen, Studiengänge und Abschlüsse im Deutschen Hochschulsystem

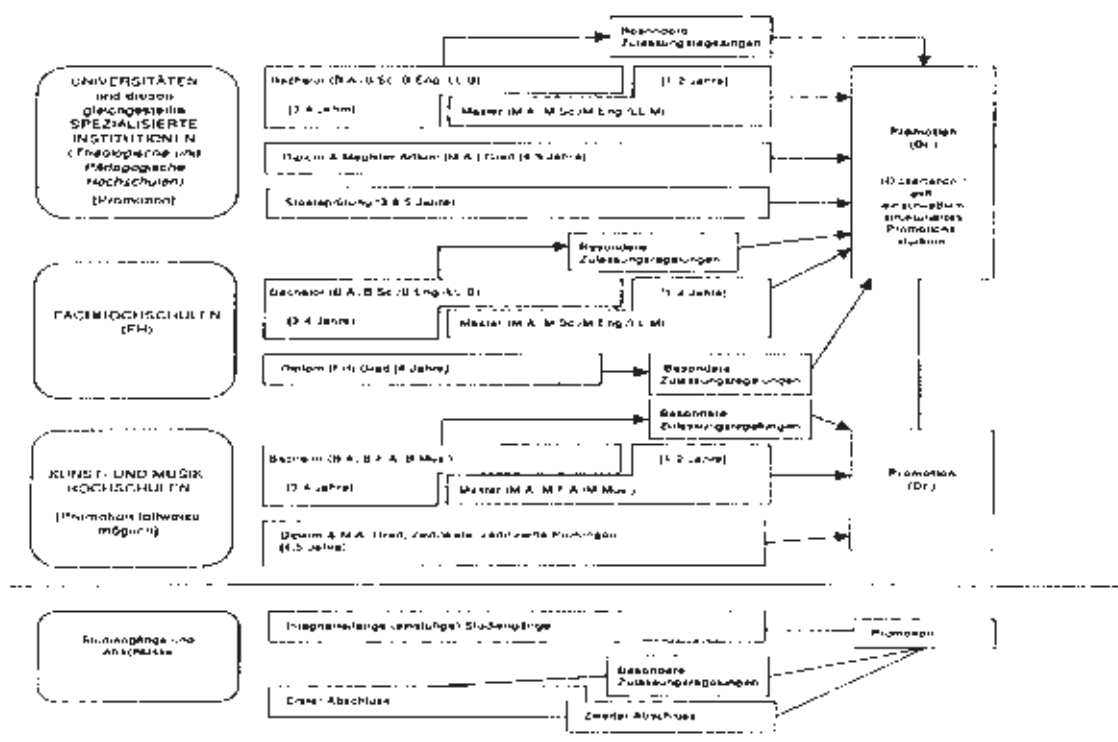

Diploma Supplement NN

Seite 5 von 5

8.2 Organisation und Struktur der Studiengänge

Die folgenden Studiengänge können von allen drei Hochschultypen angeboten werden. Bachelor- und Masterstudiengänge können nacheinander, an unterschiedlichen Hochschulen, an unterschiedlichen Hochschultypen und mit Phasen der Erwerbstätigkeit zwischen der ersten und der zweiten Qualifikationsstufe studiert werden. Bei der Planung werden Module und das Europäische System zur Akkumulation und Transfer von Kreditpunkten (ECTS) verwendet, wobei einem Semester 30 Kreditpunkte entsprechen.

8.2.1 Bachelor

In Bachelorstudiengängen werden wissenschaftliche Grundlagen, Methodenkompetenz und berufsbezogene Qualifikationen vermittelt. Der Bachelorabschluss wird nach 3 bis 4 Jahren vergeben. Zum Bachelorstudengang gehört eine schriftliche Abschlussarbeit. Studiengänge, die mit dem Bachelor abgeschlossen werden, müssen gemäß dem Gesetz zur Errichtung einer Stiftung zur Akkreditierung von Studiengängen in Deutschland akkreditiert werden.¹ Studiengänge der ersten Qualifikationsstufe (Bachelor) schließen mit den Graden Bachelor of Arts (B.A.), Bachelor of Science (B.Sc.), Bachelor of Engineering (B.Eng.), Bachelor of Laws (LL.B.), Bachelor of Fine Arts (B.F.A.) oder Bachelor of Music (B.Mus.) ab.

8.2.2 Master

Der Master ist der zweite Studienabschluss nach weiteren 1 bis 2 Jahren. Masterstudiengänge sind nach den Profiltypen „stärker anwendungsorientiert“ und „stärker forschungsorientiert“ zu differenzieren. Die Hochschulen legen für jeden Masterstudiengang das Profilstück fest. Zum Masterstudengang gehört eine schriftliche Abschlussarbeit. Studiengänge, die mit dem Master abgeschlossen werden, müssen gemäß dem Gesetz zur Errichtung einer Stiftung zur Akkreditierung von Studiengängen in Deutschland akkreditiert werden.² Studiengänge der zweiten Qualifikationsstufe (Master) schließen mit den Graden Master of Arts (M.A.), Master of Science (M.Sc.), Master of Engineering (M.Eng.), Master of Laws (LL.M.), Master of Fine Arts (M.F.A.) oder Master of Music (M.Mus.) ab. Weiterbildende Masterstudiengänge, sowie solche, die inhaltlich nicht auf den vorangegangenen Bachelorstudengang aufbauen können andere Bezeichnungen erhalten (z. B. MBA).

8.2.3 Integrierte „lange“ einstufige Studiengänge:
Diplom, Magister Artium, Staatsprüfung

Ein integrierter Studiengang ist entweder mono-disziplinär (Diplomabschlüsse und die meisten Staatsprüfungen) oder besteht aus einer Kombination von entweder zwei Hauptfächern oder einem Haupt- und zwei Nebenfächern (Magister Artium). Das Vorstudium (1,5 bis 2 Jahre) dient der breiten Orientierung und dem Grundfächerwerb im jeweiligen Fach. Eine Zwischenprüfung (bzw. Vordiplom) ist Voraussetzung für die Zulassung zum Hauptstudium, d. h. zum fortgeschrittenen Studium und der Spezialisierung. Voraussetzung für den Abschluss sind die Vorlage einer schriftlichen Abschlussarbeit (Dauer bis zu 6 Monaten) und umfangreiche schriftliche und mündliche Abschlussprüfungen. Ähnliche Regelungen gelten für die Staatsprüfung. Die erworbene Qualifikation entspricht dem Master.

Die Regelstudienzeit an *Universitäten* beträgt bei integrierten Studiengängen 4 bis 5 Jahre (Diplom, Magister Artium) oder 3 bis 3,5 Jahre (Staatsprüfung). Mit dem Diplom werden ingenieur-, natur- und wirtschaftswissenschaftliche Studiengänge abgeschlossen. In den Geisteswissenschaften ist der entsprechende Abschluss in der Regel der Magister Artium (M.A.) in den Sozialwissenschaften variiert die Praxis je nach Tradition der jeweiligen Hochschule. Juristische, medizinische, pharmazeutische und Lehramtsstudiengänge schließen mit der Staatsprüfung ab. Die drei Qualifikationen (Diplom, Magister Artium und Staatsprüfung) sind akademisch gleichwertig. Sie bilden die formale Voraussetzung zur Promotion. Weitere Zulassungsvoraussetzungen können von der Hochschule festgelegt werden, s. Abschnitt 8.5.

Die Regelstudienzeit an *Fachhochschulen (FH)* beträgt bei integrierten Studiengängen 4 Jahre und schließt mit dem Diplom (FH) ab. Fachhochschulen haben kein Promotionsrecht; qualifizierte Absolventen können sich für die Zulassung zur Promotion an promotionsberechtigten Hochschulen bewerben, s. Abschnitt 8.5.

Das Studium an *Kunst- und Musikhochschulen* ist in seiner Organisation und Struktur abhängig vom jeweiligen Fachgebiet und der individuellen Zielsetzung. Neben dem Diplom- bzw. Magisterabschluss gibt es bei integrierten Studiengängen Zertifikate und zertifizierte Abschlussprüfungen für spezielle Bereiche und berufliche Zwecke.

8.3 Promotion

Universitäten sowie gleichgestellte Hochschulen und einige Kunst- und Musikhochschulen sind promotionsberechtigt. Formale Voraussetzung für die Zulassung zur Promotion ist ein qualifizierter Masterabschluss (Fachhochschulen und Universitäten), ein Magisterabschluss, ein Diplom, eine Staatsprüfung oder ein äquivalenter ausländischer Abschluss. Besonders qualifizierte Inhaber eines Bachelorgrades oder eines Diplom (FH) können ohne einen weiteren Studienabschluss im Wege eines Eignungsfeststellungsverfahrens zur Promotion zugelassen werden. Die Universitäten bzw. promotionsberechtigten Hochschulen

regeln sowohl die Zulassung zur Promotion als auch die Art der Eignungsprüfung. Voraussetzung für die Zulassung ist außerdem, dass das Promotionsprojekt von einem Hochschullehrer als Betreuer angenommen wird.

8.4 Benotungsskala

Die deutsche Benotungsskala umfasst üblicherweise 5 Grade (mit zehnteiligen Entsprechungen; es können auch Zwischennoten vergeben werden): „Sehr gut“ (1), „Gut“ (2), „Befriedigend“ (3), „Ausreichend“ (4), „Nicht ausreichend“ (5). Zum Bestehen ist mindestens die Note „Ausreichend“ (4) notwendig. Die Bezeichnung für die Noten kann in Einzelfällen und für den Doktorgrad abweichen. Außerdem verwenden Hochschulen zum Teil bereits die ECTS-Benotungsskala, die mit den Graden A (die besten 10 %), B (die nächsten 25 %), C (die nächsten 30 %), D (die nächsten 25 %) und E (die nächsten 10 %) arbeitet.

8.5 Hochschulzeugnis

Die Allgemeine Hochschulreife (Abitur) nach 12 bis 13 Schuljahren ermöglicht den Zugang zu allen Studiengängen. Die Fachgebundene Hochschulreife ermöglicht den Zugang zu bestimmten Fächern. Das Studium an Fachhochschulen ist auch mit der Fachhochschulreife möglich, die in der Regel nach 12 Schuljahren erworben wird. Der Zugang zu Kunst- und Musikhochschulen kann auf der Grundlage von anderen bzw. zusätzlichen Voraussetzungen zum Nachweis einer besonderen Eignung erfolgen. Die Hochschulen können in bestimmten Fällen zusätzliche spezifische Zulassungsverfahren durchführen.

8.6 Informationsquellen in der Bundesrepublik

- Kultusministerkonferenz (KMK) (Ständige Konferenz der Kultusminister der Länder in der Bundesrepublik Deutschland), Lennebergstraße 6, D-53113 Bonn, Fax: +49(0)228/501-229, Tel.: +49(0)228/501-0
- Zentralstelle für ausländisches Bildungswesen (ZfB) als deutsche NARIC, www.kmk.org, E-Mail: zab@kmk.org
- „Dokumentations- und Bildungsinformationsdienst“ als deutscher Partner im EURYDICE-Netz, für Informationen zum Bildungswesen in Deutschland (www.kmk.org/doku/bildungswesen.htm), E-Mail: eurydice@kmk.org
- Hochschulrektorenkonferenz (HRK), Ahnrstr. 39, D-53175 Bonn, Fax: +49(0)228/887-110, Tel.: +49(0)228/887-0, www.hrk.de, E-Mail: hrk@hrk.de
- „Hochschulkompass“ der Hochschulrektorenkonferenz, enthält umfassende Informationen zu Hochschulen, Studiengängen etc. (www.hochschulkompass.de)

¹ Die Information berücksichtigt nur die Aspekte, die direkt das Diploma Supplement betreffen. Informationsstand 1.7.2005.

² Berufsakademien sind keine Hochschulen, es gibt sie nur in einigen Bundesländern. Sie bieten Studiengänge in enger Zusammenarbeit mit privaten Unternehmen an. Studierende erhalten einen offiziellen Abschluss und machen eine Ausbildung im Betrieb. Manche Berufsakademien bieten Bachelorstudiengänge an, deren Abschluss einem Bachelorgrad einer Hochschule gleichgestellt werden können, wenn sie von einer deutschen Akkreditierungsagentur akkreditiert sind.

³ Ländergemeinsame Strukturvorgaben gemäß § 9 Abs. 2 HRG für die Akkreditierung von Bachelor- und Masterstudiengängen (Beschluss der Kultusministerkonferenz vom 10.10.2003 i. d. F. vom 21.4.2005).

⁴ „Gesetz zur Errichtung einer Stiftung „Stiftung zur Akkreditierung von Studiengängen in Deutschland“, in Kraft getreten am 26.02.06, GV. NRW 2006, Nr. 5, S. 45, in Verbindung mit der Vereinbarung der Länder zur Stiftung „Stiftung Akkreditierung von Studiengängen in Deutschland“ (Beschluss der Kultusministerkonferenz vom 18.12.2004).

⁵ Siehe Fußnote Nr. 4.

⁶ Siehe Fußnote Nr. 4.

Anlage 3

Besondere Bestimmungen für den Master-Studiengang Qualitätsmanagement**§ 1
Regelstudienzeit**

Die Regelstudienzeit beträgt vier Semester.

**§ 2
Umrechnungstabelle für ECTS-Noten**

Rechnerischer Wert Note	ECTS-Grade	ECTS-Definition
1,0 bis 1,5	A	excellent
1,6 bis 2,0	B	very good
2,1 bis 3,0	C	good
3,1 bis 3,5	D	satisfactory
3,6 bis 4,0	E	sufficient
4,1 bis 5,0	F/FX	failed

**§ 3
Prüfungsvorleistung**

Die Studierenden sind zu Beginn des Semesters im jeweiligen Fach über die für sie geltende Art und den Umfang der für die Zulassung zu einer Modulprüfung notwendigen Vorleistung in Kenntnis zu setzen. Die Vorleistung ist im Rahmen des studienbegleitenden Assessments zu erbringen.

**§ 4
Zweite Wiederholung von Modulprüfungen**

Eine zweite Wiederholung einer nicht bestandenen Modulprüfung ist grundsätzlich nur zulässig, wenn

1. ein besonderer Härtefall vorliegt oder
2. der Kandidat mindestens die Hälfte aller bis dahin abzulegenden Modulprüfungen nach Anlage 1 mit wenigstens „befriedigend“ (siehe Prüfungsordnung § 4 Abs. 2) bestanden hat oder
3. er nur eine Modulprüfung nicht bestanden hat, wobei nicht mehr als drei Modulprüfungen ein zweites Mal wiederholt werden können.

Der Antrag ist schriftlich beim Vorsitzenden des Prüfungsausschusses für das Fernstudium einzureichen.

**§ 5
Zulassung zur Master-Thesis**

Das Thema der Master-Thesis wird frühestens vergeben, wenn 56 Credits gemäß dieser Prüfungsordnung nachgewiesen werden können. Zum Kolloquium wird nur zugelassen, wer 60 Credits erworben hat.

**§ 6
Bearbeitungszeit der Master-Thesis**

Die Bearbeitungszeit der Master-Thesis beträgt 20 Wochen. Die Master-Thesis wird in der Regel im 4. Semester bearbeitet. In be-

gründeten Fällen kann auf Antrag an den Prüfungsausschuss für das Fernstudium und mit Meldung an das Prüfungsamt die Bearbeitungszeit um maximal vier Wochen verlängert werden.

**§ 7
Prüfungsausschuss**

Der Prüfungsausschuss besteht aus sieben Mitgliedern, davon vier Professoren, ein wissenschaftlicher Mitarbeiter und zwei Studierende. Ist kein wissenschaftlicher Mitarbeiter vorhanden, fällt dessen Sitz der Gruppe der Professoren zu.

**§ 9
Allgemeine Zulassungsvoraussetzungen**

Voraussetzung für die Zulassung zum Master-Fernstudium Qualitätsmanagement ist der mit einer Gesamtnote von 2,5 oder besser bewertete erste berufsqualifizierende Studienabschluss in einem Ingenieurstudiengang oder einem naturwissenschaftlichen Studiengang einer nationalen oder internationalen Hochschule sowie eine mindestens einjährige berufliche Tätigkeit. Im Zweifelsfall entscheidet der Prüfungsausschuss.

**§ 10
Bildung der Gesamtnote**

(1) In die Ermittlung der gewichteten Durchschnittsnote der Modulprüfungen gehen die Noten aller Module ein. Als Wichtungsfaktoren der Modulnoten werden die jeweiligen Credits der Anlage 1 verwandt:

$$\text{Gewichtete Durchschnittsnote der Modulprüfungen} = \frac{\sum (\text{MODULNOTE} \cdot \text{CR})}{\sum (\text{CR})}$$

In die Ermittlung der Gesamtnote gehen die gewichtete Durchschnittsnote der Modulprüfungen mit einem Anteil von 75 % und die Master-Thesis mit Kolloquium mit einem Anteil von 25 % ein.

(2) Neben der Note auf der Grundlage der deutschen Notenskala von 1 bis 5 ist bei der Abschlussnote zusätzlich auch eine relative Note entsprechend der ECTS-Bewertungsskala auszuweisen:

- A die besten 10 %
- B die nächsten 25 %
- C die nächsten 30 %
- D die nächsten 25 %
- E die nächsten 10 %.

**§ 11
Master-Urkunde**

Nach bestandener Masterprüfung verleiht die Hochschule Wismar den akademischen Grad „Master of Quality Management“.

Prüfungsordnung für den Master-Studiengang Tax and Business Consulting der Hochschule Wismar

Vom 16. März 2007

Aufgrund von § 2 Abs. 1 und von § 38 Abs. 1 in Verbindung mit § 13 Abs. 4 des Gesetzes über die Hochschulen des Landes Mecklenburg-Vorpommern (Landeshochschulgesetz – LHG M-V) vom 5. Juli 2002 (GVOBl. M-V S. 398)¹, zuletzt geändert durch Artikel 19 des Gesetzes vom 10. Juli 2006 (GVOBl. M-V S. 539)², hat die Hochschule Wismar die folgende Prüfungsordnung für den Master-Studiengang Tax and Business Consulting als Satzung erlassen:

Inhaltsverzeichnis

I. Allgemeines

- § 1 Regelstudienzeit, Studienaufbau und Stundenumfang
- § 2 Prüfungsaufbau
- § 3 Bestehen oder Nichtbestehen
- § 4 Bildung der Modulnoten
- § 5 Bewertung der Prüfungsleistungen
- § 6 Vergabe von Credits
- § 7 Prüfungstermine
- § 8 Meldefristen und Fristüberschreitung
- § 9 Freiversuch, Wiederholung der Modulprüfungen und der Master-Thesis
- § 10 Versäumnis, Rücktritt, Täuschung, Ordnungsverstoß
- § 11 Arten der Prüfungsleistungen
- § 12 Mündliche Prüfungen
- § 13 Klausurarbeiten und sonstige schriftliche Arbeiten
- § 14 Projektarbeiten
- § 15 Master-Thesis und Kolloquium
- § 16 Prüfungsausschuss
- § 17 Zentrales Prüfungsamt
- § 18 Prüfer und Beisitzer

§ 19 Anrechnung von Studienzeiten, Studienleistungen und Prüfungsleistungen

§ 20 Allgemeine Zulassungsvoraussetzungen

II. Master-Prüfung

§ 21 Zweck und Durchführung der Master-Prüfung

§ 22 Prüfungsvorleistungen

§ 23 Art, Umfang und Gegenstand der Master-Prüfung

§ 24 Zusatzmodule

§ 25 Bildung der Gesamtnote, Zeugnis und Zeugnisergänzung

§ 26 Hochschulgrad und Masterurkunde

III. Schlussbestimmungen

§ 27 Ungültigkeit der Master-Prüfung

§ 28 Einsicht in die Prüfungsakten

§ 29 Inkrafttreten

Anlagen

Anlage 1: Prüfungsplan

Anlage 2: Diploma Supplement

I. Allgemeines*

§ 1

Regelstudienzeit, Studienaufbau und Stundenumfang

(1) Die Regelstudienzeit beträgt drei Semester. Sie umfasst drei theoretische Studiensemester, wobei das 3. Fachsemester vorrangig für die Erarbeitung der Master-Thesis zur Verfügung steht.

(2) Alle Lehrveranstaltungen sind zu Modulen zusammengefasst. Module bezeichnen einen Verbund von sinnvoll aufeinander bezogenen beziehungsweise aufeinander aufbauenden Lehrveranstaltungen, die sich einem bestimmten thematischen oder inhaltlichen Schwerpunkt widmen. Die Module können in Ausnahmefällen blockweise angeboten werden. In jedem Modul ist eine studienbegleitende Modulprüfung abzulegen. Entsprechend dem ECTS richtet sich die Zahl der Credits, die für ein Modul oder die Master-Thesis mit dem dazugehörigen Kolloquium vergeben wird, nach der jeweils für einen durchschnittlich begabten Kandidaten regelmäßig zugrunde zu legenden Arbeitsbelastung. Die gesamte

Arbeitsbelastung des Kandidaten beträgt im Semester 900 Stunden. Dieser Zeitaufwand entspricht 30 Credits. Credits werden in ganzen Zahlen vergeben.

(3) Der Studieninhalt orientiert sich an der Studienordnung. Diese enthält die detaillierte Beschreibung der Module.

(4) Während des Studiums können Studien- und Prüfungsleistungen an ausländischen Hochschulen absolviert werden. Die Anrechnung der im Ausland erbrachten Studien- und Prüfungsleistungen richtet sich nach dem European Credit Transfer System (ECTS). Über Ausnahmen entscheidet der Prüfungsausschuss.

§ 2

Prüfungsaufbau

(1) Die Master-Prüfung besteht aus Modulprüfungen und der Master-Thesis mit Kolloquium.

¹ Mitt.bl. BM M-V S. 511

² Mitt.bl. BM M-V S. 635

* Die Prüfungsordnung dient der Anwendung der Gesetze und der Gestaltung des Studiums auch im Hinblick auf die Gleichstellung von Frau und Mann. Soweit die folgenden Vorschriften geschlechtsspezifische Wortformen verwenden, gelten diese gleichermaßen für beide Geschlechter.

(2) Modulprüfungen können jeweils aus einer oder mehreren Prüfungsleistungen (§ 11 ff.) bestehen. In einer Modulprüfung sollen in der Regel nicht mehr als drei Prüfungsleistungen erbracht werden; sie kann auch aus nur einer Prüfungsleistung bestehen. Die Anzahl der Prüfungen wird in der Anlage 1 geregelt.

(3) Eine Modulprüfung umfasst das Prüfungsfach oder das fächerübergreifende Prüfungsgebiet, dessen Durchdringung oder hinreichende Beherrschung vom Kandidaten verlangt werden muss, um das Studium mit Erfolg fortsetzen oder abschließen zu können.

(4) Modulprüfungen werden grundsätzlich studienbegleitend abgenommen, wenn die Lehrinhalte des Prüfungsfaches in dem für das Studium vorgesehenen vollen Umfang vermittelt worden sind. Prüfungen, die ein Modul abschließen, sind bis zum Beginn des Folgesemesters anzubieten.

§ 3

Bestehen oder Nichtbestehen

(1) Die Master-Prüfung ist bestanden, wenn sämtliche Modulprüfungen der Master-Prüfung bestanden und die Master-Thesis einschließlich des Kolloquiums mindestens mit „ausreichend“ (4,0) bewertet wurden.

(2) Eine Modulprüfung ist bestanden, wenn jede ihrer Prüfungsleistungen mindestens mit der Note „ausreichend“ (4,0) bewertet ist. Dies gilt auch für die Master-Thesis und das Kolloquium.

(3) Hat der Kandidat eine Modulprüfung nicht bestanden oder wurde die Master-Thesis schlechter als „ausreichend“ (4,0) bewertet, so erhält der Kandidat hierüber vom Prüfungsausschuss einen schriftlichen Bescheid mit einer Rechtsbehelfsbelehrung, der auch darüber Auskunft gibt, ob und gegebenenfalls in welchem Umfang und in welcher Frist die Modulprüfung oder die Master-Thesis wiederholt werden können. Es ist insbesondere auf die Folgen des § 17 Abs. 6 Nr. 4 des Landeshochschulgesetzes hinzuweisen.

(4) Hat der Kandidat die Master-Prüfung nicht bestanden, und will er das Studium nicht, nicht sofort oder nicht an der Hochschule Wismar fortsetzen, so wird ihm auf Antrag und gegen Vorlage der entsprechenden Nachweise sowie der Exmatrikulationsbescheinigung eine Bescheinigung ausgestellt, die die erbrachten Prüfungsleistungen und deren Noten sowie die noch fehlenden Prüfungsleistungen enthält und erkennen lässt, dass die Master-Prüfung nicht bestanden ist.

§ 4

Bildung der Modulnoten

(1) Besteht eine Modulprüfung aus mehreren Prüfungsleistungen errechnet sich die Modulnote aus dem Durchschnitt der Noten der einzelnen Prüfungsleistungen unter Berücksichtigung ihrer Gewichtung gemäß der Credits in der Anlage 1.

Summe (Prüfungsleistungen * CR)

Modulnote = -----
(Summe der CR)

(2) Dabei wird nur die erste Dezimalstelle hinter dem Komma berücksichtigt; alle weiteren Stellen werden ohne Rundung gestrichen. Die Modulnote lautet:

bei einem Durchschnitt bis einschließlich 1,5	=	sehr gut;
bei einem Durchschnitt von 1,6 bis einschließlich 2,5	=	gut;
bei einem Durchschnitt von 2,6 bis einschließlich 3,5	=	befriedigend;
bei einem Durchschnitt von 3,6 bis einschließlich 4,0	=	ausreichend;
bei einem Durchschnitt ab 4,1	=	nicht ausreichend.

(3) Besteht eine Modulprüfung nur aus einer Prüfungsleistung, so ist deren Note gleichzeitig die erzielte Note des Moduls.

§ 5

Bewertung der Prüfungsleistungen

Die Noten für die einzelnen Prüfungsleistungen werden von den jeweiligen Prüfern festgesetzt. Für die Bewertung der Prüfungsleistungen sind folgende Noten zu verwenden:

1,0; 1,3	=	sehr gut	=	eine hervorragende Leistung
1,7; 2,0; 2,3	=	gut	=	eine Leistung, die erheblich über den durchschnittlichen Anforderungen liegt
2,7; 3,0; 3,3	=	befriedigend	=	eine Leistung, die durchschnittlichen Anforderungen entspricht
3,7; 4,0	=	ausreichend	=	eine Leistung, die trotz ihrer Mängel noch den Anforderungen genügt
5,0	=	nicht ausreichend	=	eine Leistung, die wegen erheblicher Mängel den Anforderungen nicht mehr genügt

§ 6

Vergabe von Credits

(1) Die Vergabe von Credits richtet sich nach dem European Credit Transfer System (ECTS). Das ECTS dient der quantitativen Anrechnung der sich aus dieser Prüfungsordnung für den Kandidaten ergebenden Gesamtbelastung.

(2) Credits werden für die in der Anlage 1 vorgesehenen Module und die Master-Thesis mit dem dazugehörigen Kolloquium vergeben.

(3) Die Vergabe von Credits setzt das Bestehen der jeweiligen Modulprüfung oder das Bestehen der Master-Thesis mit dem dazugehörigen Kolloquium voraus.

§ 7

Prüfungstermine

(1) Die Master-Prüfung muss spätestens bis zum Ende der Regelstudienzeit abgeschlossen sein. Sie kann vor diesem Zeitpunkt

abgelegt werden, sofern die für die Zulassung erforderlichen Prüfungsvorleistungen erbracht worden sind.

(2) Die Modulprüfungen werden in der Regel studienbegleitend abgelegt. Der Prüfungsausschuss bestimmt spätestens sechs Wochen vorher die Prüfungstermine und macht sie durch Aushang bekannt. Die Modulprüfungen sind in jedem Semester unmittelbar nach Abschluss der Vorlesungszeit, im dreiwöchigen Prüfungszeitraum zum Ende des Semesters, anzubieten.

(3) Der Kandidat ist rechtzeitig über Art und Zahl der nach dem § 22 erforderlichen Prüfungsvorleistungen und der zu absolvierenden Modulprüfungen mit den ihnen zugeordneten Prüfungsleistungen und über die Termine, zu denen sie zu erbringen sind, sowie über den Aus- und Abgabzeitpunkt der Master-Thesis zu informieren. Ihm sind ebenso für jede Modulprüfung die jeweiligen Wiederholungstermine bekannt zu geben.

(4) Dem Kandidaten ist bekannt zu geben, wann unter Berücksichtigung aller Fristüberschreitungs- und Wiederholungsmöglichkeiten in der Master-Prüfung die Rechtsfolge des § 17 Abs. 6 Nr. 4 des Landeshochschulgesetzes einsetzt.

§ 8

Meldefristen und Fristüberschreitung

(1) Der Kandidat hat sich zu einer Modulprüfung gemäß § 20 Abs. 6 zu melden. Für die Meldung zur Prüfung wird jeweils eine Frist gesetzt, die sich nach dem jeweiligen Prüfungstermin richtet. Zwischen dem Ende der Meldefrist und dem Beginn der Prüfung müssen mindestens vier Wochen liegen.

(2) Überschreitet der Kandidat aus von ihm zu vertretenden Gründen die vom Prüfungsausschuss gemäß § 20 Abs. 6 festgelegten Fristen zur Meldung für die letzte Modulprüfung um mehr als zwei Semester oder legt er die Prüfung zu der er sich gemeldet hat, aus von ihm zu vertretenden Gründen nicht ab, so gilt diese Modulprüfung als abgelegt und nicht bestanden. Für die einzelnen Modulprüfungen gelten die Meldetermine der Master-Prüfung als spätester Termin im Sinne von Satz 1. Satz 1 gilt entsprechend für eine nicht zum vorgesehenen Termin begonnene Master-Thesis. Versäumnisgründe, die der Studierende nicht zu vertreten hat, sind dem Prüfungsausschuss unverzüglich schriftlich anzuzeigen und glaubhaft zu machen. Erkennt der Prüfungsausschuss die Gründe an, so ist von ihm ein neuer Termin anzuberaumen, der dem Studierenden schriftlich mitzuteilen ist. Bei den Versäumnisgründen im Sinne von Satz 3 sind die gesetzlichen Mutterschutzfristen und die Fristen der Elternzeit zu berücksichtigen.

(3) Auf Antrag des Kandidaten können Auslands- und Sprachstudienaufenthalte und Zeiten der aktiven Mitarbeit in Hochschulgremien nicht auf die Regelstudienzeit angerechnet werden. Unberücksichtigt bleibt ein Auslandsstudium bis zu 2 Semestern, ein Sprachsemester bis zu einem Semester, wenn der Kandidat nachweislich an einer ausländischen Hochschule für einen Studiengang, in dem er diese Regelung in Anspruch nehmen möchte, eingeschrieben war und darin Lehrveranstaltungen in angemessenem Umfang besucht und je Semester mindestens zehn Credits erworben hat. Ferner können Fachsemester, höchstens jedoch bis zu zwei Semester, nicht auf die Regelstudienzeit angerechnet werden, wenn der Kandidat während dieser Zeit als gewähltes

Mitglied in gesetzlich vorgesehenen Gremien oder satzungsmäßigen Organen der Hochschule tätig und nachweislich am ordnungsgemäßen Studium in erheblichem Maße gehindert war. Über den Antrag des Kandidaten entscheidet der Prüfungsausschuss.

(4) Unabhängig von Absatz 2 Satz 3 kann der zuständige Prüfungsausschuss unter Würdigung der Ursachen für die Verzögerung des Studiums Ausnahmen von Absatz 2 Satz 2 zulassen, wenn der Kandidat nach Inanspruchnahme der Studienberatung eine vom Prüfungsausschuss befürwortete Konzeption für die Beendigung des Studiums innerhalb von zwei Semestern vorlegt.

§ 9

Freiversuch, Wiederholung der Modulprüfungen und der Master-Thesis

(1) Erstmals nicht bestandene Modulprüfungen gelten als dann nicht unternommen, wenn sie zu den in der Anlage 1 vorgesehenen Regelprüfungsterminen abgelegt werden (Freiversuch). Satz 1 gilt nicht, wenn die Prüfung aufgrund eines ordnungswidrigen Verhaltens, insbesondere eines Täuschungsversuchs, für nicht bestanden erklärt wurde. Für die Master-Thesis gilt Absatz 10.

(2) Eine zu den in der Anlage 1 vorgesehenen Regelprüfungsterminen bestandene Prüfungsleistung der Master-Prüfung kann zur Notenverbesserung erneut abgelegt werden. Der Freiversuch bestandener Prüfungsleistungen ist nur aufwendbar. Die erstmals bestandene Prüfungsleistung gilt mit der Meldung zur Prüfung als nicht unternommen.

(3) Die Wiederholung einer im Rahmen der Freiversuchsregelung abgelegten Modulprüfung hat innerhalb des nächsten regulären Prüfungstermins zu erfolgen.

(4) Ist ein Kandidat aus Gründen, die er nicht zu vertreten hat, an der Wahrnehmung eines Freiversuchs gehindert, sind die Gründe dem Prüfungsausschuss unverzüglich schriftlich anzuzeigen und glaubhaft zu machen. Erkennt der Prüfungsausschuss die Gründe an, so ist von ihm ein neuer Termin anzuberaumen, der dem Kandidaten schriftlich mitzuteilen ist. Bei den Hindernisgründen im Sinne von Satz 1 sind die gesetzlichen Mutterschutzfristen und die Fristen der Elternzeit zu beachten.

(5) Eine nicht bestandene Modulprüfung kann unabhängig vom Freiversuch einmal wiederholt werden. Die Wiederholung einer bestandenen Modulprüfung unabhängig vom Freiversuch ist nicht zulässig. Fehlversuche an anderen Hochschulen in der Bundesrepublik Deutschland werden angerechnet. Die Wiederholungsprüfung ist nur zum nächsten regulären Prüfungstermin nach Ablauf des jeweiligen Prüfungsverfahrens zulässig, sofern nicht dem Kandidaten wegen besonderer, von ihm nicht zu vertretender Gründe eine Nachfrist gewährt wird. Für die Master-Thesis gilt Absatz 10.

(6) Besteht eine nicht bestandene Modulprüfung aus mehreren Prüfungsleistungen, sind nur die mit der Note „nicht ausreichend“ (5,0) bewerteten Prüfungsleistungen zu wiederholen.

(7) Eine Wiederholung einer Modulprüfung liegt auch dann vor, wenn eine im Rahmen eines Freiversuches (Absatz 1) abgelegte

Modulprüfung nicht bestanden worden ist und ein dritter Versuch erforderlich wird.

(8) Bei Versäumnis der Wiederholungsfrist gilt die Modulprüfung als abgelegt und nicht bestanden, es sei denn, der Kandidat hat das Versäumnis nicht zu vertreten. Der für das Versäumnis geltend gemachte Grund muss unverzüglich schriftlich angezeigt und glaubhaft gemacht werden. Bei Krankheit des Studierenden ist ein amtsärztliches Attest vorzulegen. Der Krankheit des Kandidaten steht die Krankheit eines von ihm überwiegend allein zu versorgenden Kindes gleich. Erkennt der Prüfungsausschuss den Grund an, so wird ein neuer Termin anberaumt, der dem Studierenden schriftlich mitgeteilt wird; dies ist in der Regel der nächstmögliche Prüfungstermin, sofern der anerkannte Grund dem nicht entgegensteht.

(9) Die Master-Thesis und das Kolloquium können bei einer Bewertung, die schlechter als „ausreichend“ (4,0) ist, nur einmal wiederholt werden. Die Wiederholung einer Master-Thesis, die „ausreichend“ (4,0) und besser bewertet wurde, ist nicht zulässig. Fehlversuche an anderen Hochschulen in der Bundesrepublik Deutschland werden angerechnet. Die Vergabe eines Themas muss alsbald, spätestens sechs Wochen nach Bekanntgabe des Ergebnisses der Master-Thesis beim Prüfungsausschuss beantragt werden. Eine Rückgabe des Themas der Master-Thesis ist nur zulässig, wenn der Kandidat bei der Anfertigung seiner ersten Master-Thesis von dieser Möglichkeit keinen Gebrauch gemacht hat.

(10) Werden die Termine und Fristen für Prüfungen beziehungsweise Prüfungswiederholungen gemäß der Absätze 3, 5, 8 und 9 versäumt, gilt die Modulprüfung beziehungsweise Master-Thesis als abgelegt und nicht bestanden, es sei denn, der Kandidat hat das Versäumnis nicht zu vertreten. Der für den Rücktritt oder das Versäumnis geltend gemachte Grund muss unverzüglich schriftlich angezeigt und glaubhaft gemacht werden. Bei Krankheit des Studierenden ist ein amtsärztliches Attest vorzulegen. Der Krankheit des Kandidaten steht die Krankheit eines von ihm überwiegend allein zu versorgenden Kindes gleich. Erkennt der Prüfungsausschuss den Grund an, so wird ein neuer Termin anberaumt, der dem Studierenden schriftlich mitgeteilt wird; dies ist in der Regel der nächstmögliche Prüfungstermin, sofern der anerkannte Grund dem nicht entgegensteht. Die bereits vorliegenden Prüfungsleistungen sind in diesem Fall anzurechnen.

§ 10

Versäumnis, Rücktritt, Täuschung, Ordnungsverstoß

(1) Eine Prüfungsleistung gilt als mit „nicht ausreichend“ (5,0) bewertet, wenn der Kandidat einen für ihn bindenden Prüfungstermin ohne triftigen Grund versäumt oder wenn er von einer Prüfung, die er angetreten hat, ohne triftigen Grund zurücktritt. Dasselbe gilt, wenn eine schriftliche Prüfungsleistung nicht innerhalb der vorgegebenen Bearbeitungszeit erbracht wird.

(2) Kann der Kandidat aus von ihm nicht zu vertretenden Gründen die für die Ablegung von Modulprüfungen und die Anfertigung der Master-Thesis festgelegten Fristen nicht einhalten, hat er dieses rechtzeitig zusammen mit einem Antrag auf Terminverschiebung über das Zentrale Prüfungsamt dem Prüfungsausschuss anzuzeigen. Der für den Rücktritt oder das Versäumnis geltend

gemachte Grund muss unverzüglich schriftlich angezeigt und glaubhaft gemacht werden. Bei Krankheit des Kandidaten ist ein amtsärztliches Attest vorzulegen. Der Krankheit des Kandidaten steht die Krankheit eines von ihm überwiegend allein zu versorgenden Kindes gleich. Erkennt der Prüfungsausschuss den Grund an, so wird ein neuer Termin anberaumt, der dem Kandidaten vom Zentralen Prüfungsamt schriftlich mitgeteilt wird; dies ist der nächstmögliche Prüfungstermin, sofern der anerkannte Grund dem nicht entgegensteht. Die bereits vorliegenden Prüfungsleistungen sind in diesem Fall anzurechnen. Bei den Versäumnisgründen im Sinne von Satz 3 sind die gesetzlichen Mutterschutzfristen und die Fristen der Elternzeit zu berücksichtigen.

(3) Versucht der Kandidat, das Ergebnis seiner Prüfungsleistungen durch Täuschung oder Benutzung nicht zugelassener Hilfsmittel zu beeinflussen, wird die betreffende Prüfungsleistung „nicht ausreichend“ (5,0) bewertet. Ein Kandidat, der den ordnungsgemäßen Ablauf des Prüfungstermins stört, kann von dem jeweiligen Prüfer oder Aufsicht Führenden von der Fortsetzung der Prüfungsleistung ausgeschlossen werden; in diesem Fall wird die Prüfungsleistung „nicht ausreichend“ (5,0) bewertet. In schwerwiegenden Fällen kann der Prüfungsausschuss den Kandidaten von der Erbringung weiterer Prüfungsleistungen ausschließen.

(4) Der Kandidat kann verlangen, dass die Entscheidung nach Absatz 3 Satz 1 und 2 innerhalb von 14 Tagen vom Prüfungsausschuss überprüft wird. Belastende Entscheidungen sind dem Kandidaten unverzüglich schriftlich mitzuteilen, zu begründen und mit einer Rechtsbehelfsbelehrung zu versehen.

§ 11

Arten der Prüfungsleistungen

(1) Die Studierenden haben während ihrer Studienzzeit Prüfungsleistungen zu erbringen. Das Lehrangebot ist so zu gestalten, dass die Studierenden ausreichend Möglichkeiten zur Erbringung der erforderlichen Prüfungsleistungen haben. Die Prüfungsleistungen sind von den Lehrenden der jeweiligen Lehrveranstaltung zu bescheinigen und gemäß der Notenskala nach § 5 zu bewerten. Die Studierenden sind in der ersten Vorlesungswoche im jeweiligen Fach über die für sie geltende Prüfungsart und deren Umfang in Kenntnis zu setzen. Die Auswahl der Prüfungsart und des Umfangs wird vom Prüfer für alle Kandidaten einheitlich vorgenommen, sie bedarf vor Bekanntgabe der Bestätigung durch den Prüfungsausschuss. Für chronisch Kranke gelten die Vorschriften sinngemäß. Folgende Arten von Prüfungsleistungen können erbracht werden:

- a) Mündliche Prüfung (§ 12)
- b) schriftlich als Klausurarbeiten und sonstige schriftliche Arbeiten (§ 13)
- c) Projektarbeit (§ 14)
- d) Alternative Prüfungsleistungen können sein
 - Referate
 - Rechnerprogramme
 - Rollenspiele
 - Diskussionsleitungen
 - Kolloquien

- sonstige schriftliche Arbeiten
- Hausarbeit
- Projektarbeit (§ 14)

Alternative Prüfungsleistungen können auch als semesterbegleitende Prüfungen außerhalb des von der Hochschule festgelegten Prüfungszeitraumes beziehungsweise als Gruppenarbeit erbracht werden.

(2) Ein Referat ist im Lehr- beziehungsweise Lernzusammenhang der Lehrveranstaltungen zu halten. Es umfasst die eigenständige systematische Aufarbeitung eines Themas oder Themengebietes der jeweiligen Lehrveranstaltung unter Einbeziehung der einschlägigen Literatur. In einem kurzen Vortrag von 15 bis 30 Minuten soll die Diskussion über die entsprechende Thematik eröffnet und vertieft werden.

(3) Macht der Kandidat vor Beginn der Prüfungsleistung glaubhaft, dass er wegen länger andauernder oder ständiger körperlicher Behinderung nicht in der Lage ist, Prüfungsleistungen ganz oder teilweise in der vorgesehenen Form abzulegen, so wird dem Kandidaten durch den Prüfungsausschuss gestattet, die Prüfungsleistungen innerhalb einer verlängerten Bearbeitungszeit oder gleichwertige Prüfungsleistungen in einer anderen Form zu erbringen. Dazu kann die Vorlage eines amtsärztlichen Attestes verlangt werden. Entsprechendes gilt für Prüfungsvorleistungen. Für chronisch kranke Kandidaten gelten diese Vorschriften sinngemäß.

§ 12 Mündliche Prüfungen

(1) Durch mündliche Prüfungsleistungen soll der Kandidat nachweisen, dass er die Zusammenhänge des Prüfungsgebietes erkennt und spezielle Fragestellungen in diese Zusammenhänge einzuordnen vermag. Ferner soll festgestellt werden, ob der Kandidat über breites Grundlagenwissen des Prüfungsgebietes verfügt.

(2) Mündliche Prüfungen werden vor mindestens zwei Prüfern (Kollegialprüfung) oder vor einem Prüfer in Gegenwart eines sachkundigen Beisitzers als Gruppenprüfung oder als Einzelprüfung abgelegt.

(3) Die mündliche Prüfung dauert je Kandidat mindestens 15 und höchstens 45 Minuten.

(4) Die wesentlichen Gegenstände und Ergebnisse der mündlichen Prüfung sind in einem Protokoll festzuhalten. Das Ergebnis ist dem Kandidaten jeweils im Anschluss an die mündliche Prüfung bekannt zu geben. Die Note der mündlichen Prüfung ergibt sich aus dem arithmetischen Mittel der Einzelbewertungen der Prüfer.

(5) Kandidaten, die sich an einem späteren Prüfungstermin, nicht jedoch im selben Prüfungsabschnitt der gleichen Modulprüfung unterziehen wollen, sollen nach Maßgabe der räumlichen Verhältnisse als Zuhörer zugelassen werden, es sei denn, der Kandidat widerspricht. Die Zulassung erstreckt sich jedoch nicht auf die Beratung und Bekanntgabe der Prüfungsergebnisse an den Kandidaten.

§ 13

Klausurarbeiten und sonstige schriftliche Arbeiten

(1) In den Klausurarbeiten und sonstigen schriftlichen Arbeiten soll der Kandidat nachweisen, dass er in begrenzter Zeit und mit begrenzten Hilfsmitteln mit den gängigen Methoden seines Faches Aufgaben lösen und Themen bearbeiten kann. In der Klausur soll ferner festgestellt werden, ob der Kandidat über notwendiges Grundlagenwissen verfügt. Das Bewertungsverfahren soll vier Wochen nicht überschreiten.

(2) Klausurarbeiten und sonstige schriftliche Arbeiten sind in der Regel, zumindest aber im Falle einer Wiederholungsprüfung, von zwei Prüfern zu bewerten. Die Note ergibt sich aus dem arithmetischen Mittel der Einzelbewertungen.

(3) Die Bearbeitungszeit für Klausurarbeiten darf 90 Minuten nicht unterschreiten und 300 Minuten nicht überschreiten.

§ 14 Projektarbeiten

(1) Durch Projektarbeiten wird in der Regel die Fähigkeit zur Teamarbeit und insbesondere zur Entwicklung, Durchsetzung und Präsentation von Konzepten nachgewiesen. Hierbei soll der Kandidat nachweisen, dass er an einer größeren Aufgabe Ziele definieren sowie Lösungsansätze und Konzepte erarbeiten kann.

(2) Projektarbeiten sind in der Regel, mindestens aber im Falle einer Wiederholungsprüfung, von zwei Prüfern zu bewerten. Die Note ergibt sich als arithmetisches Mittel der Einzelbewertungen. Das Bewertungsverfahren soll vier Wochen nicht überschreiten.

(3) Die Bearbeitungszeit für Projektarbeiten beträgt in der Regel höchstens sechs Monate. Für die Festlegung dieser Bearbeitungszeit gilt § 11 Abs. 1.

(4) Bei einer in Form einer Teamarbeit erbrachten Projektarbeit muss der Beitrag des einzelnen Kandidaten deutlich erkennbar sein und die Anforderungen nach Absatz 1 erfüllen.

§ 15

Master-Thesis und Kolloquium

(1) Die Master-Thesis ist eine Prüfungsarbeit, die das Studium abschließt. Sie soll zeigen, dass der Kandidat in der Lage ist, innerhalb einer vorgegebenen Frist ein Problem aus seinem Fach selbstständig nach wissenschaftlichen Methoden zu bearbeiten.

(2) Die Master-Thesis kann von einem Professor oder einer anderen nach § 36 Abs. 4 des Landeshochschulgesetzes prüfungsberechtigten Person ausgegeben und betreut werden, soweit diese an der Hochschule Wismar im Studiengang tätig ist. Soll die Master-Thesis in einer Einrichtung außerhalb der Hochschule Wismar durchgeführt werden, bedarf es hierzu der Zustimmung des Vorsitzenden des Prüfungsausschusses.

(3) Auf Antrag wird dem Kandidaten rechtzeitig unter Berücksichtigung der nach Maßgabe des § 8 festgelegten Termine ein Thema für die Master-Thesis zugeteilt. Die Vergabe des Themas

erfolgt über den Prüfungsausschuss. Der Kandidat kann Vorschläge für das Thema der Master-Thesis machen. Der Zeitpunkt der Ausgabe sowie das Thema sind aktenkundig zu machen. Das Thema kann nur einmal und auf Antrag innerhalb der ersten beiden Bearbeitungswochen zurückgegeben werden. Der für die Rückgabe geltend gemachte Grund muss unverzüglich schriftlich angezeigt und glaubhaft gemacht werden. Über den Antrag entscheidet der Prüfungsausschuss nach Anhörung der zuständigen Prüfer. Ein Thema für die Master-Thesis wird von Amts wegen ausgegeben, wenn ein Kandidat, der die in der Anlage 1 für die Pflicht- und Wahlpflichtmodule vorgesehenen Credits erworben hat, nach der letzten Modulprüfung nicht innerhalb von vier Wochen einen Vorschlag für das Thema einreicht.

(4) Die Master-Thesis kann auch in Form einer Gruppenarbeit erbracht werden, wenn der als Prüfungsleistung zu bewertende Beitrag des einzelnen Kandidaten aufgrund der Angabe von Abschnitten, Seitenzahlen oder anderen objektiven Kriterien, die eine eindeutige Abgrenzung ermöglichen, deutlich unterscheidbar und bewertbar ist und die Anforderungen nach Absatz 1 erfüllt.

(5) Die Bearbeitungszeit der Master-Thesis beträgt 14 Wochen. Im Einzelfall kann der Prüfungsausschuss aufgrund eines begründeten Antrags, der durch den Betreuer befürwortet sein muss, ausnahmsweise eine Verlängerung der Bearbeitungszeit um höchstens zwei Wochen gewähren. Der Antrag ist schriftlich an den Vorsitzenden des Prüfungsausschusses zu richten und beim Prüfungsamt einzureichen. Thema, Aufgabenstellung und Umfang der Master-Thesis sind vom Betreuer so zu begrenzen, dass die Frist zur Bearbeitung der Master-Thesis eingehalten werden kann.

(6) Die Master-Thesis ist fristgemäß beim Zentralen Prüfungsamt der Hochschule Wismar in drei Exemplaren abzuliefern; der Abgabezeitpunkt ist aktenkundig zu machen. Soweit für die Master-Thesis die Anfertigung von Modellen, Zeichnungen oder anderen künstlerischen Arbeiten erforderlich ist, sind diese im Original mit je zwei fotografischen Abbildungen des Objekts abzuliefern. Bei der Abgabe hat der Kandidat schriftlich zu versichern, dass er seine Arbeit – bei einer Gruppenarbeit seinen entsprechend gekennzeichneten Anteil der Arbeit – selbstständig verfasst und keine anderen als die angegebenen Quellen und Hilfsmittel benutzt hat. Eine nicht fristgemäß eingereichte Arbeit ist mit der Note „nicht ausreichend“ (5,0) zu bewerten.

(7) Die Master-Thesis ist von zwei Prüfern zu bewerten, von denen einer Professor der Hochschule Wismar sein muss. Der Betreuer der Master-Thesis ist einer der Prüfer. Die Prüfer werden vom Prüfungsausschuss bestimmt. Die einzelnen Bewertungen sind gemäß § 5 vorzunehmen und von jedem Prüfer einzeln schriftlich zu begründen. Bei nicht übereinstimmender Bewertung durch die beiden Prüfer wird die Note der Master-Thesis aus dem arithmetischen Mittel der beiden Noten unter entsprechender Anwendung von § 4 Abs. 1 gebildet. Das Bewertungsverfahren soll vier Wochen nicht überschreiten.

(8) Der Kandidat hat seine Master-Thesis in einem Kolloquium zu verteidigen. Die Bewertung der Master-Thesis ist dem Kandidaten erst nach der Verteidigung unter Berücksichtigung ihres Ergebnisses mitzuteilen.

(9) Die Verteidigung der Master-Thesis wird einer Kommission, deren Vorsitzender vom Prüfungsausschuss festgelegt wird, zur

Bewertung übergeben. Der Kommission gehören die nach Absatz 7 bezeichneten Prüfer an. Die Dauer des Kolloquiums beträgt mindestens 30 Minuten und höchstens 45 Minuten. Das Kolloquium ist hochschulöffentlich, es sei denn, der Kandidat widerspricht.

(10) Die Note des Kolloquiums ergibt sich aus dem arithmetischen Mittel der Einzelbewertungen. Sie geht mit einem Anteil von 25 % in die Note für die Master-Thesis ein. Wird das Kolloquium „nicht ausreichend“ (5,0) bewertet, führt das zu einer Gesamtbewertung „nicht ausreichend“ (5,0). In diesem Falle sind die Master-Thesis mit einem neuen Thema und das Kolloquium zu wiederholen.

§ 16

Prüfungsausschuss

(1) Der Prüfungsausschuss wird durch Beschluss der Fakultät gebildet. Er ist für alle das Prüfungsverfahren betreffende Aufgaben und Entscheidungen des Prüfungswesens sowie für die weiteren durch diese Ordnung zugewiesenen Aufgaben zuständig. Zur Erledigung der in § 17 Abs. 2 genannten Aufgaben und Entscheidungen steht ihm das Zentrale Prüfungsamt zur Verfügung.

(2) Der Prüfungsausschuss besteht aus fünf Mitgliedern, davon drei Professoren, einem wissenschaftlichen Mitarbeiter und einem Studenten. Ist kein wissenschaftlicher Mitarbeiter vorhanden, so fällt dieser Sitz der Gruppe der Professoren zu. Für jedes der Mitglieder ist bei Bestellung ein Ersatzmitglied aus der jeweiligen Gruppe zu bestellen. Die Amtszeit der studentischen Mitglieder des Prüfungsausschusses beträgt ein Jahr, die Amtszeit der übrigen Mitglieder des Prüfungsausschusses beträgt drei Jahre. Eine Wiederbestellung ist zulässig. Die Mitglieder des Prüfungsausschusses üben ihr Amt nach Ablauf einer Amtsperiode weiter aus, bis Nachfolger bestellt worden sind und diese ihr Amt angetreten haben.

(3) Der Vorsitzende, sein Stellvertreter und die weiteren Mitglieder des Prüfungsausschusses werden von der zuständigen Fakultät bestellt. Entsprechend werden für die Mitglieder des Prüfungsausschusses Ersatzmitglieder bestellt. Der Vorsitzende und sein Stellvertreter müssen Professoren sein. Der Prüfungsausschuss ist beschlussfähig, wenn neben dem Vorsitzenden oder dessen Stellvertreter und zwei weiteren Professoren mindestens zwei weitere stimmberechtigte Mitglieder anwesend sind. Er beschließt mit einfacher Mehrheit. Bei Stimmgleichheit entscheidet die Stimme des Vorsitzenden und in dessen Abwesenheit die Stimme des Stellvertreters. Die studentischen Mitglieder des Prüfungsausschusses haben bei materiellen Prüfungsentscheidungen, insbesondere über das Bestehen und Nichtbestehen und über die Anrechnung von Studienzeiten sowie Prüfungs- und Studienleistungen, kein Stimmrecht. An der Beratung und Beschlussfassung über Angelegenheiten, die die Festlegung von Prüfungsaufgaben oder die ihre eigene Prüfung betreffen, nehmen die studentischen Mitglieder des Prüfungsausschusses nicht teil.

(4) Der Prüfungsausschuss achtet darauf, dass die Bestimmungen der Prüfungsordnung eingehalten werden. Der Prüfungsausschuss berichtet regelmäßig, mindestens einmal im Jahr, der Fakultät über die Entwicklung der Prüfungs- und Studienzeiten einschließlich der tatsächlichen Bearbeitungszeiten für die Master-Thesis

sowie über die Verteilung der Fach- und Gesamtnoten. Das Rektorat der Hochschule Wismar legt den Bericht des Prüfungsausschusses in geeigneter Weise offen. Der Prüfungsausschuss gibt Anregungen zur Reform der Studienordnung, des Studienplanes und der Prüfungsordnung.

(5) Die Mitglieder des Prüfungsausschusses haben das Recht, der Abnahme der Prüfungsleistungen beizuwohnen; ausgenommen sind studentische Mitglieder, die sich im selben Prüfungszeitraum der gleichen Prüfung zu unterziehen haben.

(6) Die Mitglieder des Prüfungsausschusses und die Ersatzmitglieder unterliegen der Amtverschwiegenheit. Sofern sie nicht im öffentlichen Dienst stehen, sind sie durch die Vorsitzenden zur Verschwiegenheit zu verpflichten.

(7) Von der Beratung und Abstimmung im Prüfungsausschuss ist wegen persönlicher Beteiligung ausgeschlossen, wer

1. über den Kandidaten das Sorgerecht hat;
2. zu dem Kandidaten in einer engen persönlichen Beziehung steht oder wirtschaftliche Beziehungen unterhält.

(8) Der Prüfungsausschuss überträgt die Erledigung seiner Aufgaben für alle Regelfälle widerruflich mit Ausnahme der Entscheidung über Widersprüche auf seinen Vorsitzenden.

§ 17

Zentrales Prüfungsamt

(1) Unbeschadet der Zuständigkeit des Prüfungsausschusses gemäß § 16 Abs. 1 ist das Zentrale Prüfungsamt der Hochschule Wismar für die Organisation des Prüfungsverfahrens zuständig.

(2) Das Zentrale Prüfungsamt hat insbesondere folgende Aufgaben:

1. Bekanntgabe des Prüfungszeitraumes und der Meldefristen für die Prüfungen
2. Fristenkontrolle der Prüfungstermine gemäß § 37 Landeshochschulgesetz
3. Führung der Prüfungsakten
4. Koordination der Prüfungstermine und Aufstellung von entsprechenden Prüfungsplänen für Prüfer, Beisitzer und Prüfungsaufsichten
5. Ausgabe und Entgegennahme der Anträge auf Zulassung zu Modulprüfungen und zur Master-Thesis
6. Erteilung der Zulassung zu Prüfungen gemäß Nummer 5
7. Aufstellung von Listen der Kandidaten eines Prüfungstermins
8. Überwachung der Bewertungsfristen gemäß §§ 13 Abs. 1 Satz 3, 15 Abs. 7 Satz 6

9. Entgegennahme des Antrages auf Zuweisung eines Themas für die Master-Thesis

10. Zustellung des Themas der Master-Thesis an den Kandidaten

11. Entgegennahme der fertiggestellten Master-Thesis

12. Benachrichtigung der Kandidaten über das Prüfungsergebnis

13. Ausfertigung und Aushändigung von Zeugnissen, Masterurkunden und Bescheiden gemäß § 3 Abs. 3 und 4

§ 18

Prüfer und Beisitzer

(1) Der Prüfungsausschuss bestellt die Prüfer und Beisitzer. Zu Prüfern und Beisitzern dürfen nur Professoren und andere nach § 36 Abs. 4 des Landeshochschulgesetzes prüfungsberechtigte Personen bestellt werden. Zum Beisitzer darf nur bestellt werden, wer mindestens die entsprechende Master-Prüfung oder eine vergleichbare Prüfung abgelegt hat. Der Beisitzer darf den Kandidaten weder befragen noch seine Prüfungsleistung beurteilen. Die Prüfer sind in ihrer Prüfungstätigkeit unabhängig.

(2) Der Kandidat kann für die Master-Thesis und die mündlichen Prüfungen einen Prüfer oder mehrere Prüfer vorschlagen. Der Vorschlag begründet keinen Anspruch.

(3) Die Namen der Prüfer sind dem Kandidaten rechtzeitig bekannt zu geben.

(4) Für die Prüfer und Beisitzer gilt § 16 Abs. 6 und 7 entsprechend.

§ 19

Anrechnung von Studienzeiten, Studienleistungen und Prüfungsleistungen

(1) Studienzeiten, Studienleistungen und Prüfungsleistungen werden ohne Gleichwertigkeitsprüfung angerechnet, wenn sie an einer Hochschule in der Bundesrepublik Deutschland in demselben Studiengang erbracht wurden.

(2) Studienzeiten, Studienleistungen und Prüfungsleistungen in Studiengängen, die nicht unter Absatz 1 fallen, werden angerechnet, soweit die Gleichwertigkeit gegeben ist oder durch Credits nachgewiesen wird. Studienzeiten, Studienleistungen und Prüfungsleistungen sind gleichwertig, wenn sie in Inhalt, Umfang und in den Anforderungen denjenigen des entsprechenden Studiums an der Hochschule Wismar im Wesentlichen entsprechen. Dabei ist kein schematischer Vergleich, sondern eine Gesamtbeurteilung und Gesamtbewertung vorzunehmen. Bei der Anrechnung von Studienzeiten, Studienleistungen und Prüfungsleistungen sowie multimedial gestützter Studien- und Prüfungsleistungen, die außerhalb der Bundesrepublik Deutschland erbracht wurden, sind die von der Kultusministerkonferenz und Hochschulrektorenkonferenz gebilligten Äquivalenzvereinbarungen sowie Absprachen im Rahmen von Hochschulpartnerschaften zu beachten.

(3) Für Studienzeiten, Studienleistungen und Prüfungsleistungen sowie für multimedial gestützte Studien- und Prüfungsleistungen in staatlich anerkannten Fernstudien gelten die Absätze 1 und 2 entsprechend.

(4) Werden Studien- und Prüfungsleistungen angerechnet, sind die Noten, soweit die Notensysteme vergleichbar sind, zu übernehmen und in die Berechnung der Gesamtnote einzubeziehen. Bei unvergleichbaren Notensystemen wird der Vermerk „bestanden“ aufgenommen. Eine Kennzeichnung der Anrechnung im Zeugnis ist zulässig.

(5) Bei Vorliegen der Voraussetzungen der Absätze 1 bis 4 besteht ein Rechtsanspruch auf Anrechnung. Die Anrechnung von Studienzeiten, Studienleistungen und Prüfungsleistungen, die in der Bundesrepublik Deutschland erbracht wurden, erfolgt durch den Prüfungsausschuss. Der Studierende hat die für die Anrechnung erforderlichen Unterlagen vorzulegen.

(6) Zuständig für die Anrechnung von Studienzeiten, Studienleistungen und Prüfungsleistungen ist der Prüfungsausschuss. Vor der Feststellung der Gleichwertigkeit sind die zuständigen Fachvertreter zu hören.

§ 20

Allgemeine Zulassungsvoraussetzungen

(1) Voraussetzung für die Zulassung zum Masterstudium ist ein erster akademischer Abschluss in einem Studiengang mit wirtschaftswissenschaftlicher Ausrichtung an einer deutschen oder ausländischen Hochschule. Bewerber mit einem Bachelor-Abschluss müssen mindestens 210 ECTS nachweisen können. Näheres wird in der Zulassungsordnung für den Master-Studiengang Tax and Business Consulting geregelt.

(2) Bachelor-Absolventen, bei denen das Studium einen Arbeitsaufwand von 180 Anrechnungspunkten ohne zusammenhängenden Praxisaufenthalt von 20 Wochen aufweist, können zugelassen werden, wenn sie einen durch den zuständigen Studiengangverantwortlichen gelenkten mit 30 Anrechnungspunkten kreditierten Praxisaufenthalt in der Wirtschaft, vorzugsweise in einer Steuerberatungs-, Wirtschaftsprüfungs- oder Unternehmensberatungsgesellschaft, im Umfang von mindestens 20 Wochen nachweisen.

(3) Die Zulassung zum Master-Studiengang Tax and Business Consulting wird aufgrund eines Auswahlverfahrens vorgenommen. Voraussetzung für die Zulassung zum Master-Studium „Tax and Business Consulting“ ist ein mit einer Gesamtnote von 2,5 oder besser bewerteter erster berufsqualifizierender Studienabschluss (Bachelor, Diplom oder vergleichbar) einer deutschen oder ausländischen Hochschule mit wirtschaftswissenschaftlicher Ausrichtung. Eine einschlägige Berufspraxis kann die Gesamtnote verbessern. Neben den Allgemeinen Zulassungsvoraussetzungen des § 20 der Prüfungsordnung regelt der Fachbereich Wirtschaft als Satzung in einer Zulassungsverordnung den Zugang für den Master-Studiengang Tax and Business Consulting.

(4) Die Master-Prüfung kann nur ablegen, wer ein Studium nach Maßgabe der Studienordnung absolviert hat und die Prüfungsvor-

leistungen für die jeweiligen Modulprüfungen (Anlage 1) erbracht hat.

(5) Die Zulassung zu einer Modulprüfung setzt voraus, dass der Kandidat in dem Semester, in dem er sich zu einer Modulprüfung meldet, in demselben Master-Studiengang an der Hochschule Wismar eingeschrieben ist.

(6) Die Zulassung zu einer Modulprüfung ist innerhalb einer vom Prüfungsausschuss festgesetzten Meldefrist und Form bei dem Vorsitzenden des Prüfungsausschusses zu beantragen. Der Antrag ist beim Zentralen Prüfungsamt einzureichen. Dem Antrag auf Zulassung zu den Modulprüfungen sind folgende Unterlagen beizufügen oder bis zu einem vom Prüfungsausschuss festgesetzten Termin nachzureichen, sofern sie nicht bereits früher vorgelegt wurden:

1. Nachweis über die erforderlichen Prüfungsvorleistungen (§ 22)
2. Nachweis über die erfolgreiche Teilnahme an Modulen gemäß der Studienordnung
3. eine Erklärung über bisherige Versuche zur Ablegung entsprechender Prüfungen
4. eine Erklärung über bisherige Versuche zur Ablegung einer Master-Prüfung in demselben oder einem verwandten Studiengang an einer Hochschule in der Bundesrepublik Deutschland einmalig oder endgültig nicht bestanden wurden und dass auch kein entsprechendes Prüfungsverfahren an einer anderen Hochschule anhängig ist und
5. im Falle mündlicher Prüfungsleistungen eine Erklärung darüber, ob einer Zulassung von Zuhörern widersprochen wird

Ist es dem Kandidaten nicht möglich, eine nach den Absätzen 1 bis 4 erforderliche Unterlage in der vorgeschriebenen Weise beizufügen, kann der Prüfungsausschuss gestatten, den Nachweis auf andere Art zu führen. Der Antrag auf Zulassung zu einer Modulprüfung ist verbindlich; er kann schriftlich bei dem Vorsitzenden des Prüfungsausschusses bis spätestens eine Woche vor dem festgesetzten Prüfungstermin ohne Angabe von Gründen und ohne Anrechnung auf die Zahl der möglichen Prüfungsversuche zurückgenommen werden. Über die Zulassung entscheidet der Prüfungsausschuss.

(7) Die Zulassung zu einer Modulprüfung darf nur abgelehnt werden, wenn

1. die in den Absätzen 1 bis 3 genannten Voraussetzungen oder die Verfahrensvorschriften nach Absatz 4 nicht erfüllt sind oder die Unterlagen unvollständig sind oder
2. der Kandidat in demselben oder in einem verwandten Studiengang an einer Hochschule entweder die Master-Prüfung oder die entsprechende Prüfung endgültig nicht bestanden hat oder sich in einem Prüfungsverfahren befindet.

II. Master-Prüfung

§ 21

Zweck und Durchführung der Master-Prüfung

(1) Die Master-Prüfung bildet den berufsqualifizierenden Abschluss des Master-Studienganges. Durch die Master-Prüfung wird festgestellt, ob der Kandidat die Zusammenhänge seines Faches überblickt, die Fähigkeit besitzt, wissenschaftliche Methoden und Erkenntnisse anzuwenden und die für den Übergang in die Berufspraxis notwendigen gründlichen Fachkenntnisse erworben hat.

(2) Die Master-Prüfung wird mit der Master-Thesis und dem dazugehörigen Kolloquium abgeschlossen.

§ 22

Prüfungsvorleistungen

Zur Bearbeitung der Master-Thesis wird zugelassen, wer im Master-Studiengang Tax and Business Consulting mindestens 54 ECTS erworben hat. Die Master-Thesis wird in der Regel im dritten Semester bearbeitet.

§ 23

Art, Umfang und Gegenstand der Master-Prüfung

(1) Die Master-Prüfung besteht aus

- den Modulprüfungen und
- der Master-Thesis einschließlich des Kolloquiums gemäß § 15.

(2) Die Pflichtmodule und Wahlpflichtmodule des Masterstudiums, deren Umfang und Art, sind der Anlage 1 zu entnehmen. Das jeweilige Wahlpflichtmodul wird aus wirtschaftlichen Gründen nur angeboten, wenn sich eine Mindestteilnehmerzahl für dieses einschreibt. Die Fakultät ist nur dann verpflichtet, ein Wahlpflichtmodul anzubieten, wenn sich für ein angebotenes Thema mindestens fünf Teilnehmer einschreiben.

(3) Das Wahlpflichtmodul I kann aus den beiden Wahlpflichtmodulen WPM I.1. Personalberatung und WPM I.2. Internationale Steuerberatung, das Wahlpflichtmodul II kann aus den beiden Wahlpflichtmodulen WPM II.1. Sanierungsberatung und WPM II.2. Sonstiges Wahlpflichtmodul ausgewählt werden. Das sonstige Wahlpflichtmodul kann aus dem Studienangebot anderer Master-Studiengänge der Hochschule Wismar gewählt werden. Voraussetzung ist, dass das gewählte Modul in einem sinnvollen Zusammenhang mit dem Studienangebot des „Master of Tax and Business Consulting“ steht. Für die Ablegung einer Prüfungsleistung im sonstigen Wahlpflichtmodul ist die jeweilige Prüfungsordnung zugrunde zu legen. Wenn Zweifel über den sinnvollen Zusammenhang bestehen, entscheidet der Prüfungsausschuss auf Antrag.

(4) Die Modulprüfungen setzen sich aus den in der Anlage 1 angegebenen Prüfungsleistungen zusammen.

(5) Gegenstand der Modulprüfungen sind die Stoffgebiete der den Prüfungsfächern zugeordneten Lehrveranstaltungen.

(6) Die Prüfungsanforderungen orientieren sich an dem Inhalt der Lehrveranstaltungen, die aufgrund der Studienordnung für das betroffene Studienfach angeboten werden.

(7) Der Kandidat wird zum Kolloquium nur zugelassen, wenn er sämtliche anderen Prüfungsleistungen erfolgreich abgelegt hat.

§ 24

Zusatzmodule

Der Kandidat kann sich einer Prüfung in weiteren als den vorgeschriebenen Modulen unterziehen (Zusatzmodule). Das Ergebnis der Prüfung in diesen Fächern wird bei der Festsetzung der Gesamtnote nicht mit einbezogen.

§ 25

Bildung der Gesamtnote, Zeugnis und Zeugnisergänzung

(1) Die Gesamtnote errechnet sich entsprechend § 4 aus den Modulnoten gemäß § 23 und der Note der Master-Thesis (einschließlich Kolloquium). Die Modulnoten gehen mit einem Anteil von 75 %, die Master-Thesis mit Kolloquium mit einem Anteil von 25 % in die Gesamtnote ein.

In die Ermittlung der gewichteten Durchschnittsnote der Modulprüfungen gehen die Noten der Pflichtmodule und der belegten Wahlpflichtmodule ein. Als Wichtungsfaktoren der Modulnoten werden die jeweiligen Credits der Anlage 1 verwandt:

$$\text{Gewichtete Durchschnittsnote der Modulprüfungen} = \frac{\sum (\text{MODULNOTE} \cdot \text{CR})}{\sum (\text{CR})}$$

In die Ermittlung der Gesamtnote gehen die gewichtete Durchschnittsnote der Modulprüfungen mit einem Anteil von 75 % und die Master-Thesis mit Kolloquium mit einem Anteil von 25 % ein.

(2) Neben der Note auf der Grundlage der deutschen Notenskala von 1 bis 5 ist bei der Abschlussnote zusätzlich auch eine relative Note entsprechend der folgenden ECTS-Bewertungsskala auszuweisen:

Rechnerischer Wert der Note	ECTS-Grade	ECTS Definition
1,0 bis 1,5	A	die besten 10 % excellent
1,6 bis 2,0	B	die nächsten 25 % very good
2,1 bis 3,0	C	die nächsten 30 % good
3,1 bis 3,5	D	die nächsten 25 % satisfactory
3,6 bis 4,0	E	die nächsten 10 % sufficient
4,1 bis 5,0	F/FX	failed

Als Grundlage für die Berechnung der relativen Note sind je nach Größe des Abschlussjahrgangs außer dem Abschlussjahrgang mindestens zwei vorhergehende Jahrgänge als Kohorte zu erfassen.

(3) Für die Bildung der Gesamtnote gilt § 4 entsprechend.

(4) Bei hervorragenden Leistungen gemäß § 5 kann das Gesamturteil „mit Auszeichnung bestanden“ erteilt werden.

(5) Über die bestandene Master-Prüfung erhält der Kandidat unverzüglich, möglichst innerhalb von vier Wochen, ein Zeugnis in deutscher und englischer Sprache. In das Zeugnis sind der Studiengang, der gewählte Studienschwerpunkt, die Modulnoten der Master-Prüfung, das Thema der Master-Thesis und deren Note sowie die Gesamtnote der Master-Prüfung aufzunehmen. Auf Antrag des Kandidaten können das Ergebnis der Prüfungen in den Zusatzmodulen (§ 28) und die bis zum Abschluss der Master-Prüfung benötigte Fachstudiendauer in das Zeugnis aufgenommen werden. Auf Antrag des Kandidaten ist in einem Beiblatt zum Zeugnis die Notenverteilung des jeweiligen Prüfungsjahrganges (Notenspiegel, Rangzahl) des Studienganges anzugeben.

(6) Das Zeugnis trägt das Datum des Tages, an dem die letzte Prüfungsleistung erbracht worden ist.

(7) Das Zeugnis ist vom Vorsitzenden des Prüfungsausschusses und dem Dekan der Fakultät zu unterzeichnen.

(8) Mit dem Zeugnis erhält der Kandidat eine Zeugnisergänzung („Diploma Supplement“) gemäß Anlage 2, aus der die internationale Einordnung des bestehenden Abschlusses hervorgeht. Das Diploma Supplement enthält insbesondere die folgenden Angaben in deutscher und englischer Sprache:

- a) Identifizierende Angaben zur Person der Absolventin oder des Absolventen
- b) Identifizierende Angaben zur mit dem Abschluss erworbenen Qualifikation und zur Fakultät
- c) Angaben zur Ebene des Abschlusses innerhalb des deutschen Bildungssystems, Zugangsvoraussetzungen und Dauer des Studienprogramms
- d) Angaben zur Form des Studiums, zu Studieninhalten und Studienerfolg
- e) Angaben zum Status der Qualifikation (Zugang zu weiteren Studien, Promotion, berufliche Qualifikationsmöglichkeiten)
- f) Ergänzende Angaben zum Studium der Absolventin oder des Absolventen (z.B. integriertes Auslandsstudium)
- g) Angaben zur Ausstellung des Ergänzungstextes (Datum, Stelle)
- h) Einordnung der Fakultät der Hochschule Wismar in das nationale Hochschulsystem

(9) In dem Zeugnis sind die erreichten ECTS-Punkte gesondert auszuweisen.

§ 26

Hochschulgrad und Masterurkunde

(1) Das Studium im nicht konsekutiven Master-Studiengang Tax and Business Consulting wird mit dem akademischen Grad „Master of Tax and Business Consulting“ (M.TBC.) abgeschlossen.

(2) Gleichzeitig mit dem Zeugnis erhält der Kandidat die Masterurkunde mit dem Datum des Zeugnisses. Darin wird die Verleihung des Mastergrades beurkundet. Die Masterurkunde wird vom Vorsitzenden des Prüfungsausschusses und vom Dekan der Fakultät unterzeichnet und mit dem Siegel der Hochschule Wismar versehen.

Der Fachbereich Wirtschaft vermittelt eine anwendungsorientierte Lehre. Durch die Master-Prüfung soll festgestellt werden, ob die Studierenden in der Lage sind, in Leitungsfunktion für den Tätigkeitsbereich der Steuer- und/oder Unternehmensberatung praxisrelevante Sachverhalte zu analysieren, Handlungsalternativen zu erarbeiten und kritisch gegeneinander abzuwägen sowie die gewählte Lösungsalternative erfolgreich in der Praxis umzusetzen.

IV. Schlussbestimmungen

§ 27

Ungültigkeit der Master-Prüfung

(1) Hat der Kandidat bei einer Prüfungsleistung getäuscht und wird diese Tatsache erst nach Aushändigung des Zeugnisses bekannt, so können die Noten für die Prüfungsleistung, bei deren Erbringung der Kandidat getäuscht hat, und für die Modulprüfung entsprechend berichtigt und die Master-Prüfung für „nicht bestanden“ erklärt werden. Entsprechendes gilt für die Master-Thesis.

(2) Waren die Voraussetzungen für die Abnahme einer Modulprüfung nicht erfüllt, ohne dass der Kandidat hierüber täuschen wollte, und wird diese Tatsache erst nach Aushändigung des Zeugnisses bekannt, so wird dieser Mangel durch das Bestehen der Modulprüfung geheilt. Hat der Kandidat vorsätzlich zu Unrecht erwirkt, dass er die Modulprüfung ablegen konnte, so kann die Modulprüfung für „nicht ausreichend“ und die Master-Prüfung für „nicht bestanden“ erklärt werden.

(3) Dem Kandidaten ist vor einer Entscheidung Gelegenheit zur Äußerung zu geben.

(4) Das unrichtige Zeugnis ist einzuziehen und gegebenenfalls ein neues zu erteilen. Mit dem unrichtigen Zeugnis ist auch die Masterurkunde einzuziehen, wenn die Master-Prüfung aufgrund einer Täuschung für „nicht bestanden“ erklärt wurde. Eine Entscheidung nach Absatz 1 und Absatz 2 Satz 2 ist nach einer Frist von fünf Jahren ab dem Datum des Zeugnisses ausgeschlossen.

§ 28

Einsicht in die Prüfungsakten

Innerhalb eines Jahres nach Abschluss des Prüfungsverfahrens wird dem Kandidaten auf Antrag in angemessener Frist Einsicht in seine schriftlichen Prüfungsarbeiten, die darauf bezogenen

Gutachten und in die Prüfungsprotokolle gewährt. Der Antrag ist an das Zentrale Prüfungsamt zu richten.

§ 29 Inkrafttreten

(1) Diese Prüfungsordnung gilt erstmalig für die Prüfung von Kandidaten, die im Sommersemester 2008 für den Master-Studiengang Tax and Business Consulting an der Hochschule Wismar eingeschrieben werden.

(2) Die vorliegende Prüfungsordnung tritt am Tage nach ihrer Veröffentlichung im Mitteilungsblatt des Ministeriums für Bildung, Wissenschaft und Kultur in Kraft.

Ausgefertigt aufgrund des Beschlusses des Akademischen Senats der Hochschule Wismar vom 15. März 2007 sowie der Genehmigung des Rektors vom 16. März 2007.

Wismar, den 16. März 2007

**Der Rektor
der Hochschule Wismar
Professor Dr. Norbert Grünwald**

Mittl.bl. BM M-V 2009 S. 138

Anlage 1

Prüfungsplan

Nr.	Modul	1. Sem.		2 Sem.		3. Sem.	
		Prüfung	CR	Prüfung	CR	Prüfung	CR
PM 1	Strategische Unternehmensberatung	PA oder APL	5				
PM 2	Investitions- und Finanzierungsberatung / Corporate Finance	K 120	5				
PM 3	Besteuerung der Gesellschaften	K 120 oder K 90 u. APL oder APL	7				
PM 4	Bilanzierung nach nationalen und internationalen Rechnungslegungsvorschriften	K 120 oder K 90 u. APL oder APL	6				
PM 5	KMU-Controlling	K 90 u. APL	7				
PM 6	Besteuerung der Umstrukturierung von Unternehmen			K 90 u. APL oder APL	6		
PM 7	Besteuerung der Unternehmensnachfolge und des Unternehmensverkaufs			K 90 u. APL oder APL	6		
PM 8	Betriebliches Prüfungswesen			K 120 oder K 90 u. APL oder APL	6		
PM 9	Simulationsgestützte Unternehmensführung und Beratung					PA	4

PM 10	Existenzgründungsberatung					K 120 oder K 90 u. APL oder APL	4
WPM I	Wahlpflichtmodul I			*1	6		
WPM II	Wahlpflichtmodul II			*1	6		
	Master-Thesis und Kolloquium					Master-Thesis und Kolloquium	22
	Anzahl CR		30		30		30

Katalog der Wahlpflichtmodule

Nr.	Modul	1. Sem.		2 Sem.		3. Sem.	
		Prüfung	CR	Prüfung	CR	Prüfung	CR
WPM I.1.	Personalberatung			K 120 oder K 90 u. APL oder PA oder APL	6		
WPM I.2.	Internationale Steuerberatung			K 120 oder K 90 u. APL oder APL	6		
WPM II.1.	Sanierungsberatung			PA oder APL	6		
WPM II.2.	Sonstiges Wahlpflichtmodul			*2	6		

Abkürzungen:

CR: Credit Points (ECTS)
PM: Pflichtmodul
WPM: Wahlpflichtmodul
PA: Projektarbeit
APL: Alternative Prüfungsleistung
K: Klausur

Die Zeiteinheiten hinter K entsprechen Minuten

*1 siehe Katalog der Wahlpflichtmodule

*2 entsprechend der Prüfungsordnung des jeweils ausgewählten Studienganges

Anmerkungen zu den Wahlpflichtmodulen:

- Das Wahlpflichtmodul I ist aus den beiden Wahlpflichtmodulen I.1. und I.2. auszuwählen.
- Das Wahlpflichtmodul II ist aus den beiden Wahlpflichtmodulen II.1. und II.2. auszuwählen.
Das sonstige Wahlpflichtmodul kann aus dem Studienangebot anderer Master-Studiengänge der Hochschule Wismar gewählt werden. Voraussetzung ist, dass das gewählte Modul in einem sinnvollen Zusammenhang mit dem Studienangebot des Master of Tax and Business Consulting steht. Ob ein sinnvoller Zusammenhang gegeben ist, entscheidet in Zweifelsfällen auf Antrag der Prüfungsausschuss.

Anlage 2

Diploma Supplement

This Diploma Supplement model was developed by the European Commission, Council of Europe and UNESCO/CEPES. The purpose of the supplement is to provide sufficient independent data to improve the international 'transparency' and fair academic and professional recognition of qualifications (diplomas, degrees, certificates, etc.). It is designed to provide a description of the nature, level, context, content and status of the studies that were pursued and successfully completed by the individual named on the original qualification to which this supplement is appended. It should be free from any value judgements, equivalence statements or suggestions about recognition. Information in all eight sections should be provided. Where information is not provided, an explanation should give the reason why.

1. HOLDER OF QUALIFICATION

- 1.1 Family Name**
N.N.
- 1.2 First Name**
N.N.
- 1.3 Date, Place, Country of Birth**
N.N.
- 1.4 Student ID Number or Code**
Not of public interest.

2. QUALIFICATION

- 2.1 Name of Qualification** (full, abbreviated; in original language)
Master of Tax and Business Consulting (M.TBC.)
Title Conferred (full, abbreviated; in original language)
—
- 2.2 Main Field(s) of Study**
Methods and processes in the field of Tax and Business Consulting
- 2.3 Institution Awarding the Qualification** (in original language)
Hochschule Wismar
Status (Type / Control)
University of Applied Sciences
- 2.4 Institution Administering Studies**
{same}
- 2.5 Language(s) of Instruction/ Examination**
German

Certification Date: «ErstDatum»

Chairman

«PrüfVorsitz»
Examination Committee

3. LEVEL OF THE QUALIFICATION

3.1 Level

Second degree (1.5 years) with thesis

3.2 Official Length of Programme

1.5 years full time

3.3 Access Requirements

B. degree or an „Diploma“ in an economic-related study, from a national or international institution of higher education with a grade point average (GPA) of 2.5 or higher (on the German grading scale of 1 through 5 as a described in the section „Examinations and Grading“)

4. CONTENT AND RESULTS GAINED

4.1 Mode of Study

Full-time, 1.5 years

4.2 Programme Requirements

The degree programme is divided into examination areas. The Masters Programme curriculum consists of the examination areas 1 – 10 and 2 elective modules. In the Masters programme, comprehensive examinations are executed at the completion of each examination area. These examinations test students on the subjects covered in the respective course modules. A comprehensive examination consists of a set of examinations on the course content of the individual modules; this can also be taken in the form of a team or group examination. Students have to collect 90 credit points (CP) in total, 22 credit points can be awarded for the master thesis.

Throughout the program the skills are applied to practical problems and interdisciplinary case studies in order to develop problemsolving capacities.

4.3 Programme Details

See Final Examination Certificate (Masterzeugnis) for a list of the subjects offered for final examinations (written and oral) and for the thesis topics, including evaluations.

4.4 Grading Scheme

General grading scheme cf. Sec. 8.6.

4.5 Overall Classification (in original language)

„GesNote“

Based on weighted average of grades in examination fields.

Certification Date: «ErstDatum»

Chairman

«PrüfVorsitz»

Examination Committee

5. FUNCTION OF THE QUALIFICATION

5.1 Access to Further Studies

Qualifies the bearer of M.TBC. degree for admission to doctoral work (thesis research)

5.2 Professional Status

The M.TBC. degree qualifies graduates to exercise independent and responsible professional work in the field of Tax and Business Consulting.

6. ADDITIONAL INFORMATION

6.1 Additional Information

–

6.2 Further Information Sources

On the institution: <http://www.hs-wismar.de>

On the programme: <http://www.ar.hs-wismar.de>

For national information sources cf. Sect. 8.8

7. CERTIFICATION

This Diploma Supplement refers to the following original documents:

Awarded Master Degree Certificate (Masterurkunde)

Master Degree Certification (Masterzeugnis)

Certification Date: «ErstDatumL»

«PrüfVorsitz»
Chairman
Examination Committee

(Official Stamp/ Seal)

8. NATIONAL HIGHER EDUCATION SYSTEM

For information on the national higher education system on the following pages provides a context for the qualification and the type of higher education that awarded it (DSDoc 01/03.00).

Certification Date: «ErstDatumL»

Chairman

«PrüfVorsitz»
Examination Committee

8. INFORMATION ON THE GERMAN HIGHER EDUCATION SYSTEM¹

8.1. Types of Institutions and Institutional Control

Higher education (HE) studies in Germany are offered at three types of *Hochschulen*²

- *Universitäten* (Universities), including various specialized institutions, comprise the whole range of academic disciplines. In the German tradition, universities are also institutional foci of, in particular, basic research, so that advanced stages of study have strong theoretical orientations and research-oriented components.
- *Fachhochschulen* (Universities of Applied Sciences): Programs concentrate in engineering and other technical disciplines, business-related studies, social work, and design areas. The common mission of applied research and development implies a distinct application-oriented focus and professional character of studies, which include one or two semesters of integrated and supervised work assignments in industry, enterprises or other relevant institutions.
- *Kunst- und Musikhochschulen* (Colleges of Art/Music, etc.) offer graduate studies for artistic careers in fine arts, performing arts and music; in such fields as directing, production, writing in theatre, film, and other media; and in a variety of design areas, architecture, media and communication.

HE institutions are either state or state-recognized institutions. In their operations, including the organization of studies and the designation and award of degrees, they are both subject to HE legislation.

8.2 Types of programs and degrees awarded

- Studies in all three types of institutions are traditionally offered in integrated "long" (one-tier) programs leading to *Diplom- or Magister Artium* degrees or completion by a *Staatsprüfung* (State Examination).
- In 1998, a new scheme of first- and second-level degree programs (*Bakkalaureus/Bachelor and Magister/Master*) was introduced to be offered parallel to or in lieu of established integrated "long" programs. While these programs are designed to provide enlarged variety and flexibility to students in planning and pursuing educational objectives, they enhance also international compatibility of studies.
- For details cf. Sec. 8.41 and Sec. 8.42, respectively. Table 1 provides a synoptic summary.

8.3 Approval/Accreditation of Programs and Degrees

To ensure quality and comparability of qualifications, the organization of studies and general degree requirements have to conform to principles and regulations jointly established by the Standing Conference of Ministers of

¹ The information covers only aspects directly relevant to purposes of the Diploma Supplement. All information as of 1 Jan 2009.

² *Hochschule* is the generic term for higher education institutions.

Institutions, Programs and Degrees in German Higher Education

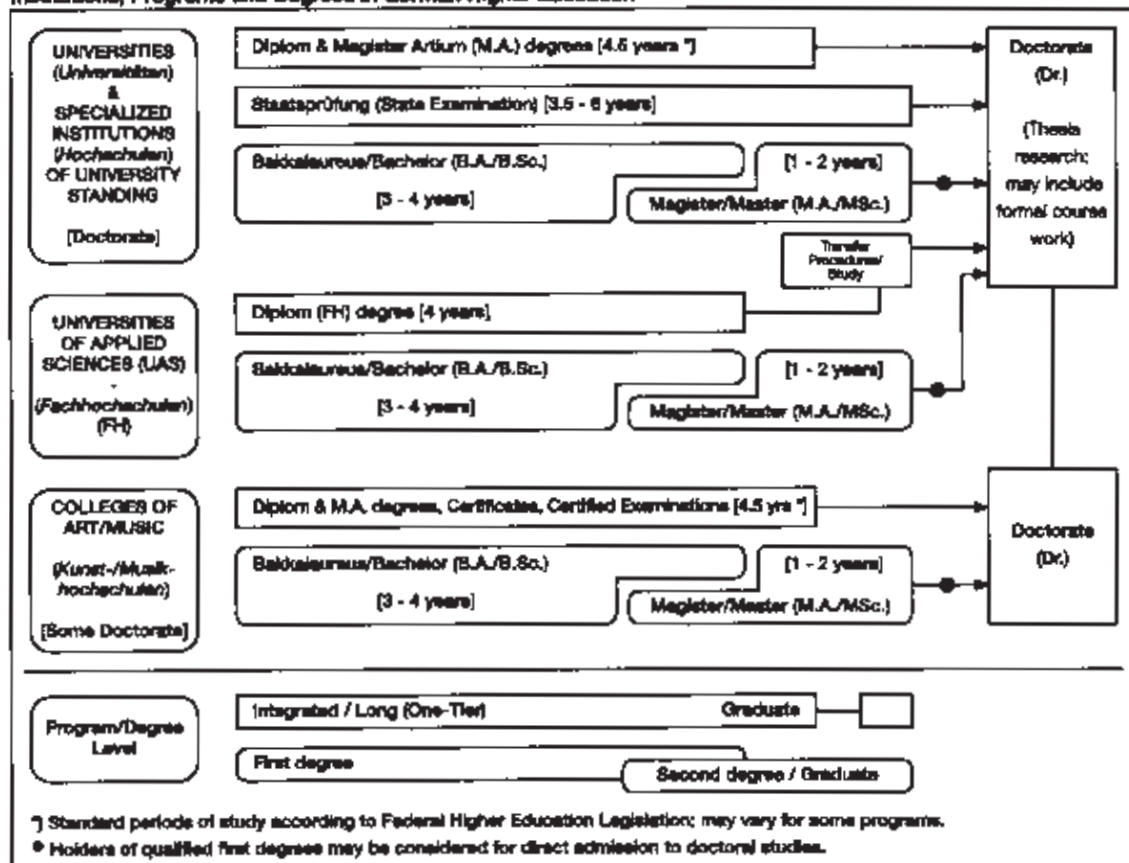

Education and Cultural Affairs of the *Länder* in the Federal Republic of Germany (KMK) and the Association of German Universities and other Higher Education Institutions (HRK). In 1999, a system of accreditation for programs of study has become operational under the control of an Accreditation Council at national level. Programs and qualifications accredited under this scheme are designated accordingly in the Diploma Supplement.

8.4 Organization of Studies

8.4.1 Integrated "Long" Programs (One-Tier):

Diplom degrees, Magister Artium, Staatsprüfung

Studies are either mono-disciplinary (single subject, *Diplom* degrees, most programs completed by a *Staatsprüfung*) or comprise a combination of either two major or one major and two minor fields (*Magister Artium*). As common characteristics, in the absence of intermediate (first-level) degrees, studies are divided into two stages. The first stage (1.5 to 2 years) focuses - without any components of general education - on broad orientations and foundations of the field(s) of study including propaedeutical subjects. An Intermediate Examination (*Diplom-Vorprüfung* for *Diplom* degrees; *Zwischenprüfung* or credit requirements for the M.A.) is prerequisite to enter the second stage of advanced studies and specializations. Degree requirements always include submission of a thesis (up to 6 months duration) and comprehensive final written and oral examinations. Similar regulations apply to studies leading to a *Staatsprüfung*.

- Studies at *Universities* last usually 4.5 years (*Diplom* degree, *Magister Artium*) or 3.5 to 6 years (*Staatsprüfung*). The *Diplom* degree is awarded in engineering disciplines, the exact/natural and economic sciences. In the humanities, the corresponding degree is usually the *Magister Artium* (M.A.). In the social sciences, the practice varies as a matter of institutional traditions. Studies preparing for the legal, medical, pharmaceutical and teaching professions are completed by a *Staatsprüfung*. The three qualifications are academically equivalent. As the final (and only) degrees offered in these programs at graduate-level, they qualify to apply for admission to doctoral studies, cf. Sec. 8.5.
- Studies at *Fachhochschulen (FH)* (Universities of Applied Sciences (UAS)) last 4 years and lead to a *Diplom (FH)* degree. While the *FH/UAS* are non-doctorate granting institutions, qualified graduates may pursue doctoral work at doctorate-granting institutions, cf. Sec. 8.5.
- Studies at *Kunst- and Musikhochschulen* (Colleges of Art/Music, etc.) are more flexible in their organization, depending on the field and individual objectives. In addition to *Diplom/Magister* degrees, awards include Certificates and Certified Examinations for specialized areas and professional purposes.

8.4.2 First/Second Degree Programs (Two-tier):

Bakkalaureus/Bachelor, Magister/Master degrees

These programs apply to all three types of institutions. Their organization makes use of credit point systems and modular components. First degree programs (3 to 4 years) lead to *Bakkalaureus/Bachelor* degrees (B.A., B.Sc.). Graduate second degree programs (1 to 2 years) lead to *Magister/Master* degrees (M.A., M.Sc.). Both may be awarded in dedicated form to indicate particular

specializations or applied/professional orientations (B./M. of ... ; B.A., B.Sc. or M.A., M.Sc. in ...). All degrees include a thesis requirement.

8.5 Doctorate

Universities, most specialized institutions and some Colleges of Art/Music are doctorate-granting institutions. Formal prerequisite for admission to doctoral work is a qualified *Diplom* or *Magister/Master* degree, a *Staatsprüfung*, or a foreign equivalent. Admission further requires the acceptance of the Dissertation research project by a supervisor. Holders of a qualified *Diplom (FH)* degree or other first degrees may be admitted for doctoral studies with specified additional requirements.

8.6 Grading Scheme

The grading scheme usually comprises five levels (with numerical equivalents; intermediate grades may be given): "Sehr Gut" (1) = Very Good; "Gut" (2) = Good; "Befriedigend" (3) = Satisfactory; "Ausreichend" (4) = Sufficient; "Nicht ausreichend" (5) = Non-Sufficient/Fail. The minimum passing grade is "Ausreichend" (4). Verbal designations of grades may vary in some cases and for doctoral degrees. Some institutions may also use the ECTS grading scheme.

8.7 Access to Higher Education

The General Higher Education Entrance Qualification (*Allgemeine Hochschulreife, Abitur*) after 12 to 13 years of schooling gives access to all higher education studies. Specialized variants (*Fachgebundene Hochschulreife*) allow for admission to particular disciplines. Access to *Fachhochschulen(UAS)* is also possible after 12 years (*Fachhochschulreife*). Admission to Colleges of Art/Music may be based on other or require additional evidence demonstrating individual aptitude.

8.8 National Sources of Information

- *Kultusministerkonferenz (KMK)* [Standing Conference of Ministers of Education and Cultural Affairs of the *Länder* in the Federal Republic of Germany] - Lennéstrasse 6, D-53113 Bonn; Fax: +49/(0)228/501-229; www.kmk.org
- Central Office for Foreign Education (ZaB) as German NARIC and ENIC, www.kmk.org; E-Mail: zab@kmk.org
- "Documentation and Educational Information Service" as German EURYDICE-Unit, providing the national dossier on the education system (EURYBASE, annual update, www.eurydice.org; E-Mail eurydice@kmk.org).
- *Hochschulrektorenkonferenz (HRK)* [Association of German Universities and other Higher Education Institutions]. Its "Higher Education Compass" (www.higher-education-compass.hrk.de) features comprehensive information on institutions, programs of study, etc. Ahrstrasse 39, D-53175 Bonn; Fax: +49/(0)228 / 887-210; E-Mail: sek@hrk.de

Diploma Supplement NN

Page 6 of 6

9. MODULES AND ECTS

EXAMINATION AREAS (MODULES)	ECTS
Strategic Business Consulting	5
Corporate Finance Consulting	5
General Business Tax Consulting	7
Preparation of accounts according to (inter-)national accounting rules	6
Controlling of small and mid-size companies	7
Tax Consulting in Restructuring/ Reorganization	6
Tax Consulting in Business Succession and Merger/ Acquisition	6
Business auditing	6
Simulation of Business Management and Consulting	4
Consulting to set up a Business	4
B elective Course Module I	6
Human Resources Consulting or International Tax Consulting	
B elective Course Module II	6
Business Turnaround Consulting	
Free B elective Course Module	
Master Thesis and Colloquium	22
	90

Certification Date: «ErstDatumL»

«Prüfvorsitz»
Chairman
Examination Committee

Diploma Supplement

Diese Diploma Supplement-Vorlage wurde von der Europäischen Kommission, dem Europarat und UNESCO/CEPES entwickelt. Das Diploma Supplement soll hinreichende Daten zur Verfügung stellen, die die internationale Transparenz und angemessene akademische berufliche Anerkennung von Qualifikationen (Urkunden, Zeugnisse, Abschlüsse, Zertifikate, etc.) verbessern. Das Diploma Supplement beschreibt Eigenschaften, Stufe, Zusammenhang, Inhalte sowie Art des Abschlusses des Studiums, das von der in der Originalurkunde bezeichneten Person erfolgreich abgeschlossen wurde. Die Originalurkunde muss diesem Diploma Supplement beigelegt werden. Das Diploma Supplement sollte frei sein von jeglichen Werturteilen, Äquivalenzaussagen oder Empfehlungen zur Anerkennung. Es sollte Angaben in allen acht Abschnitten enthalten. Wenn keine Angaben gemacht werden, sollte dies durch eine Begründung erläutert werden.

1. ANGABEN ZUM INHABER/ ZUR INHABERIN DER QUALIFIKATION

- 1.1 **Familienname**
N.N.
- 1.2 **Vorname**
N.N.
- 1.3 **Geburtsdatum, Geburtsort**
N.N.
- 1.4 **Matrikelnummer oder Code des/ der Studierenden**

2. ANGABEN ZUR QUALIFIKATION

- 2.1 **Bezeichnung der Qualifikation** (ausgeschrieben, abgekürzt)
Master of Tax and Business Consulting (M.TBC.) Science
Bezeichnung des Titels (ausgeschrieben, abgekürzt)
—
- 2.2 **Hauptstudienfach oder -fächer für die Qualifikation**
Methoden und Prozesse im Bereich der Steuer- und Unternehmensberatung
- 2.3 **Name der Einrichtung, die die Qualifikation verliehen hat**
Hochschule Wismar
Fakultät für Wirtschaftswissenschaften
Status (Typ/ Trägerschaft)
Hochschule der angewandten Wissenschaften
- 2.4 **Name der Einrichtung, die den Studiengang durchgeführt hat**
wie 2.3
Status (Typ/ Trägerschaft)
wie 2.3
- 2.5 **Im Unterricht/ in der Prüfung verwendete Sprache(n)**
Deutsch
- Datum der Zertifizierung:

Prüfungsausschusses

Vorsitzender des

3. ANGABEN ZUR EBENE DER QUALIFIKATION

3.1 Ebene der Qualifikation

Zweiter Grad (1,5 Jahre), mit Master-Arbeit

3.2 Dauer der Studiums (Regelstudienzeit)

1,5 Jahre Vollzeitstudium

3.3 Zugangsvoraussetzung(en)

Die Zulassung zum Master- Studiengang Tax and Business Consulting wird aufgrund eines Auswahlverfahrens vorgenommen. Voraussetzung für die Zulassung zum Auswahlverfahren ist ein Studienabschluss „Bachelor“ oder „Diplom“ mit wirtschaftswissenschaftlicher Ausrichtung mit einer Gesamtbeurteilung von mindestens 2,5 in einem Studiengang einer deutschen oder ausländischen Hochschule. Eine einschlägige Berufspraxis kann die Gesamtnote verbessern. Darüber und über andere Ausnahmen entscheidet der Prüfungsausschuss.

4. ANGABEN ZUM INHALT UND ZU DEN ERZIELTEN ERGEBNISSEN

4.1 Studienform

Vollzeit, 1,5 Jahre

4.2 Anforderungen des Studiengangs/ Qualifikationsprofil des Absolventen/ der Absolventin

Der Master-Studiengang gliedert sich in 10 Pflichtmodule mit einem Gesamtstundenumfang von 40 Semesterwochenstunden und zwei Wahlpflichtmodule im Umfang von 8 Semesterwochenstunden. Die Master-Prüfung gliedert sich in 12 Modulprüfungen und die Master-Thesis. Die Modulprüfungen beziehen sich auf den inhaltlich thematisch zusammenhängender Module, die in Prüfungsgebieten zusammengefasst sind. Die Prüfungen können auch in Form einer Gruppenarbeit erfolgen. Die Studierenden müssen 90 Credit-Points erwerben, wovon 22 Credit-Points auf die Master-Thesis und das Kolloquium entfallen.

4.3 Einzelheiten zum Studiengang

Siehe Master-Zeugnis

4.4 Notensystem und Hinweise zur Vergabe von Noten

Siehe Punkt 8.6

4.5 Gesamtnote

Datum der Zertifizierung:

Vorsitzender _____ des
Prüfungsausschusses

5. ANGABEN ZUM STATUS DER QUALIFIKATION

5.1 Zugang zu weiterführenden Studien

Der Master of Tax and Business Consulting (m.TBC) ist Voraussetzung für die Zulassung zur Promotion.

5.2 Beruflicher Status

Der Master of Tax and Business Consulting (M.TBC) qualifiziert für eine eigenverantwortliche und professionelle Beratungstätigkeit auf dem Gebiet der Steuer- und Unternehmensberatung.

6. WEITERE ANGABEN

6.1 Weitere Angaben

-

6.2 Informationsquellen für ergänzende Angaben

Zu der Institution: <http://www.hs-wismar.de>

Zu dem Programm: www.wi.hs-wismar.de

Zu den nationalen Informationsquellen: siehe Pkt. 8.8

7. ZERTIFIZIERUNG

Dieses Diploma Supplement nimmt Bezug auf folgende Original-Dokumente:

Urkunde über die Verleihung des Master-Grades vom [Datum]

Prüfungszeugnis vom [Datum]

Datum der Zertifizierung:

«ErstDatumL»

«PrüfVorsitz»
Vorsitzender des Prüfungsausschusses

(Offizieller Stempel/ Siegel)

8. ANGABEN ZUM NATIONALEN HOCHSCHULSYSTEM

Die Information über das nationale Hochschulsystem auf den folgenden Seiten geben Auskunft über den Grad der Qualifikation und den Typ der Institution, die sie vergeben hat.

8. INFORMATIONEN ZUM HOCHSCHULSYSTEM IN DEUTSCHLAND

8.1 Die unterschiedlichen Hochschulen und ihr institutioneller Status

Die Hochschulbildung wird in Deutschland von drei Arten von Hochschulen angeboten¹

– **Universitäten**, einschließlich verschiedener spezialisierter Institutionen, bieten das gesamte Spektrum akademischer Disziplinen an. Traditionell liegt der Schwerpunkt an deutschen Universitäten besonders auf der Grundlagenforschung, so dass das fortgeschrittene Studium vor allem theoretisch ausgerichtet und forschungsorientiert ist

– **Fachhochschulen** konzentrieren ihre Studienangebote auf ingenieurwissenschaftliche und technische Fächer, wirtschaftswissenschaftliche Fächer, Sozialarbeit und Design. Der Auftrag von angewandter Forschung und Entwicklung impliziert einen klaren praxisorientierten Ansatz und eine berufsbezogene Ausrichtung des Studiums, was häufig integrierte und begleitende Praktika in Industrie, Unternehmen oder anderen einschlägigen Einrichtungen einschließt

Kunst- und Musikhochschulen bieten Studiengänge für künstlerische Tätigkeiten an: in Bildender Kunst, Schauspiel und Musik, in den Bereichen Regie, Produktion und Drehbuch für Theater, Film und andere Medien sowie in den Bereichen Design, Architektur, Medien und Kommunikation

Hochschulen sind entweder staatliche oder staatlich anerkannte Institutionen. Sowohl in ihrem Handeln einschließlich der Planung von Studiengängen als auch in der Festsetzung und Zuertennung von Studienabschlüssen unterliegen sie der Hochschulgesetzgebung

8.2 Studiengänge und -abschlüsse

In allen drei Hochschultypen wurden die Studiengänge traditionell als integrierte „lange“ (erststufige) Studiengänge angeboten, die entweder zum Diplom oder zum Magister Artium führen oder mit einer Staatsprüfung abschließen

Im Rahmen des Bologna-Prozesses wird das einstufige Studiensystem sukzessiv durch ein zweistufiges ersetzt. Seit 1998 besteht die Möglichkeit, parallel zu oder anstelle von traditionellen Studiengängen gestufte Studiengänge (Bachelor und Master) anzubieten. Dies soll den Studierenden mehr Wahlmöglichkeiten und Flexibilität beim Planen und Verfolgen ihrer Lernziele bieten, sowie Studiengänge international kompatibel machen

Einzelheiten s. Abschnitte 8.4.1, 8.4.2 bzw. 8.4.3 Tab. 1 gibt eine zusammenfassende Übersicht.

8.3 Anerkennung/Akkreditierung von Studiengängen und Abschlüssen

Um die Qualität und die Vergleichbarkeit von Qualifikationen sicher zu stellen, müssen sich sowohl die Organisation und Struktur von Studiengängen als auch die grundsätzlichen Anforderungen an Studienabschlüsse an den Prinzipien und Regelungen der Ständigen Konferenz der Kultusminister der Länder (KMK) orientieren². Seit 1999 existiert ein bundesweites Akkreditierungssystem für Studiengänge unter der Aufsicht des Akkreditierungsrates, nach dem alle neu eingeführten Studiengänge akkreditiert werden. Akkreditierte Studiengänge sind berechtigt, das Qualitätsiegel des Akkreditierungsrates zu führen.³

Tab. 1: Institutionen, Studiengänge und Abschlüsse im Deutschen Hochschulsystem

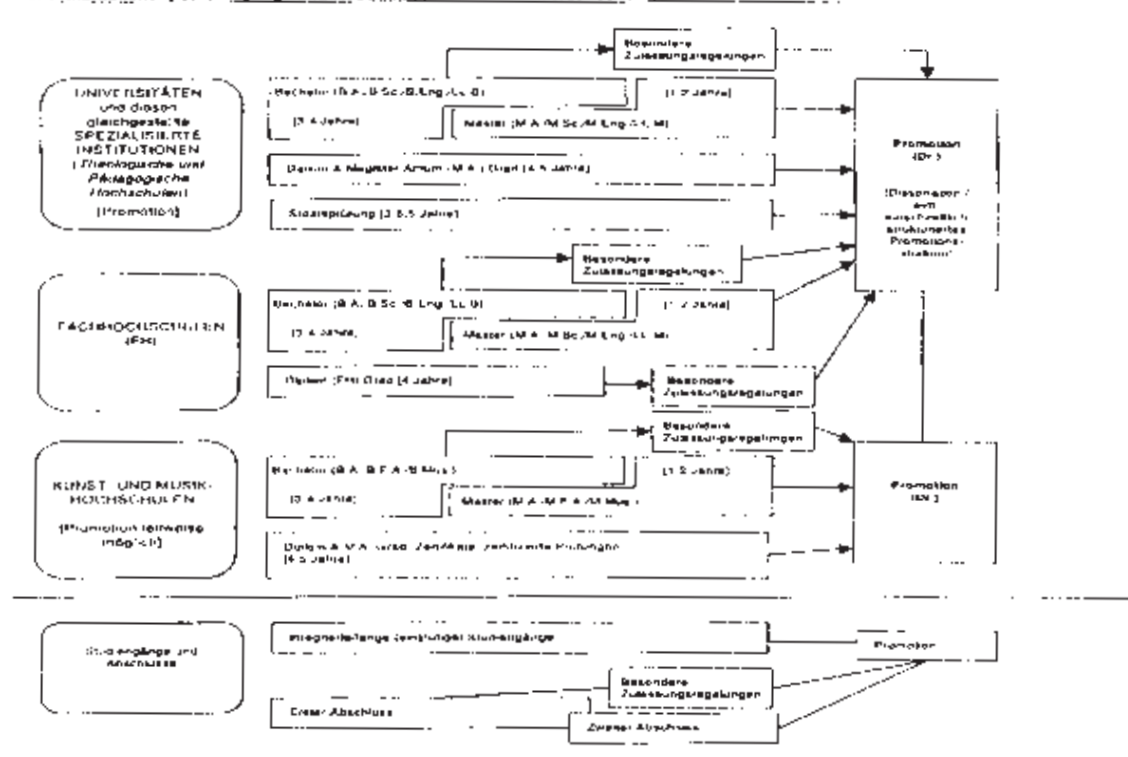

Diploma Supplement NN

Seite 5 von 6

8.2 Organisation und Struktur der Studiengänge

Die folgenden Studiengänge können von allen drei Hochschultypen angeboten werden. Bachelor- und Masterstudiengänge können nacheinander, an unterschiedlichen Hochschulen, an unterschiedlichen Hochschultypen und mit Phasen der Erwerbbarkeit zwischen der ersten und der zweiten Qualifikationsstufe studiert werden. Bei der Planung werden Module und das Europäische System zur Akkumulation und Transfer von Kreditpunkten (ECTS) verwendet, wobei einem Semester 30 Kreditpunkte entsprechen.

8.2.1 Bachelor

In Bachelorstudiengängen werden wissenschaftliche Grundlagen, Methodenkompetenz und berufsfieldbezogene Qualifikationen vermittelt. Der Bachelorabschluss wird nach 3 bis 4 Jahren vergeben. Zum Bachelorstudiengang gehört eine schriftliche Abschlussarbeit. Studiengänge, die mit dem Bachelor abgeschlossen werden, müssen gemäß dem Gesetz zur Errichtung einer Stiftung zur Akkreditierung von Studiengängen in Deutschland akkreditiert werden.⁵ Studiengänge der ersten Qualifikationsstufe (Bachelor) schließen mit den Graden Bachelor of Arts (B.A.), Bachelor of Science (B.Sc.), Bachelor of Engineering (B.Eng.), Bachelor of Laws (LL.B.), Bachelor of Fine Arts (B.F.A.) oder Bachelor of Music (B.Mus.) ab.

8.2.2 Master

Der Master ist der zweite Studienabschluss nach weiteren 1 bis 2 Jahren. Masterstudiengänge sind nach den Profilitäten „stärker anwendungsorientiert“ und „stärker forschungsorientiert“ zu differenzieren. Die Hochschulen legen für jeden Masterstudiengang das Profil fest.

Zum Masterstudiengang gehört eine schriftliche Abschlussarbeit. Studiengänge, die mit dem Master abgeschlossen werden, müssen gemäß dem Gesetz zur Errichtung einer Stiftung zur Akkreditierung von Studiengängen in Deutschland akkreditiert werden.⁶

Studiengänge der zweiten Qualifikationsstufe (Master) schließen mit den Graden Master of Arts (M.A.), Master of Science (M.Sc.), Master of Engineering (M.Eng.), Master of Laws (LL.M.), Master of Fine Arts (M.F.A.) oder Master of Music (M.Mus.) ab. Weiterbildende Masterstudiengänge sowie solche, die inhaltlich nicht auf den vorangegangenen Bachelorstudiengang aufbauen können andere Bezeichnungen erhalten (z. BBA).

8.2.3 Integrierte „lange“ einstufige Studiengänge:
Diplom, Magister Artium, Staatsprüfung

Ein integrierter Studiengang ist entweder mono-disziplinär (Diplomabschlüsse und die meisten Staatsprüfungen) oder besteht aus einer Kombination von entweder zwei Hauptfächern oder einem Haupt- und zwei Nebenfächern (Magister Artium). Das Vorstudium (1,5 bis 2 Jahre) dient der breiten Orientierung und dem Grundlagentheorien im jeweiligen Fach. Eine Zwischenprüfung (bzw. Vordiplom) ist Voraussetzung für die Zulassung zum Hauptstudium, d. h. zum fortgeschrittenen Studium und der Spezialisierung. Voraussetzung für den Abschluss sind die Vorlage einer schriftlichen Abschlussarbeit (Dauer bis zu 6 Monaten) und umfangreiche schriftliche und mündliche Abschlussprüfungen. Ähnliche Regelungen gelten für die Staatsprüfung. Die erworbene Qualifikation entspricht dem Master.

– Die Regelstudienzeit an Universitäten beträgt bei integrierten Studiengängen 4 bis 5 Jahre (Diplom, Magister Artium) oder 3 bis 3,5 Jahre (Staatsprüfung). Mit dem Diplom werden ingenieur-, natur- und wirtschaftswissenschaftliche Studiengänge abgeschlossen. In den Geisteswissenschaften ist der entsprechende Abschluss in der Regel der Magister Artium (M.A.). In den Sozialwissenschaften variiert die Praxis je nach Tradition der jeweiligen Hochschule. Juristische, medizinische, pharmazeutische und Lehramtsstudiengänge schließen mit der Staatsprüfung ab. Die drei Qualifikationen (Diplom, Magister Artium und Staatsprüfung) sind akademisch gleichwertig. Sie bilden die formale Voraussetzung zur Promotion. Weitere Zulassungsvoraussetzungen können von der Hochschule festgelegt werden, s. Abschnitt 8.5.

– Die Regelstudienzeit an Fachhochschulen (FH) beträgt bei integrierten Studiengängen 4 Jahre und schließt mit dem Diplom (FH) ab. Fachhochschulen haben kein Promotionsrecht, qualifizierte Absolventen können sich für die Zulassung zur Promotion an promotionsberechtigten Hochschulen bewerben, s. Abschnitt 8.5.

– Das Studium an Kunst- und Musikhochschulen ist in seiner Organisation und Struktur abhängig vom jeweiligen Fachgebiet und der individuellen Zielsetzung. Neben dem Diplom- bzw. Magisterabschluss gibt es bei integrierten Studiengängen Zertifikate und zertifizierte Abschlussprüfungen für spezielle Bereiche und berufliche Zwecke.

8.3 Promotion

Universitäten sowie gleichgestellte Hochschulen und einige Kunst- und Musikhochschulen sind promotionsberechtigt. Formale Voraussetzung für die Zulassung zur Promotion ist ein qualifizierter Masterabschluss (Fachhochschulen und Universitäten), ein Magisterabschluss, ein Diplom, eine Staatsprüfung oder ein äquivalenter ausländischer Abschluss. Besonders qualifizierte Inhaber eines Bachelorgrades oder eines Diplom (FH) können ohne einen weiteren Studienabschluss im Wege eines Eignungsstellungsverfahrens zur Promotion zugelassen werden. Die Universitäten bzw. promotionsberechtigten Hochschulen

regeln sowohl die Zulassung zur Promotion als auch die Art der Eignungsprüfung. Voraussetzung für die Zulassung ist außerdem, dass das Promotionsprojekt von einem Hochschullehrer als Betreuer angenommen wird.

8.4 Benotungsskala

Die deutsche Benotungsskala umfasst üblicherweise 5 Grade (mit zahlenmäßigen Entsprechungen; es können auch Zwischennoten vergeben werden): „Sehr gut“ (1), „Gut“ (2), „Befriedigend“ (3), „Ausreichend“ (4), „Nicht ausreichend“ (5). Zum Bestehen ist mindestens die Note „Ausreichend“ (4) notwendig. Die Bezeichnung für die Noten kann in Einzelfällen und für den Doktorgrad abweichen. Außerdem verwenden Hochschulen zum Teil bereits die ECTS-Benotungsskala, die mit den Graden A (die besten 10 %), B (die nächsten 25 %), C (die nächsten 30 %), D (die nächsten 25 %) und E (die nächsten 10 %) arbeitet.

8.5 Hochschulzeugnis

Die Allgemeine Hochschulreife (Abitur) nach 12 bis 13 Schuljahren ermöglicht den Zugang zu allen Studiengängen. Die Fachgebundene Hochschulreife ermöglicht den Zugang zu bestimmten Fächern. Das Studium an Fachhochschulen ist auch mit der Fachhochschulreife möglich, die in der Regel nach 12 Schuljahren erworben wird. Der Zugang zu Kunst- und Musikhochschulen kann auf der Grundlage von anderen bzw. zusätzlichen Voraussetzungen zum Nachweis einer besonderen Eignung erfolgen. Die Hochschulen können in bestimmten Fällen zusätzliche spezifische Zulassungsverfahren durchführen.

8.6 Informationsquellen in der Bundesrepublik

Kultusministerkonferenz (KMK) (Ständige Konferenz der Kultusminister der Länder in der Bundesrepublik Deutschland), Lennéstraße 6, D-53113 Bonn; Fax: +49(0)228/501-229; Tel.: +49(0)228/501-0

– Zentralstelle für ausländisches Bildungswesen (ZaB) als deutsche NARIC: www.kmk.org, E-Mail: zab@kmk.org

– Dokumentations- und Bildungsinformationsdienst als deutscher Partner im EURYDICE-Netz, für Informationen zum Bildungswesen in Deutschland (www.kmk.org/dok/bildungswesen.htm); E-Mail: eurydice@kmk.org

– Hochschulrektorenkonferenz (HRK); Ahnst. 39, D-53175 Bonn, Fax: +49(0)228/887-110, Tel.: +49(0)228/887-0, www.hrk.de, E-Mail: sek@hrk.de

– „Hochschulkompass“ der Hochschulrektorenkonferenz, enthält umfassende Informationen zu Hochschulen, Studiengängen etc. (www.hochschulkompass.de)

¹ Die Information berücksichtigt nur die Aspekte, die direkt das Diploma Supplement betreffen. Informationsstand 1.7.2005.

² Berufsakademien sind keine Hochschulen, es gibt sie nur in einigen Bundesländern. Sie bieten Studiengänge in enger Zusammenarbeit mit privaten Unternehmen an. Studierende erhalten einen offiziellen Abschluss und machen eine Ausbildung im Betrieb. Manche Berufsakademien bieten Bachelorstudiengänge an, deren Abschluss einem Bachelorgrad einer Hochschule gleichgestellt werden können, wenn sie von einer deutschen Akkreditierungsagentur akkreditiert sind.

³ Ländergemeinsame Strukturvorgaben gemäß § 9 Abs. 2 HRG für die Akkreditierung von Bachelor- und Masterstudiengängen (Beschluss der Kultusministerkonferenz vom 10.10.2003 i. d. F. vom 21.4.2005).

⁴ „Gesetz zur Errichtung einer Stiftung „Stiftung zur Akkreditierung von Studiengängen in Deutschland“, in Kraft getreten am 26.02.05 (GV NRW 2005, Nr. 5, S. 45, in Verbindung mit der Vereinbarung der Länder zur Stiftung „Stiftung Akkreditierung von Studiengängen in Deutschland“ (Beschluss der Kultusministerkonferenz vom 16.12.2004).

⁵ Siehe Fußnote Nr. 4.

⁶ Siehe Fußnote Nr. 4.

9. MODULE UND ECTS

Prüfungsgebiete (Module)	ECTS
Strategische Unternehmensberatung	5
Investitions- und Finanzierungsberatung/ Corporate Finance	5
Besteuerung der Gesellschaften	7
Bilanzierung nach nationalen und internationalen Rechnungslegungsvorschriften	6
KMU-Controlling	7
Besteuerung der Umstrukturierung von Unternehmen	6
Besteuerung der Unternehmensnachfolge und des Unternehmensverkaufs	6
Betriebliches Prüfungswesen	6
Simulationsgestützte Unternehmensführung und Beratung	4
Existenzgründungsberatung	4
Wahlpflichtmodul I	6
Personalberatung oder Internationale Steuerberatung	
Wahlpflichtmodul II	6
Sanierungsberatung	
Sonstiges Wahlpflichtmodul	
Master-Thesis und Kolloquium	22
	90

Prüfungsordnung für den Master-Fernstudiengang Vertrieb und Marketing / Sales and Marketing der Hochschule Wismar

Vom 19. September 2008

Aufgrund von § 2 Abs. 1 in Verbindung mit § 38 Abs. 1 des Gesetzes über die Hochschulen des Landes Mecklenburg-Vorpommern (Landeshochschulgesetz – LHG M-V) vom 5. Juli 2002 (GVOBl. M-V S. 398)¹, zuletzt geändert durch Artikel 19 des Gesetzes vom 10. Juli 2006 (GVOBl. M-V S. 539)², erlässt die Hochschule Wismar die folgende Prüfungsordnung für den weiterbildenden Master-Fernstudiengang Vertrieb und Marketing als Satzung:

Inhaltsverzeichnis

I. Allgemeines

- § 1 Regelstudienzeit, Studienaufbau und Stundenumfang
- § 2 Prüfungsaufbau
- § 3 Bestehen oder Nichtbestehen
- § 4 Bildung der Modulnoten
- § 5 Bewertung der Prüfungsleistungen
- § 6 Vergabe von Credits
- § 7 Prüfungstermine
- § 8 Meldefristen und Fristüberschreitung
- § 9 Freiversuch, Wiederholung der Modulprüfungen und der Master-Thesis
- § 10 Versäumnis, Rücktritt, Täuschung, Ordnungsverstoß
- § 11 Arten der Prüfungsleistungen
- § 12 Mündliche Prüfungen
- § 13 Klausurarbeiten und sonstige schriftliche Arbeiten
- § 14 Projektarbeiten
- § 15 Master-Thesis und Kolloquium
- § 16 Prüfungsausschuss
- § 17 Zentrales Prüfungsamt
- § 18 Prüfer und Beisitzer

§ 19 Anrechnung von Studienzeiten, Studienleistungen und Prüfungsleistungen

§ 20 Allgemeine Zulassungsvoraussetzungen

II. Master-Prüfung

§ 21 Zweck und Durchführung der Master-Prüfung

§ 22 Prüfungsvorleistungen

§ 23 Art, Umfang und Gegenstand der Master-Prüfung

§ 24 Bildung der Gesamtnote, Zeugnis und Zeugnisergänzung

§ 25 Hochschulgrad und Masterurkunde

III. Schlussbestimmungen

§ 26 Ungültigkeit der Master-Prüfung

§ 27 Einsicht in die Prüfungsakten

§ 28 Inkrafttreten

Anlagen

Anlage 1: Prüfungsplan

Anlage 2: Diploma Supplement Englisch/Deutsch

Anlage 3: Besondere Bestimmungen

I. Allgemeines*

§ 1

Regelstudienzeit, Studienaufbau und Stundenumfang

(1) Die Regelstudienzeit wird in der Anlage 3 geregelt. Hierin ist die zur Anfertigung der Master-Thesis benötigte Zeit enthalten.

(2) Alle Lehrveranstaltungen sind zu Modulen zusammengefasst. Module bezeichnen einen Verbund von sinnvoll aufeinander bezogenen beziehungsweise aufeinander aufbauenden Lehrveranstaltungen, die sich einem bestimmten thematischen oder inhaltlichen Schwerpunkt widmen. Die Module können in Ausnahmefällen blockweise angeboten werden. In jedem Modul ist eine studienbegleitende Modulprüfung abzulegen. Entsprechend dem ECTS richtet sich die Zahl der Credits, die für ein Modul oder die Master-Thesis mit dem dazugehörigen Kolloquium vergeben wird, nach der jeweils für einen durchschnittlich begabten Kandidaten regelmäßig zugrunde zu legenden Arbeitsbelastung. Die gesamte Arbeitsbelastung des Kandidaten beträgt im ersten bis dritten Se-

mester 600 Stunden, im vierten Semester (Master-Thesis) 900 Stunden. Dieser Zeitaufwand entspricht im ersten bis dritten Semester 20 Credits, im vierten Semester 30 Credits. Credits werden in ganzen Zahlen vergeben.

(3) Der Studieninhalt orientiert sich an der Studienordnung. Diese enthält die detaillierte Beschreibung der Module.

(4) Während des Studiums können Studien- und Prüfungsleistungen an ausländischen Hochschulen absolviert werden. Die Anrechnung der im Ausland erbrachten Studien- und Prüfungsleistungen richtet sich nach dem European Credit Transfer System (ECTS). Über Ausnahmen entscheidet der Prüfungsausschuss.

§ 2

Prüfungsaufbau

(1) Die Master-Prüfung besteht aus Modulprüfungen und der Master-Thesis mit Kolloquium.

¹ Mitt.bl. BM M-V S. 511

² Mitt.bl. BM M-V S. 635

* Die Prüfungsordnung dient der Anwendung der Gesetze und der Gestaltung des Studiums auch im Hinblick auf die Gleichstellung von Frau und Mann. Soweit die folgenden Vorschriften geschlechtsspezifische Wortformen verwenden, gelten diese gleichermaßen für beide Geschlechter.

(2) Modulprüfungen können jeweils aus einer oder mehreren Prüfungsleistungen (§ 11 ff.) bestehen. In einer Modulprüfung sollen in der Regel nicht mehr als drei Prüfungsleistungen erbracht werden; sie kann auch aus nur einer Prüfungsleistung bestehen. Die Anzahl der Prüfungen wird in der Anlage 1 geregelt.

(3) Eine Modulprüfung umfasst das Prüfungsfach oder das fächerübergreifende Prüfungsgebiet, dessen Durchdringung oder hinreichende Beherrschung vom Kandidaten verlangt werden muss, um das Studium mit Erfolg fortsetzen oder abschließen zu können.

(4) Modulprüfungen werden grundsätzlich studienbegleitend abgenommen, wenn die Lehrinhalte des Prüfungsfaches in dem für das Studium vorgesehenen vollen Umfang vermittelt worden sind. Prüfungen, die ein Modul abschließen, sind bis zum Beginn des Folgesemesters anzubieten.

§ 3

Bestehen oder Nichtbestehen

(1) Die Master-Prüfung ist bestanden, wenn die erforderlichen Modulprüfungen entsprechend dem Prüfungsplan (Anlage 1) bestanden und die Master-Thesis einschließlich des Kolloquiums mindestens mit „ausreichend“ (4,0) bewertet wurden.

(2) Eine Modulprüfung ist bestanden, wenn jede ihrer Prüfungsleistungen mindestens mit der Note „ausreichend“ (4,0) beziehungsweise wenn im Modul „offene Fachtagung“ mit „bestanden“ bewertet wurde. Dies gilt auch für die Master-Thesis und das Kolloquium.

(3) Hat der Kandidat eine Modulprüfung nicht bestanden oder wurde die Master-Thesis schlechter als „ausreichend“ (4,0) bewertet, so erhält der Kandidat hierüber vom Prüfungsausschuss einen schriftlichen Bescheid mit einer Rechtsbehelfsbelehrung. Dieser Bescheid gibt auch darüber Auskunft, ob und gegebenenfalls in welchem Umfang und in welcher Frist die Modulprüfung oder die Master-Thesis wiederholt werden können. Es ist insbesondere auf die Folgen des § 17 Abs. 6 Nr. 4 des Landeshochschulgesetzes hinzuweisen.

(4) Hat der Kandidat die Master-Prüfung nicht bestanden, und will er das Studium nicht, nicht sofort oder nicht an der Hochschule Wismar fortsetzen, so wird ihm auf Antrag und gegen Vorlage der entsprechenden Nachweise sowie der Exmatrikulationsbescheinigung eine Bescheinigung ausgestellt, die die erbrachten Prüfungsleistungen und deren Noten sowie die noch fehlenden Prüfungsleistungen enthält und erkennen lässt, dass die Master-Prüfung nicht bestanden ist.

§ 4

Bildung der Modulnoten

(1) Besteht eine Modulprüfung aus mehreren Prüfungsleistungen, errechnet sich die Modulnote aus dem Durchschnitt der Noten der einzelnen Prüfungsleistungen unter Berücksichtigung ihrer Gewichtung gemäß der Credits in der Anlage 1:

Summe (Prüfungsleistungen * CR)

$$\text{Modulnote} = \frac{\text{Summe (Prüfungsleistungen * CR)}}{\text{(Summe der CR)}}$$

(2) Dabei wird nur die erste Dezimalstelle hinter dem Komma berücksichtigt; alle weiteren Stellen werden ohne Rundung gestrichen. Die Modulnote lautet

bei einem Durchschnitt bis einschließlich 1,5	=	sehr gut;
bei einem Durchschnitt von 1,6 bis einschließlich 2,5	=	gut;
bei einem Durchschnitt von 2,6 bis einschließlich 3,5	=	befriedigend;
bei einem Durchschnitt von 3,6 bis einschließlich 4,0	=	ausreichend;
bei einem Durchschnitt ab 4,1	=	nicht ausreichend.

(3) Besteht eine Modulprüfung nur aus einer Prüfungsleistung, so ist deren Note gleichzeitig die erzielte Note des Moduls.

§ 5

Bewertung der Prüfungsleistungen

(1) Die Noten für die einzelnen Prüfungsleistungen werden von den jeweiligen Prüfern festgesetzt. Für die Bewertung der Prüfungsleistungen sind folgende Noten zu verwenden:

1,0; 1,3	= sehr gut	= eine hervorragende Leistung
1,7; 2,0; 2,3	= gut	= eine Leistung, die erheblich über den durchschnittlichen Anforderungen liegt
2,7; 3,0; 3,3	= befriedigend	= eine Leistung, die durchschnittlichen Anforderungen entspricht
3,7; 4,0	= ausreichend	= eine Leistung, die trotz ihrer Mängel noch den Anforderungen genügt
5,0	= nicht ausreichend	= eine Leistung, die wegen erheblicher Mängel den Anforderungen nicht mehr genügt

(2) Neben der Note auf der Grundlage der deutschen Notenskala von 1 bis 5 ist bei der Abschlussnote zusätzlich auch eine relative Note entsprechend der nachfolgenden ECTS-Bewertungsskala auszuweisen:

- A die besten 10 % der Studierenden
- B die nächsten 25 % der Studierenden
- C die nächsten 30 % der Studierenden
- D die nächsten 25 % der Studierenden
- E die nächsten 10 % der Studierenden

Im ersten Jahrgang erfolgt die Ermittlung der relativen Abschlussnote aus den Ergebnissen der Studierenden dieses Jahrganges. Im zweiten Jahrgang erfolgt die Berechnung unter Berücksichtigung des vorherigen Jahrgangs als Kohorte. Ab dem dritten Jahrgang erfolgt die Berechnung der relativen Note unter Berücksichtigung der vorherigen zwei Jahrgänge als Kohorte.

§ 6 Vergabe von Credits

(1) Die Vergabe von Credits richtet sich nach dem European Credit Transfer System (ECTS). Das ECTS dient der quantitativen Anrechnung der sich aus dieser Prüfungsordnung für den Kandidaten ergebenden Gesamtbelastung.

(2) Credits werden für die in der Anlage 1 vorgesehenen Module und die Master-Thesis mit dem dazugehörigen Kolloquium vergeben.

(3) Die Vergabe von Credits setzt das Bestehen der jeweiligen Modulprüfung oder das Bestehen der Master-Thesis mit dem dazugehörigen Kolloquium voraus.

§ 7 Prüfungstermine

(1) Die Master-Prüfung soll spätestens bis zum Ende der Regelstudienzeit abgeschlossen sein. Sie kann vor diesem Zeitpunkt abgelegt werden, sofern die für die Zulassung erforderlichen Prüfungsvorleistungen erbracht worden sind.

(2) Die Modulprüfungen werden in der Regel studienbegleitend während der angesetzten Präsenzphasen abgelegt. Der Prüfungsausschuss bestimmt die Prüfungstermine und gibt sie gemeinsam mit dem Namen der Prüfer spätestens sechs Wochen vor der Prüfung bekannt.

(3) Der Kandidat ist rechtzeitig über Art und Zahl der zu absolvierenden Modulprüfungen mit den ihnen zugeordneten Prüfungsleistungen, über die Termine, zu denen sie zu erbringen sind, sowie über den Aus- und Abgabzeitpunkt der Master-Thesis zu informieren. Ihm sind ebenso für jede Modulprüfung die jeweiligen Wiederholungstermine bekannt zu geben.

(4) Dem Kandidaten ist bekannt zu geben, wann unter Berücksichtigung aller Fristüberschreitungs- und Wiederholungsmöglichkeiten in der Master-Prüfung die Rechtsfolge des § 17 Abs. 6 Nr. 4 des Landeshochschulgesetzes einsetzt.

§ 8 Meldefristen und Fristüberschreitung

(1) Der Kandidat hat sich zu einer Modulprüfung gemäß § 20 Abs. 3 zu melden. Für die Meldung zur Prüfung wird jeweils eine Frist gesetzt, die sich nach dem jeweiligen Prüfungstermin richtet. Zwischen dem Ende der Meldefrist und dem Beginn der Prüfung müssen mindestens vier Wochen liegen.

(2) Überschreitet der Kandidat aus von ihm zu vertretenden Gründen die vom Prüfungsausschuss gemäß § 20 Abs. 5 festgelegten Fristen zur Meldung für die letzte Modulprüfung um mehr als zwei Semester oder legt er die Prüfung, zu der er sich gemeldet hat, aus von ihm zu vertretenden Gründen nicht ab, so gilt diese Modulprüfung als abgelegt und nicht bestanden. Für die einzelnen Modulprüfungen gelten die Meldetermine der Master-Prüfung als spätester Termin im Sinne von Satz 1. Satz 1 gilt entsprechend für eine nicht zum vorgesehenen Termin begonnene Master-Thesis.

Versäumnisgründe, die der Studierende nicht zu vertreten hat, sind dem Prüfungsausschuss unverzüglich schriftlich anzuzeigen und glaubhaft zu machen. Erkennt der Prüfungsausschuss die Gründe an, so ist von ihm ein neuer Termin anzuberaumen, der dem Studierenden schriftlich mitzuteilen ist. Bei den Versäumnisgründen im Sinne von Satz 3 sind die gesetzlichen Mutterschutzfristen und die Fristen der Elternzeit zu berücksichtigen.

(3) Auf Antrag des Kandidaten können Auslands- und Sprachstudienaufenthalte und Zeiten der aktiven Mitarbeit in Hochschulgremien nicht auf die Regelstudienzeit angerechnet werden. Unberücksichtigt bleibt ein Auslandsstudium bis zu zwei Semestern, ein Sprachsemester bis zu einem Semester, wenn der Kandidat nachweislich an einer ausländischen Hochschule für einen Studiengang, in dem er diese Regelung in Anspruch nehmen möchte, eingeschrieben war und darin Lehrveranstaltungen in angemessenem Umfang besucht und je Semester mindestens zehn Credits erworben hat. Ferner können Fachsemester, höchstens jedoch bis zu zwei Semester, nicht auf die Regelstudienzeit angerechnet werden, wenn der Kandidat während dieser Zeit als gewähltes Mitglied in gesetzlich vorgesehenen Gremien oder satzungsmäßigen Organen der Hochschule tätig und nachweislich am ordnungsgemäßen Studium in erheblichem Maße gehindert war. Über den Antrag des Kandidaten entscheidet der Prüfungsausschuss.

(4) Unabhängig von Absatz 2 Satz 3 kann der zuständige Prüfungsausschuss unter Würdigung der Ursachen für die Verzögerung des Studiums Ausnahmen von Absatz 2 Satz 2 zulassen, wenn der Kandidat nach Inanspruchnahme der Studienberatung eine vom Prüfungsausschuss befürwortete Konzeption für die Beendigung des Studiums innerhalb von zwei Semestern vorlegt.

§ 9 Freiversuch, Wiederholung der Modulprüfungen und der Master-Thesis

(1) Erstmals nicht bestandene Modulprüfungen gelten als dann nicht unternommen, wenn sie zu den in der Anlage 1 vorgesehenen Regelprüfungsterminen abgelegt werden (Freiversuch). Satz 1 gilt nicht, wenn die Prüfung aufgrund eines ordnungswidrigen Verhaltens, insbesondere eines Täuschungsversuchs, für nicht bestanden erklärt wurde. Für die Master-Thesis gilt Absatz 9.

(2) Die Wiederholung einer nicht bestandenen Modulprüfung im Rahmen der Freiversuchsregelung hat innerhalb zum nächsten regulären Prüfungstermin zu erfolgen.

(3) Ist ein Kandidat aus Gründen, die er nicht zu vertreten hat, an der Wahrnehmung des Freiversuchs gehindert, sind die Gründe dem Prüfungsausschuss unverzüglich schriftlich anzuzeigen und glaubhaft zu machen. Erkennt der Prüfungsausschuss die Gründe an, so ist von ihm ein neuer Termin anzuberaumen, der dem Kandidaten schriftlich mitzuteilen ist. Bei den Hindernisgründen im Sinne von Satz 1 sind die gesetzlichen Mutterschutzfristen und die Fristen der Elternzeit zu beachten.

(4) Eine nicht bestandene Modulprüfung kann unabhängig vom Freiversuch einmal wiederholt werden. Die Wiederholung einer bestandenen Modulprüfung unabhängig vom Freiversuch ist nicht zulässig. Fehlversuche an anderen Hochschulen in der Bundesrepublik Deutschland werden angerechnet. Die Wiederholungsprü-

fung ist nur zum nächsten regulären Prüfungstermin nach Ablauf des jeweiligen Prüfungsverfahrens zulässig, sofern nicht dem Kandidaten wegen besonderer, von ihm nicht zu vertretender Gründe eine Nachfrist gewährt wird. Für die Master-Thesis gilt Absatz 9.

(5) Besteht eine nicht bestandene Modulprüfung aus mehreren Prüfungsleistungen, sind nur die mit der Note „nicht ausreichend“ (5,0) bewerteten Prüfungsleistungen zu wiederholen.

(6) Eine Wiederholung einer Modulprüfung liegt auch dann vor, wenn eine im Rahmen eines Freiversuches (Absatz 1) abgelegte Modulprüfung nicht bestanden worden ist und ein dritter Versuch erforderlich wird.

(7) Eine zweite Wiederholung kann für die in der Anlage 3 bestimmten Ausnahmefälle und nur zum nächsten regulären Prüfungstermin erfolgen.

(8) Bei Versäumnis der Wiederholungsfrist gilt die Modulprüfung als abgelegt und nicht bestanden, es sei denn, der Kandidat hat das Versäumnis nicht zu vertreten. Der für das Versäumnis geltend gemachte Grund muss unverzüglich schriftlich angezeigt und glaubhaft gemacht werden. Bei Krankheit des Studierenden ist ein amtsärztliches Attest vorzulegen. Der Krankheit des Kandidaten steht die Krankheit eines von ihm überwiegend allein zu versorgenden Kindes gleich. Erkennt der Prüfungsausschuss den Grund an, so wird ein neuer Termin anberaumt, der dem Studierenden schriftlich mitgeteilt wird; dies ist in der Regel der nächstmögliche Prüfungstermin, sofern der anerkannte Grund dem nicht entgegensteht.

(9) Die Master-Thesis und das Kolloquium können bei einer Bewertung, die schlechter als „ausreichend“ (4,0) ist, nur einmal wiederholt werden. Die Wiederholung einer Master-Thesis, die „ausreichend“ (4,0) und besser bewertet wurde, ist nicht zulässig. Fehlversuche an anderen Hochschulen in der Bundesrepublik Deutschland werden angerechnet. Die Vergabe muss alsbald, spätestens sechs Wochen nach Bekanntgabe des Ergebnisses der Master-Thesis beim Prüfungsausschuss beantragt werden. Eine Rückgabe des Themas der Master-Thesis ist nur zulässig, wenn der Kandidat bei der Anfertigung seiner ersten Master-Thesis von dieser Möglichkeit keinen Gebrauch gemacht hat.

(10) Werden die Termine und Fristen für Prüfungen beziehungsweise Prüfungswiederholungen gemäß der Absätze 2, 4, 7 und 8 versäumt, gilt die Modulprüfung beziehungsweise Master-Thesis als abgelegt und nicht bestanden, es sei denn, der Kandidat hat das Versäumnis nicht zu vertreten. Der für den Rücktritt oder das Versäumnis geltend gemachte Grund muss unverzüglich schriftlich angezeigt und glaubhaft gemacht werden. Bei Krankheit des Studierenden ist ein amtsärztliches Attest vorzulegen. Der Krankheit des Kandidaten steht die Krankheit eines von ihm überwiegend allein zu versorgenden Kindes gleich. Erkennt der Prüfungsausschuss den Grund an, so wird ein neuer Termin anberaumt, der dem Studierenden schriftlich mitgeteilt wird; dies ist in der Regel der nächstmögliche Prüfungstermin, sofern der anerkannte Grund dem nicht entgegensteht. Die bereits vorliegenden Prüfungsleistungen sind in diesem Fall anzurechnen.

§ 10

Versäumnis, Rücktritt, Täuschung, Ordnungsverstoß

(1) Eine Prüfungsleistung gilt als mit „nicht ausreichend“ (5,0) bewertet, wenn der Kandidat einen für ihn bindenden Prüfungstermin ohne triftigen Grund versäumt oder wenn er von einer Prüfung, die er angetreten hat, ohne triftigen Grund zurücktritt. Dasselbe gilt, wenn eine schriftliche Prüfungsleistung nicht innerhalb der vorgegebenen Bearbeitungszeit erbracht wird.

(2) Kann der Kandidat aus von ihm nicht zu vertretenden Gründen die für die Ablegung von Modulprüfungen und die Anfertigung der Master-Thesis festgelegten Fristen nicht einhalten, hat er dieses rechtzeitig zusammen mit einem Antrag auf Terminverschiebung über das Zentrale Prüfungsamt dem Prüfungsausschuss anzuzeigen. Der für den Rücktritt oder das Versäumnis geltend gemachte Grund muss unverzüglich schriftlich angezeigt und glaubhaft gemacht werden. Bei Krankheit des Kandidaten ist ein amtsärztliches Attest vorzulegen. Der Krankheit des Kandidaten steht die Krankheit eines von ihm überwiegend allein zu versorgenden Kindes gleich. Erkennt der Prüfungsausschuss den Grund an, so wird ein neuer Termin anberaumt, der dem Kandidaten vom Zentralen Prüfungsamt schriftlich mitgeteilt wird; dies ist der nächstmögliche Prüfungstermin, sofern der anerkannte Grund dem nicht entgegensteht. Die bereits vorliegenden Prüfungsleistungen sind in diesem Fall anzurechnen. Bei den Versäumnisgründen im Sinne von Satz 3 sind die gesetzlichen Mutterschutzfristen und die Fristen der Elternzeit zu berücksichtigen.

(3) Versucht der Kandidat, das Ergebnis seiner Prüfungsleistungen durch Täuschung oder Benutzung nicht zugelassener Hilfsmittel zu beeinflussen, wird die betreffende Prüfungsleistung „nicht ausreichend“ (5,0) bewertet. Ein Kandidat, der den ordnungsgemäßen Ablauf des Prüfungstermins stört, kann von dem jeweiligen Prüfer oder Aufsicht Führenden von der Fortsetzung der Prüfungsleistung ausgeschlossen werden; in diesem Fall wird die Prüfungsleistung „nicht ausreichend“ (5,0) bewertet. In schwerwiegenden Fällen kann der Prüfungsausschuss den Kandidaten von der Erbringung weiterer Prüfungsleistungen ausschließen.

(4) Der Kandidat kann verlangen, dass die Entscheidung nach Absatz 3 Satz 1 und 2 innerhalb von 14 Tagen vom Prüfungsausschuss überprüft wird. Belastende Entscheidungen sind dem Kandidaten unverzüglich schriftlich mitzuteilen, zu begründen und mit einer Rechtsbehelfsbelehrung zu versehen.

§ 11

Arten der Prüfungsleistungen

(1) Die Studierenden haben während ihrer Studienzzeit Prüfungsleistungen zu erbringen. Das Lehrangebot ist so zu gestalten, dass die Studierenden ausreichend Möglichkeiten zur Erbringung der erforderlichen Prüfungsleistungen haben. Die Prüfungsleistungen sind von den Lehrenden der jeweiligen Lehrveranstaltung zu bescheinigen und gemäß der Notenskala nach § 5 zu bewerten. Die Studierenden sind bis zum Semesterbeginn im jeweiligen Fach über die für sie geltende Prüfungsart und deren Umfang in Kenntnis zu setzen. Die Auswahl der Prüfungsart und des Umfangs wird vom Prüfer für alle Kandidaten einheitlich vorgenommen, sie bedarf vor Bekanntgabe der Bestätigung durch den Prüfungsaus-

schuss. Für chronisch Kranke gelten die Vorschriften sinngemäß. Folgende Arten von Prüfungsleistungen können erbracht werden:

- a) Mündliche Prüfung (§ 12)
- b) schriftlich als Klausurarbeiten und sonstige schriftliche Arbeiten
- c) Hausarbeit
- d) Referat/Präsentation
- e) Teilnahme an Planspielen/Durchführung von Fallstudien
- f) Projektarbeit (§ 14)
- g) Alternative Prüfungsleistungen können sein:
 - Referate
 - Präsentationen
 - Rechnerprogramme
 - Rollenspiele
 - Diskussionsleitungen
 - Kolloquien
 - Sonstige schriftliche Arbeiten
 - Experimentelle Arbeiten
 - Konstruktive oder zeichnerische Entwürfe (Entwurfprojekte, Stegreifentwürfe, Präsentationen)
 - Hausarbeiten
 - Projektarbeit (§ 14)

(2) Ein Referat beziehungsweise eine Präsentation ist im Lehrbeziehungsweise Lernzusammenhang der Lehrveranstaltungen zu halten. Es umfasst die eigenständige systematische Aufarbeitung eines Themas oder Themengebietes der jeweiligen Lehrveranstaltung unter Einbeziehung der einschlägigen Literatur. In einem kurzen Vortrag von 15 bis 30 Minuten soll die Diskussion über die entsprechende Thematik eröffnet und vertieft werden.

(3) Eine experimentelle Arbeit umfasst die theoretische Vorbereitung, den Aufbau und die Durchführung eines Experiments sowie die schriftliche Darstellung der Arbeitsschritte, des Versuchsablaufs und der Ergebnisse des Experiments.

(4) Ein Entwurfsprojekt ist eine selbstständige, in der Regel grafisch dargestellte Lösung einer Entwurfsaufgabe. Es dient der entwerferischen und praktischen Ausbildung innerhalb der Hochschule. Ein Entwurfsprojekt wird in der Regel über einen zuvor festgelegten Zeitraum bearbeitet. Es kann als Gruppen- oder Einzelarbeit vorgelegt werden. Bei einer Gruppenarbeit muss der zu bewertende Beitrag des Einzelnen als individuelle Prüfungsleistung abgrenzbar und bewertbar sein.

(5) Der Stegreif ist die unbetreute Bearbeitung einer kleinen Aufgabenstellung (Entwurf), die in einem Zeitraum von höchstens einer Woche zu bearbeiten ist und deren Ergebnis in einem Kolloquium präsentiert oder in einer oder mehreren Veranstaltungen kritisch reflektiert wird.

(6) Macht der Kandidat vor Beginn der Prüfungsleistung glaubhaft, dass er wegen länger andauernder oder ständiger körperlicher Behinderung nicht in der Lage ist, Prüfungsleistungen ganz oder teilweise in der vorgesehenen Form abzulegen, so wird dem

Kandidaten durch den Prüfungsausschuss gestattet, die Prüfungsleistungen innerhalb einer verlängerten Bearbeitungszeit oder gleichwertige Prüfungsleistungen in einer anderen Form zu erbringen. Dazu kann die Vorlage eines amtsärztlichen Attestes verlangt werden. Entsprechendes gilt für Prüfungsvorleistungen. Für chronisch kranke Kandidaten gelten diese Vorschriften sinngemäß.

§ 12

Mündliche Prüfungen

(1) Durch mündliche Prüfungsleistungen soll der Kandidat nachweisen, dass er die Zusammenhänge des Prüfungsgebietes erkennt und spezielle Fragestellungen in diese Zusammenhänge einzuordnen vermag. Ferner soll festgestellt werden, ob der Kandidat über breites Grundlagenwissen des Prüfungsgebietes verfügt.

(2) Mündliche Prüfungen werden vor mindestens zwei Prüfern (Kollegialprüfung) oder vor einem Prüfer in Gegenwart eines sachkundigen Beisitzers als Gruppenprüfung oder als Einzelprüfung abgelegt.

(3) Die mündliche Prüfung dauert je Kandidat mindestens 15 und höchstens 45 Minuten.

(4) Die wesentlichen Gegenstände und Ergebnisse der mündlichen Prüfung sind in einem Protokoll festzuhalten. Das Ergebnis ist dem Kandidaten jeweils im Anschluss an die mündliche Prüfung bekannt zu geben. Die Note der mündlichen Prüfung ergibt sich aus dem arithmetischen Mittel der Einzelbewertungen der Prüfer.

(5) Kandidaten, die sich an einem späteren Prüfungstermin, nicht jedoch im selben Prüfungsabschnitt der gleichen Modulprüfung unterziehen wollen, sollen nach Maßgabe der räumlichen Verhältnisse als Zuhörer zugelassen werden, es sei denn, der Kandidat widerspricht. Die Zulassung erstreckt sich jedoch nicht auf die Beratung und Bekanntgabe der Prüfungsergebnisse an den Kandidaten.

§ 13

Klausurarbeiten und sonstige schriftliche Arbeiten

(1) In den Klausurarbeiten und sonstigen schriftlichen Arbeiten soll der Kandidat nachweisen, dass er in begrenzter Zeit und mit begrenzten Hilfsmitteln mit den gängigen Methoden seines Faches Aufgaben lösen und Themen bearbeiten kann. In der Klausur soll ferner festgestellt werden, ob der Kandidat über notwendiges Grundlagenwissen verfügt. Das Bewertungsverfahren soll vier Wochen nicht überschreiten.

(2) Klausurarbeiten und sonstige schriftliche Arbeiten sind in der Regel, mindestens aber im Falle einer Wiederholungsprüfung, von zwei Prüfern zu bewerten. Die Note ergibt sich aus dem arithmetischen Mittel der Einzelbewertungen.

(3) Die Bearbeitungszeit für Klausurarbeiten darf 90 Minuten nicht unterschreiten und 300 Minuten nicht überschreiten.

§ 14 Projektarbeiten

(1) Durch Projektarbeiten wird in der Regel die Fähigkeit zur Teamarbeit und insbesondere zur Entwicklung, Durchsetzung und Präsentation von Konzepten nachgewiesen. Hierbei soll der Kandidat nachweisen, dass er an einer größeren Aufgabe Ziele definieren sowie Lösungsansätze und Konzepte erarbeiten kann.

(2) Projektarbeiten sind in der Regel, mindestens aber im Fall einer Wiederholungsprüfung, von zwei Prüfern zu bewerten. Die Note ergibt sich als arithmetisches Mittel der Einzelbewertungen. Das Bewertungsverfahren soll vier Wochen nicht überschreiten.

(3) Die Bearbeitungszeit für Projektarbeiten beträgt in der Regel höchstens sechs Monate. Für die Festlegung dieser Bearbeitungszeit gilt § 11 Abs. 1.

(4) Bei einer in Form einer Teamarbeit erbrachten Projektarbeit muss der Beitrag des einzelnen Kandidaten deutlich erkennbar sein und die Anforderungen nach Absatz 1 erfüllen.

§ 15 Master-Thesis und Kolloquium

(1) Die Master-Thesis ist eine Prüfungsarbeit, die das Studium abschließt. Sie soll zeigen, dass der Kandidat in der Lage ist, innerhalb einer vorgegebenen Frist ein Problem aus seinem Fach selbstständig nach wissenschaftlichen Methoden zu bearbeiten.

(2) Die Master-Thesis kann von einem Professor oder einer anderen nach § 36 Abs. 4 des Landeshochschulgesetzes prüfungsberechtigten Person ausgegeben und betreut werden, soweit diese an der Hochschule Wismar im Studiengang tätig ist. Soll die Master-Thesis in einer Einrichtung außerhalb der Hochschule Wismar durchgeführt werden, bedarf es hierzu der Zustimmung des Vorsitzenden des Prüfungsausschusses.

(3) Auf Antrag wird dem Kandidaten rechtzeitig unter Berücksichtigung der nach Maßgabe des § 8 festgelegten Termine ein Thema für die Master-Thesis zugeteilt. Die Vergabe des Themas erfolgt über den Prüfungsausschuss. Der Kandidat kann Vorschläge für das Thema der Master-Thesis machen. Der Zeitpunkt der Ausgabe sowie das Thema sind aktenkundig zu machen. Das Thema kann nur einmal und auf Antrag zurückgegeben werden. Der für die Rückgabe geltend gemachte Grund muss unverzüglich schriftlich angezeigt und glaubhaft gemacht werden. Über den Antrag entscheidet der Prüfungsausschuss nach Anhörung der zuständigen Prüfer. Ein Thema für die Master-Thesis wird von Amts wegen ausgegeben, wenn ein Kandidat, der die in der Anlage 1 für die Pflichtmodule vorgesehenen Credits erworben hat, nach der letzten Modulprüfung nicht innerhalb von vier Wochen einen Vorschlag für das Thema einreicht.

(4) Die Master-Thesis kann auch in Form einer Gruppenarbeit erbracht werden, wenn der als Prüfungsleistung zu bewertende Beitrag des einzelnen Kandidaten aufgrund der Angabe von Abschnitten, Seitenzahlen oder anderen objektiven Kriterien, die eine eindeutige Abgrenzung ermöglichen, deutlich unterscheidbar und bewertbar ist und die Anforderungen nach Absatz 1 erfüllt.

(5) Die Bearbeitungszeit für die Master-Thesis, deren Verlängerung sowie deren Sprache werden in der Anlage 3 geregelt. Thema, Aufgabenstellung und Umfang der Master-Thesis sind vom Betreuer so zu begrenzen, dass die Frist zur Bearbeitung der Master-Thesis eingehalten werden kann.

(6) Die Master-Thesis ist fristgemäß beim Zentralen Prüfungsamt der Hochschule Wismar in drei Exemplaren abzuliefern; der Abgabezeitpunkt ist aktenkundig zu machen. Soweit für die Master-Thesis die Anfertigung von Modellen, Zeichnungen oder anderen künstlerischen Arbeiten erforderlich ist, sind diese im Original mit je zwei fotografischen Abbildungen des Objekts abzuliefern. Bei der Abgabe hat der Kandidat schriftlich zu versichern, dass er seine Arbeit – bei einer Gruppenarbeit seinen entsprechend gekennzeichneten Anteil der Arbeit – selbstständig verfasst und keine anderen als die angegebenen Quellen und Hilfsmittel benutzt hat. Eine nicht fristgemäß eingereichte Arbeit ist mit der Note „nicht ausreichend“ (5,0) zu bewerten.

(7) Die Master-Thesis ist von zwei Prüfern zu bewerten, von denen einer Professor der Hochschule Wismar sein muss. Der Betreuer der Master-Thesis ist einer der Prüfer. Die Prüfer werden vom Prüfungsausschuss bestimmt. Die einzelnen Bewertungen sind gemäß § 5 vorzunehmen und von jedem Prüfer einzeln schriftlich zu begründen. Bei nicht übereinstimmender Bewertung durch die beiden Prüfer wird die Note der Master-Thesis aus dem arithmetischen Mittel der beiden Noten unter entsprechender Anwendung von § 4 Abs. 1 gebildet. Das Bewertungsverfahren soll vier Wochen nicht überschreiten.

(8) Der Kandidat hat seine Master-Thesis in einem Kolloquium zu verteidigen. Die Bewertung der Master-Thesis ist dem Kandidaten erst nach der Verteidigung unter Berücksichtigung ihres Ergebnisses mitzuteilen.

(9) Die Verteidigung der Master-Thesis wird einer Kommission, deren Vorsitzender vom Prüfungsausschuss festgelegt wird, zur Bewertung übergeben. Der Kommission gehören die nach Absatz 7 bezeichneten Prüfer an. Die Dauer des Kolloquiums beträgt mindestens 30 Minuten und höchstens 45 Minuten. Das Kolloquium ist hochschulöffentlich, es sei denn, der Kandidat widerspricht.

(10) Die Note des Kolloquiums ergibt sich aus dem arithmetischen Mittel der Einzelbewertungen. Sie geht mit einem Anteil von 25 % in die Note für die Master-Thesis ein. Wird das Kolloquium „nicht ausreichend“ (5,0) bewertet, führt das zu einer Gesamtbewertung „nicht ausreichend“ (5,0). In diesem Falle sind die Master-Thesis mit einem neuen Thema und das Kolloquium zu wiederholen.

§ 16 Prüfungsausschuss

(1) An der Hochschule wird ein Prüfungsausschuss für das Fernstudium gebildet. Er ist für alle das Prüfungsverfahren betreffende Aufgaben und Entscheidungen des Prüfungswesens sowie für die weiteren durch diese Ordnung zugewiesenen Aufgaben zuständig. Zur Erledigung der in § 17 Abs. 2 genannten Aufgaben und Entscheidungen steht ihm das Zentrale Prüfungsamt zur Verfügung.

(2) Der Prüfungsausschuss besteht aus Professoren, wissenschaftlichen Mitarbeitern und Studierenden. Die Zusammensetzung

wird in der Anlage 3 geregelt. Ist kein wissenschaftlicher Mitarbeiter vorhanden, so fällt dieser Sitz der Gruppe der Professoren zu. Für jedes der Mitglieder ist bei Bestellung ein Ersatzmitglied aus der jeweiligen Gruppe zu bestellen. Die Amtszeit der studentischen Mitglieder des Prüfungsausschusses beträgt ein Jahr, die Amtszeit der übrigen Mitglieder des Prüfungsausschusses beträgt drei Jahre. Eine Wiederbestellung ist zulässig. Die Mitglieder des Prüfungsausschusses üben ihr Amt nach Ablauf einer Amtsperiode weiter aus, bis Nachfolger bestellt worden sind und diese ihr Amt angetreten haben.

(3) Der Vorsitzende, sein Stellvertreter und die weiteren Mitglieder des Prüfungsausschusses werden von dem zuständigen Fachbereichsrat aus demjenigen Fachbereich bestellt, der für den jeweiligen Fernstudiengang verantwortlich ist. Entsprechend werden für die Mitglieder des Prüfungsausschusses Ersatzmitglieder bestellt. Der Vorsitzende und sein Stellvertreter müssen Professoren sein. Der Prüfungsausschuss ist beschlussfähig, wenn neben dem Vorsitzenden oder dessen Stellvertreter und zwei weiteren Professoren mindestens zwei weitere stimmberechtigte Mitglieder anwesend sind. Er beschließt mit einfacher Mehrheit. Bei Stimmgleichheit entscheidet die Stimme des Vorsitzenden und in dessen Abwesenheit die Stimme des Stellvertreters. Die studentischen Mitglieder des Prüfungsausschusses haben bei materiellen Prüfungsentscheidungen, insbesondere über das Bestehen und Nichtbestehen und über die Anrechnung von Studienzeiten sowie Prüfungs- und Studienleistungen, kein Stimmrecht. An der Beratung und Beschlussfassung über Angelegenheiten, die die Festlegung von Prüfungsaufgaben oder die ihre eigene Prüfung betreffen, nehmen die studentischen Mitglieder des Prüfungsausschusses nicht teil.

(4) Der Prüfungsausschuss achtet darauf, dass die Bestimmungen der Prüfungsordnung eingehalten werden. Der Prüfungsausschuss berichtet regelmäßig, mindestens einmal im Jahr, dem Fachbereich über die Entwicklung der Prüfungs- und Studienzeiten einschließlich der tatsächlichen Bearbeitungszeiten für die Master-Thesis sowie über die Verteilung der Fach- und Gesamtnoten. Das Rektorat der Hochschule Wismar legt den Bericht des Prüfungsausschusses in geeigneter Weise offen. Der Prüfungsausschuss gibt Anregungen zur Reform der Studienordnung, des Studienplanes und der Prüfungsordnung.

(5) Die Mitglieder des Prüfungsausschusses haben das Recht, der Abnahme der Prüfungsleistungen beizuwohnen; ausgenommen sind studentische Mitglieder, die sich im selben Prüfungszeitraum der gleichen Prüfung zu unterziehen haben.

(6) Die Mitglieder des Prüfungsausschusses und die Ersatzmitglieder unterliegen der Amtverschwiegenheit. Sofern sie nicht im öffentlichen Dienst stehen, sind sie durch die Vorsitzenden zur Verschwiegenheit zu verpflichten.

(7) Von der Beratung und Abstimmung im Prüfungsausschuss ist wegen persönlicher Beteiligung ausgeschlossen, wer

1. über den Kandidaten das Sorgerecht hat;
2. zu dem Kandidaten in einer engen persönlichen Beziehung steht oder wirtschaftliche Beziehungen unterhält.

(8) Der Prüfungsausschuss überträgt die Erledigung seiner Aufgaben für alle Regelfälle widerruflich mit Ausnahme der Entscheidung über Widersprüche auf seinen Vorsitzenden.

§ 17

Zentrales Prüfungsamt

(1) Unbeschadet der Zuständigkeit des Prüfungsausschusses gemäß § 16 Abs. 1 ist das Zentrale Prüfungsamt der Hochschule Wismar für die Organisation des Prüfungsverfahrens zuständig.

(2) Das Zentrale Prüfungsamt hat insbesondere folgende Aufgaben:

1. Bekanntgabe des Prüfungszeitraumes und der Meldefristen für die Prüfungen
2. Fristenkontrolle der Prüfungstermine gemäß § 37 Landeshochschulgesetz
3. Führung der Prüfungsakten
4. Koordination der Prüfungstermine und Aufstellung von entsprechenden Prüfungsplänen für Prüfer, Beisitzer und Prüfungsaufsichten,
5. Ausgabe und Entgegennahme der Anträge auf Zulassung zu Modulprüfungen und zur Master-Thesis,
6. Erteilung der Zulassung zu Prüfungen gemäß Nummer 5
7. Aufstellung von Listen der Kandidaten eines Prüfungstermins
8. Überwachung der Bewertungsfristen gemäß §§ 13 Abs. 1 Satz 3, 15 Abs. 7 Satz 6
9. Entgegennahme des Antrages auf Zuweisung eines Themas für die Master-Thesis
10. Zustellung des Themas der Master-Thesis an den Kandidaten
11. Entgegennahme der fertiggestellten Master-Thesis
12. Benachrichtigung der Kandidaten über das Prüfungsergebnis
13. Ausfertigung und Aushändigung von Zeugnissen, Masterurkunden und Bescheiden gemäß § 3 Abs. 3 und 4

§ 18

Prüfer und Beisitzer

(1) Der Prüfungsausschuss bestellt die Prüfer und Beisitzer. Zu Prüfern und Beisitzern dürfen nur Professoren und andere nach § 36 Abs. 4 des Landeshochschulgesetzes prüfungsberechtigte Personen bestellt werden. Zum Beisitzer darf nur bestellt werden, wer mindestens die entsprechende Master-Prüfung oder eine vergleichbare Prüfung abgelegt hat. Der Beisitzer darf den Kandidaten weder befragen noch seine Prüfungsleistung beurteilen. Die Prüfer sind in ihrer Prüfungstätigkeit unabhängig.

(2) Der Kandidat kann für die Master-Thesis und die mündlichen Prüfungen einen Prüfer oder mehrere Prüfer vorschlagen. Der Vorschlag begründet keinen Anspruch.

(3) Die Namen der Prüfer sind dem Kandidaten rechtzeitig bekannt zu geben.

(4) Für die Prüfer und Beisitzer gilt § 16 Abs. 6 und 7 entsprechend.

§ 19

Anrechnung von Studienzeiten, Studienleistungen und Prüfungsleistungen

(1) Studienzeiten, Studienleistungen und Prüfungsleistungen werden ohne Gleichwertigkeitsprüfung angerechnet, wenn sie an einer Hochschule in der Bundesrepublik Deutschland in demselben Studiengang erbracht wurden.

(2) Studienzeiten, Studienleistungen und Prüfungsleistungen in Studiengängen, die nicht unter Absatz 1 fallen, werden angerechnet, soweit die Gleichwertigkeit gegeben ist oder durch Credits nachgewiesen wird. Studienzeiten, Studienleistungen und Prüfungsleistungen sind gleichwertig, wenn sie in Inhalt, Umfang und in den Anforderungen denjenigen des entsprechenden Studiums an der Hochschule Wismar im Wesentlichen entsprechen. Dabei ist kein schematischer Vergleich, sondern eine Gesamtbeurteilung und Gesamtbewertung vorzunehmen. Bei der Anrechnung von Studienzeiten, Studienleistungen und Prüfungsleistungen sowie multimedial gestützter Studien- und Prüfungsleistungen, die außerhalb der Bundesrepublik Deutschland erbracht wurden, sind die von der Kultusministerkonferenz und Hochschulrektorenkonferenz gebilligten Äquivalenzvereinbarungen sowie Absprachen im Rahmen von Hochschulpartnerschaften zu beachten.

(3) Für Studienzeiten, Studienleistungen und Prüfungsleistungen sowie für multimedial gestützte Studien- und Prüfungsleistungen in staatlich anerkannten Fernstudien gelten die Absätze 1 und 2 entsprechend.

(4) Werden Studien- und Prüfungsleistungen angerechnet, sind die Noten – soweit die Notensysteme vergleichbar sind – zu übernehmen und in die Berechnung der Gesamtnote einzubeziehen. Bei unvergleichbaren Notensystemen wird der Vermerk „bestanden“ aufgenommen. Eine Kennzeichnung der Anrechnung im Zeugnis ist zulässig.

(5) Bei Vorliegen der Voraussetzungen der Absätze 1 bis 4 besteht ein Rechtsanspruch auf Anrechnung. Die Anrechnung von Studienzeiten, Studienleistungen und Prüfungsleistungen, die in der Bundesrepublik Deutschland erbracht wurden, erfolgt durch den Prüfungsausschuss. Der Studierende hat die für die Anrechnung erforderlichen Unterlagen vorzulegen.

(6) Zuständig für die Anrechnung von Studienzeiten, Studienleistungen und Prüfungsleistungen ist der Prüfungsausschuss. Vor der Feststellung der Gleichwertigkeit sind die zuständigen Fachvertreter zu hören.

§ 20

Allgemeine Zulassungsvoraussetzungen

(1) Voraussetzung für die Zulassung zum nichtkonsekutiven Masterstudium Vertrieb und Marketing / Sales and Marketing ist ein erster akademischer Abschluss mit mindestens 210 Credits, der an

einer nationalen oder internationalen Hochschule erworben wurde. Kann die Anzahl von 210 Credits nicht nachgewiesen werden, ist es möglich auf Antrag eine zu den Zugangsvoraussetzungen zusätzliche einschlägige Berufspraxis von 1 ½ Jahren (in Vollzeit) oder 3 Jahren (in Teilzeit) mit maximalen 30 Credits anzurechnen. Im Einzelfall ist es auch möglich über den Besuch von Veranstaltungen an der Hochschule Wismar vor Aufnahme des Studiums weitere Credits zu erwerben. Hierüber entscheidet das Prüfungsamt auf Antrag. Die zu wählenden Module werden vom Studiengangsverantwortlichen festgelegt.

Weiterhin ist für die Zulassung in der Regel eine mindestens einjährige einschlägige kaufmännische Berufspraxis nach dem ersten akademischen Abschluss in den Gebieten

- Management
- Vertrieb und/oder
- Marketing
- Betriebliche(s) Steuerung/Management

nachzuweisen. Im Zweifelsfall entscheidet der Prüfungsausschuss, ob die Zulassungsvoraussetzungen erfüllt sind.

(2) Die Master-Prüfung kann nur ablegen, wer ein Studium nach Maßgabe der Studienordnung absolviert hat.

(3) Die Zulassung zu einer Modulprüfung setzt voraus, dass der Kandidat in dem Semester, in dem er sich zu einer Modulprüfung meldet, in demselben Master-Studiengang an der Hochschule Wismar eingeschrieben ist.

(4) Die Zulassung zu einer Modulprüfung ist innerhalb einer vom Prüfungsausschuss festgesetzten Meldefrist und Form bei dem Vorsitzenden des Prüfungsausschusses zu beantragen. Der Antrag ist beim Zentralen Prüfungsamt einzureichen. Dem Antrag auf Zulassung zu den Modulprüfungen sind folgende Unterlagen beizufügen oder bis zu einem vom Prüfungsausschuss festgesetzten Termin nachzureichen, sofern sie nicht bereits früher vorgelegt wurden:

1. die im Absatz 1 genannten Zeugnisse beziehungsweise Nachweise
2. Nachweis über die erfolgreiche Teilnahme an Modulen gemäß der Studienordnung
3. eine Erklärung über bisherige Versuche zur Ablegung entsprechender Prüfungen
4. eine Erklärung über bisherige Versuche zur Ablegung einer Master-Prüfung in demselben oder einem verwandten Studiengang an einer Hochschule in der Bundesrepublik Deutschland
5. eine Erklärung darüber, dass bisherige Versuche gemäß Punkt 4 einmalig oder endgültig nicht bestanden wurden beziehungsweise dass auch kein entsprechendes Prüfungsverfahren an einer anderen Hochschule anhängig ist und
6. im Falle mündlicher Prüfungsleistungen eine Erklärung darüber, ob einer Zulassung von Zuhörern widersprochen wird

Ist es dem Kandidaten nicht möglich, die nach den Absätzen 1 bis 3 erforderlichen Unterlagen in der vorgeschriebenen Weise beizu-

fügen, kann der Prüfungsausschuss gestatten, den Nachweis auf andere Art zu führen. Der Antrag auf Zulassung zu einer Modulprüfung ist verbindlich; er kann schriftlich bei dem Vorsitzenden des Prüfungsausschusses bis spätestens eine Woche vor dem festgesetzten Prüfungstermin ohne Angabe von Gründen und ohne Anrechnung auf die Zahl der möglichen Prüfungsversuche zurückgenommen werden. Über die Zulassung entscheidet der Prüfungsausschuss.

(5) Die Zulassung zu einer Modulprüfung darf nur abgelehnt werden, wenn

1. die in Absatz 1 und 2 genannten Voraussetzungen oder die Verfahrensvorschriften nach den Absätzen 3 bis 5 nicht erfüllt sind oder
2. die Unterlagen unvollständig sind oder
3. der Kandidat in demselben oder in einem verwandten Studiengang an einer Hochschule entweder die Master-Prüfung oder die entsprechende Prüfung endgültig nicht bestanden hat oder sich in einem Prüfungsverfahren befindet.

II. Master-Prüfung

§ 21

Zweck und Durchführung der Master-Prüfung

(1) Die Master-Prüfung bildet den berufsqualifizierenden Abschluss des Master-Studienganges. Durch die Master-Prüfung wird festgestellt, ob der Kandidat die Zusammenhänge seines Faches überblickt, die Fähigkeit besitzt, wissenschaftliche Methoden und Erkenntnisse anzuwenden und die für den Übergang in die Berufspraxis notwendigen gründlichen Fachkenntnisse erworben hat.

(2) Die Master-Prüfung wird mit der Master-Thesis und dem dazugehörigen Kolloquium abgeschlossen.

§ 22

Prüfungsvorleistungen

Die Zulassungsvoraussetzungen zur Master-Thesis und zum Kolloquium werden in der Anlage 3 geregelt.

§ 23

Art, Umfang und Gegenstand der Master-Prüfung

- (1) Die Master-Prüfung besteht aus
 - den erforderlichen Modulprüfungen und
 - der Master-Thesis einschließlich des Kolloquiums gemäß § 15.
- (2) Die Module des Masterstudiums sowie deren Umfang und Art sind der Anlage 1 zu entnehmen.
- (3) Die Modulprüfungen setzen sich aus den in der Anlage 1 angegebenen Prüfungsleistungen zusammen.

(4) Die Studierenden wählen im 3. Semester die Spezialisierung Marketing oder die Spezialisierung Vertrieb.

Spezialisierung Marketing

- Customer Relationship Management
- Online-Marketing
- Praktische Marktforschung

Spezialisierung Vertrieb

- Vertriebsstrategie Informatik II
- Verhandlungstechnik
- Multi-Chanel-Management

Gemäß der Spezialisierung müssen die entsprechenden drei Module belegt werden.

(5) Gegenstand der Modulprüfungen sind die Stoffgebiete der den Prüfungsfächern zugeordneten Lehrveranstaltungen.

(6) Die Prüfungsanforderungen orientieren sich an dem Inhalt der Lehrveranstaltungen, die aufgrund der Studienordnung für das betroffene Studienfach angeboten werden.

(7) Der Kandidat wird zum Kolloquium nur zugelassen, wenn er sämtliche andere Prüfungsleistungen erfolgreich abgelegt hat.

§ 24

Bildung der Gesamtnote, Zeugnis und Zeugnisergänzung

(1) Die Gesamtnote errechnet sich entsprechend § 4 aus den Modulnoten gemäß § 23 und der Note der Master-Thesis (einschließlich Kolloquium). Die Modulnoten gehen mit einem Anteil von zwei Dritteln, die Master-Thesis mit Kolloquium mit einem Anteil von einem Drittel in die Gesamtnote ein.

(2) Für die Bildung der Gesamtnote gilt § 4 entsprechend.

(3) Bei hervorragenden Leistungen gemäß § 5 kann das Gesamturteil „mit Auszeichnung bestanden“ erteilt werden.

(4) Über die bestandene Master-Prüfung erhält der Kandidat unverzüglich, möglichst innerhalb von vier Wochen, ein Zeugnis in deutscher und englischer Sprache. In das Zeugnis sind der Studiengang, der gewählte Studienschwerpunkt, die Modulnoten der Master-Prüfung, das Thema der Master-Thesis und deren Note sowie die Gesamtnote der Master-Prüfung aufzunehmen. Auf Antrag des Kandidaten kann die bis zum Abschluss der Master-Prüfung benötigte Fachstudiendauer in das Zeugnis aufgenommen werden. Auf Antrag des Kandidaten ist in einem Beiblatt zum Zeugnis die Notenverteilung des jeweiligen Prüfungsjahrganges (Notenspiegel, Rangzahl) des Studienganges anzugeben.

(5) Das Zeugnis trägt das Datum des Tages, an dem die letzte Prüfungsleistung erbracht worden ist.

(6) Das Zeugnis ist vom Vorsitzenden des Prüfungsausschusses und dem Dekan des Fachbereiches zu unterzeichnen.

(7) Mit dem Zeugnis erhält der Kandidat eine Zeugnisergänzung („Diploma Supplement“) gemäß Anlage 2I, aus der die interna-

tionale Einordnung des bestehenden Abschlusses hervorgeht. Das Diploma Supplement enthält insbesondere die folgenden Angaben in englischer Sprache:

- a) Identifizierende Angaben zur Person der Absolventin oder des Absolventen
- b) Identifizierende Angaben zur mit dem Abschluss erworbenen Qualifikation und zum Fachbereich
- c) Angaben zur Ebene des Abschlusses innerhalb des deutschen Bildungssystems, Zugangsvoraussetzungen und Dauer des Studienprogramms
- d) Angaben zur Form des Studiums, zu Studieninhalten und Studienerfolg
- e) Angaben zum Status der Qualifikation (Zugang zu weiteren Studien, Promotion, berufliche Qualifikationsmöglichkeiten)
- f) Ergänzende Angaben zum Studium der Absolventin oder des Absolventen (z.B. integriertes Auslandsstudium)
- g) Angaben zur Ausstellung des Ergänzungstextes (Datum, Stelle)
- h) Einordnung des Fachbereichs der Hochschule Wismar in das nationale Hochschulsystem

§ 25

Hochschulgrad und Masterurkunde

- (1) Ist die Master-Prüfung bestanden, wird der berufsqualifizierende akademische Grad „Master of Science“ verliehen.
- (2) Gleichzeitig mit dem Zeugnis erhält der Kandidat die Masterurkunde mit dem Datum des Zeugnisses. Darin wird die Verleihung des Mastergrades beurkundet. Die Masterurkunde wird vom Vorsitzenden des Prüfungsausschusses und vom Dekan des Fachbereiches unterzeichnet und mit dem Siegel der Hochschule Wismar versehen.

IV. Schlussbestimmungen

§ 26

Ungültigkeit der Master-Prüfung

- (1) Hat der Kandidat bei einer Prüfungsleistung getäuscht und wird diese Tatsache erst nach Aushändigung des Zeugnisses be-

kannt, so können die Noten für die Prüfungsleistung, bei deren Erbringung der Kandidat getäuscht hat, und für die Modulprüfung entsprechend berichtigt und die Master-Prüfung für „nicht bestanden“ erklärt werden. Entsprechendes gilt für die Master-Thesis.

(2) Waren die Voraussetzungen für die Abnahme einer Modulprüfung nicht erfüllt, ohne dass der Kandidat hierüber täuschen wollte, und wird diese Tatsache erst nach Aushändigung des Zeugnisses bekannt, so wird dieser Mangel durch das Bestehen der Modulprüfung geheilt. Hat der Kandidat vorsätzlich zu Unrecht erwirkt, dass er die Modulprüfung ablegen konnte, so kann die Modulprüfung für „nicht ausreichend“ und die Master-Prüfung für „nicht bestanden“ erklärt werden.

(3) Dem Kandidaten ist vor einer Entscheidung Gelegenheit zur Äußerung zu geben.

(4) Das unrichtige Zeugnis ist einzuziehen und gegebenenfalls ein neues zu erteilen. Mit dem unrichtigen Zeugnis ist auch die Masterurkunde einzuziehen, wenn die Master-Prüfung aufgrund einer Täuschung für „nicht bestanden“ erklärt wurde. Eine Entscheidung nach Absatz 1 und Absatz 2 Satz 2 ist nach einer Frist von fünf Jahren ab dem Datum des Zeugnisses ausgeschlossen.

§ 27

Einsicht in die Prüfungsakten

Innerhalb eines Jahres nach Abschluss des Prüfungsverfahrens wird dem Kandidaten auf Antrag in angemessener Frist Einsicht in seine schriftlichen Prüfungsarbeiten, die darauf bezogenen Gutachten und in die Prüfungsprotokolle gewährt. Der Antrag ist an das Zentrale Prüfungsamt zu richten.

§ 28

Inkrafttreten

(1) Diese Prüfungsordnung gilt erstmalig für die Prüfung von Kandidaten, die im Wintersemester 2005/2006 für einen Master-Fernstudiengang Vertrieb und Marketing / Sales and Marketing an der Hochschule Wismar eingeschrieben werden.

(2) Die vorliegende Prüfungsordnung tritt am Tage nach ihrer Veröffentlichung im Mitteilungsblatt des Ministeriums für Bildung, Wissenschaft und Kultur in Kraft.

Ausgefertigt aufgrund des Beschlusses des Akademischen Senats der Hochschule Wismar vom 16. November 2006 und 18. September 2008 sowie der Genehmigung des Rektors vom 17. November 2006 und 19. September 2008.

Wismar, den 19. September 2008

**Der Rektor
der Hochschule Wismar
Professor Dr. Norbert Grünwald**

Anlage 1

Prüfungsplan

PM		1. Sem.		2. Sem.		3. Sem.		4. Sem.	
Nr	Fach	Prüfung	CR	Prüfung	CR	Prüfung	CR	Prüfung	CR
0001	wissenschaftliches Arbeiten	K120 o. R o. PA	2						
0002	Unternehmensstrategie	K120 o. R o. PA	4						
0003	Grundlagen des Marketing	K120 o. R o. PA	4						
0004	Grundlagen des Vertriebes	K120 o. R o. PA	4						
0005	Ethische, soziale und kulturelle Aspekte	K120 o. R o. PA	3						
0006	Soziale Kompetenzen	K120 o. R o. PA	3						
1001	Marktforschung			K120 o. R o. PA	4				
1002	Vertriebsorganisation			K120 o. R o. PA	3				
1003	Verkaufpsychologie			K120 o. R o. PA	3				
1004	Marketingkonzepte			K120 o. R o. PA	4				
1005	Projektmanagement			K120 o. R o. PA	3				
1006	Marketing-Recht			K120 o. R o. PA	3				
2001	Konsumentenverhalten					K120 o. R o. PA	4		
2002	Vertriebs-Controlling					K120 o. R o. PA	4		
2003	Quantitatives Marketing					K120 o. R o. PA	3		
Spezialisierung Marketing / Wahlpflicht*									
2004.1	Customer Relationship Management					K120 o. R o. PA	3		
2005.1	Online-Marketing					K120 o. R o. PA	3		
2006.1	Praktische Marktforschung					K120 o. R o. PA	3		
Spezialisierung Vertrieb / Wahlpflicht*									
2004.2	Vertriebsstrategie					K120 o. R o. PA	3		
2005.2	Verhandlungstechnik					K120 o. R o. PA	3		
2006.2	Multi-Chanel-Management					K120 o. R o. PA	3		
2007	offene Fachtagung							R/P o. PA	5
3001	Master-Thesis							Thesis + Kolloquium	25
Gesamt			20		20		20		30

Erläuterungen:

CR Credits

PM Pflichtmodul

PA Projektarbeit gemäß § 14

R Referat gemäß § 11 Abs. 2

K Klausur, schriftliche Prüfung gemäß § 13

Die Zeiteinheiten nach K entsprechen Minuten.

* Die Studierenden wählen zu Beginn des dritten Semesters ihre Spezialisierungsrichtung und belegen nur die Module der gewählten Spezialisierung

Diploma Supplement

This Diploma Supplement model was developed by the European Commission, Council of Europe and UNESCO/CEPES. The purpose of the supplement is to provide sufficient independent data to improve the international 'transparency' and fair academic and professional recognition of qualifications (diplomas, degrees, certificates, etc.). It is designed to provide a description of the nature, level, context, content and status of the studies that were pursued and successfully completed by the individual named on the original qualification to which this supplement is appended. It should be free from any value judgements, equivalence statements or suggestions about recognition. Information in all eight sections should be provided. Where information is not provided, an explanation should give the reason why.

1. HOLDER OF QUALIFICATION

- 1.1 Family Name**
N.N.
- 1.2 First Name**
N.N.
- 1.3 Date, Place, Country of Birth**
N.N.
- 1.4 Student ID Number or Code**
not of public interest.

2. QUALIFICATION

- 2.1 Name of Qualification** (full, abbreviated; in original language)
Master of Science (M.Sc.)
Title Conferred (full, abbreviated; in original language)
-
- 2.2 Main Field(s) of Study**
Methods and processes in the field of Sales and Marketing
- 2.3 Institution Awarding the Qualification** (in original language)
Hochschule Wismar
Business Department
Status (Type / Control)
University of Applied Sciences / State Institution
- 2.4 Institution Administering Studies**
[same]
- 2.5 Language(s) of Instruction/ Examination**
German

Certification Date: «ErstDatumL»

Chairman

«PrüfVorsitz»
Examination Committee

3. LEVEL OF THE QUALIFICATION

3.1 Level

Second degree

3.2 Official Length of Programme

2,0 years with Thesis

3.3 Access Requirements

B.B.A. degree, "Diploma", or Master degree from a national or international institution of higher education and working in a profession related to sales and marketing at least one year.

4. CONTENT AND RESULTS GAINED

4.1 Mode of Study

Second time, 2 years

4.2 Programme Requirements

The Programm confers in-depth skills in selected areas of sales an marketing. Emphasis is given to the general methods of sales an marketing, strategic an marketing, process reengineering, consulting in order to set up a business, corporate finance consulting, human resources management and consulting, turnaround consulting, and thetoric and conflict-solving capabilities within dient-consultant teams. Throughout the programm these skills are applied to practical problems and interdisciplinary case studies in order to develop problem-solving capacities.

4.3 Programme Details

See Final Examination Certificate (Masterzeugnis) for a list of the subjects offered for final examinations (written and oral) and for the thesis topics, including evaluations.

4.4 Grading Scheme

General grading scheme cf. Sec. 8.6.

4.5 Overall Classification (in original language)

NN

Based on weighted average of grades in examination fields.

Certification Date: «ErstDatumL»

«PrüfVorsitz»
Chairman
Examination Committee

5. FUNCTION OF THE QUALIFICATION

5.1 Access to Further Studies

Qualifies the bearer of M.Sc. degree for admission to doctoral work (thesis research)

5.2 Professional Status

The M.Sc. degree qualifies its holder to exercise independent and responsible professional work in the fields of Sales and Marketing.

6. ADDITIONAL INFORMATION

6.1 Additional Information

--

6.2 Further Information Sources

On the institution: <http://www.hs-wismar.de>

On the programme: <http://www.wi.hs-wismar.de>

For national information sources cf. Sect. 8.8

7. CERTIFICATION

This Diploma Supplement refers to the following original documents:

Awarded Masters Degree Certificate (Masterurkunde)

Master Degree Certification (Masterzeugnis)

Certification Date: «ErstDatumL»

«Prüfvorsitz»
Chairman
Examination Committee

(Official Stamp/ Seal)

8. NATIONAL HIGHER EDUCATION SYSTEM

The information on the national higher education system on the following pages provides a context for the qualification and the type of higher education that awarded it.

Certification Date: «ErstDatumL»

«Prüfvorsitz»
Chairman
Examination Committee

8. INFORMATION ON THE GERMAN HIGHER EDUCATION SYSTEM¹

8.1. Types of Institutions and Institutional Control

Higher education (HE) studies in Germany are offered at three types of *Hochschulen*²

- *Universitäten* (Universities), including various specialized institutions, comprise the whole range of academic disciplines. In the German tradition, universities are also institutional foci of, in particular, basic research, so that advanced stages of study have strong theoretical orientations and research-oriented components.
- *Fachhochschulen* (Universities of Applied Sciences): Programs concentrate in engineering and other technical disciplines, business-related studies, social work, and design areas. The common mission of applied research and development implies a distinct application-oriented focus and professional character of studies, which include one or two semesters of integrated and supervised work assignments in industry, enterprises or other relevant institutions.
- *Kunst- und Musikhochschulen* (Colleges of Art/Music, etc.) offer graduate studies for artistic careers in fine arts, performing arts and music; in such fields as directing, production, writing in theatre, film, and other media; and in a variety of design areas, architecture, media and communication.

HE institutions are either state or state-recognized institutions. In their operations, including the organization of studies and the designation and award of degrees, they are both subject to HE legislation.

8.2 Types of programs and degrees awarded

- Studies in all three types of institutions are traditionally offered in integrated "long" (one-tier) programs leading to *Diplom-* or *Magister Artium* degrees or completion by a *Staatsprüfung* (State Examination).
- In 1998, a new scheme of first- and second-level degree programs (*Bakkalaureus/Bachelor* and *Magister/Master*) was introduced to be offered parallel to or in lieu of established integrated "long" programs. While these programs are designed to provide enlarged variety and flexibility to students in planning and pursuing educational objectives, they enhance also international compatibility of studies.
- For details of Sec. 8.41 and Sec. 8.42, respectively, Table I provides a synoptic summary.

8.3 Approval/Accreditation of Programs and Degrees

To ensure quality and comparability of qualifications, the organization of studies and general degree requirements have to conform to principles and regulations jointly established by the Standing Conference of Ministers of

¹ The information covers only aspects directly relevant to purposes of the Diploma Supplement. All information as of 1 Jan 2009.

² *Hochschule* is the generic term for higher education institutions.

Institutions, Programs and Degrees in German Higher Education

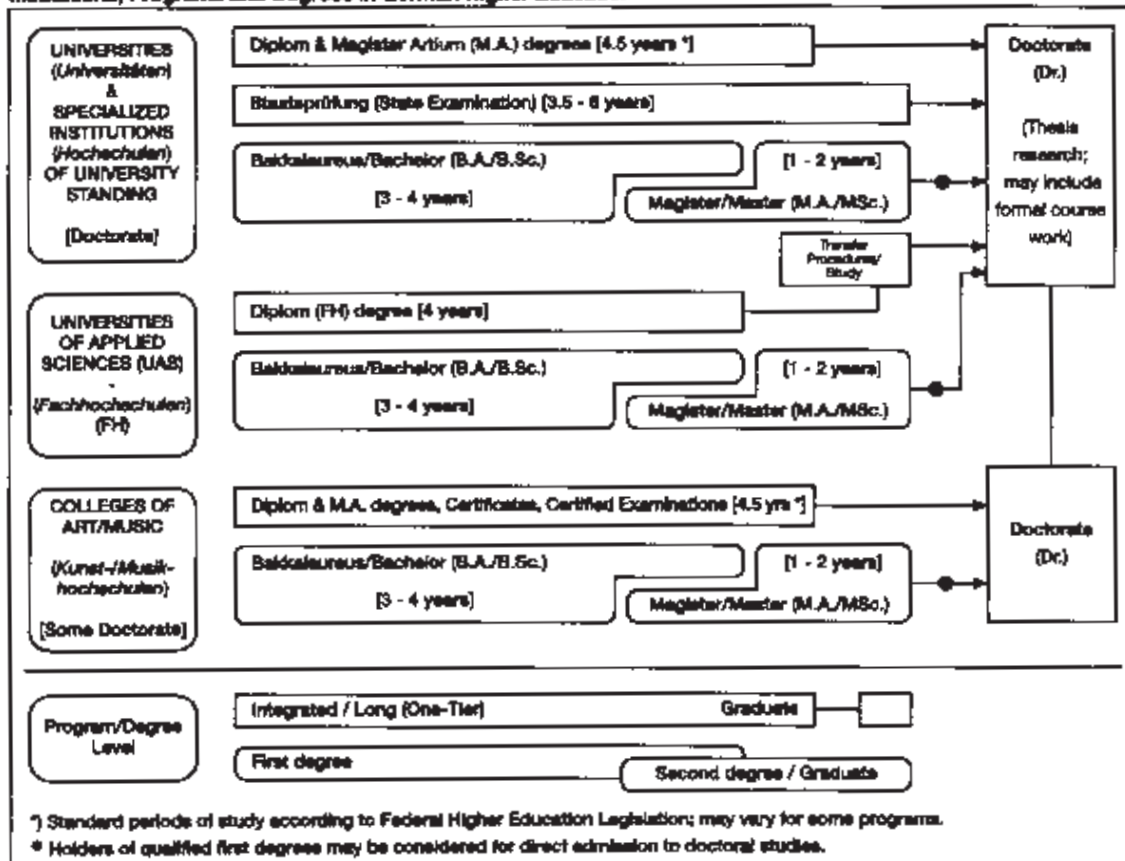

Education and Cultural Affairs of the *Länder* in the Federal Republic of Germany (KMK) and the Association of German Universities and other Higher Education Institutions (HRK). In 1999, a system of accreditation for programs of study has become operational under the control of an Accreditation Council at national level. Programs and qualifications accredited under this scheme are designated accordingly in the Diploma Supplement.

8.4 Organization of Studies

8.41 Integrated "Long" Programs (One-Tier):

Diplom degrees, Magister Artium, Staatsprüfung

Studies are either mono-disciplinary (single subject, *Diplom* degrees, most programs completed by a *Staatsprüfung*) or comprise a combination of either two major or one major and two minor fields (*Magister Artium*). As common characteristics, in the absence of intermediate (first-level) degrees, studies are divided into two stages. The first stage (1.5 to 2 years) focuses - without any components of general education - on broad orientations and foundations of the field(s) of study including propaedeutical subjects. An Intermediate Examination (*Diplom-Vorprüfung* for *Diplom* degrees; *Zwischenprüfung* or credit requirements for the M.A.) is prerequisite to enter the second stage of advanced studies and specializations. Degree requirements always include submission of a thesis (up to 6 months duration) and comprehensive final written and oral examinations. Similar regulations apply to studies leading to a *Staatsprüfung*.

- Studies at *Universities* last usually 4.5 years (*Diplom* degree, *Magister Artium*) or 3.5 to 6 years (*Staatsprüfung*). The *Diplom* degree is awarded in engineering disciplines, the exact/natural and economic sciences. In the humanities, the corresponding degree is usually the *Magister Artium* (M.A.). In the social sciences, the practice varies as a matter of institutional traditions. Studies preparing for the legal, medical, pharmaceutical and teaching professions are completed by a *Staatsprüfung*. The three qualifications are academically equivalent. As the final (and only) degrees offered in these programs at graduate-level, they qualify to apply for admission to doctoral studies, cf. Sec. 8.5.
- Studies at *Fachhochschulen* (FH) /Universities of Applied Sciences (UAS) last 4 years and lead to a *Diplom* (FH) degree. While the *FH/UAS* are non-doctorate granting institutions, qualified graduates may pursue doctoral work at doctorate-granting institutions, cf. Sec. 8.5.
- Studies at *Kunst- und Musikhochschulen* (Colleges of Art/Music, etc.) are more flexible in their organization, depending on the field and individual objectives. In addition to *Diplom/Magister* degrees, awards include Certificates and Certified Examinations for specialized areas and professional purposes.

8.42 First/Second Degree Programs (Two-tier):

Bakkalaureus/Bachelor, Magister/Master degrees

These programs apply to all three types of institutions. Their organization makes use of credit point systems and modular components. First degree programs (3 to 4 years) lead to *Bakkalaureus/Bachelor* degrees (B.A., B.Sc.). Graduate second degree programs (1 to 2 years) lead to *Magister/Master* degrees (M.A., M.Sc.). Both may be awarded in dedicated form to indicate particular

specializations or applied/professional orientations (B./M. of ... ; B.A., B.Sc. or M.A., M.Sc. in ...). All degrees include a thesis requirement.

8.5 Doctorate

Universities, most specialized institutions and some Colleges of Art/Music are doctorate-granting institutions. Formal prerequisite for admission to doctoral work is a qualified *Diplom* or *Magister/Master* degree, a *Staatsprüfung*, or a foreign equivalent. Admission further requires the acceptance of the Dissertation research project by a supervisor. Holders of a qualified *Diplom* (FH) degree or other first degrees may be admitted for doctoral studies with specified additional requirements.

8.6 Grading Scheme

The grading scheme usually comprises five levels (with numerical equivalents; intermediate grades may be given): "Sehr Gut" (1) = Very Good; "Gut" (2) = Good; "Befriedigend" (3) = Satisfactory; "Ausreichend" (4) = Sufficient; "Nicht ausreichend" (5) = Non-Sufficient/Fail. The minimum passing grade is "Ausreichend" (4). Verbal designations of grades may vary in some cases and for doctoral degrees. Some institutions may also use the ECTS grading scheme.

8.7 Access to Higher Education

The General Higher Education Entrance Qualification (*Allgemeine Hochschulreife, Abitur*) after 12 to 13 years of schooling gives access to all higher education studies. Specialized variants (*Fachgebundene Hochschulreife*) allow for admission to particular disciplines. Access to *Fachhochschulen* (UAS) is also possible after 12 years (*Fachhochschulreife*). Admission to Colleges of Art/Music may be based on other or require additional evidence demonstrating individual aptitude.

8.8 National Sources of Information

- *Kultusministerkonferenz* (KMK) [Standing Conference of Ministers of Education and Cultural Affairs of the *Länder* in the Federal Republic of Germany] - Lennéstrasse 6, D-53113 Bonn; Fax: +49(0)228/501-229; with
 - Central Office for Foreign Education (ZaB) as German NARIC and ENIC; www.kmk.org; E-Mail: zab@kmk.org
 - "Documentation and Educational Information Service" as German EURYDICE-Unit, providing the national dossier on the education system (EURYBASE, annual update, www.eurydice.org; E-Mail eurydice@kmk.org).
- *Hochschulrektorenkonferenz* (HRK) [Association of German Universities and other Higher Education Institutions]. Its "Higher Education Compass" (www.higher-education-compass.hrk.de) features comprehensive information on institutions, programs of study, etc. Ahrstrasse 39, D-53175 Bonn; Fax: +49(0)228 / 887-210; E-Mail: sekr@hrk.de

Diploma Supplement

Diese Diploma Supplement-Vorlage wurde von der Europäischen Kommission, dem Europarat und UNESCO/CEPES entwickelt. Das Diploma Supplement soll hinreichende Daten zur Verfügung stellen, die die internationale Transparenz und angemessene akademische berufliche Anerkennung von Qualifikationen (Urkunden, Zeugnisse, Abschlüsse, Zertifikate, etc.) verbessern. Das Diploma Supplement beschreibt Eigenschaften, Stufe, Zusammenhang, Inhalte sowie Art des Abschlusses des Studiums, das von der in der Originalurkunde bezeichneten Person erfolgreich abgeschlossen wurde. Die Originalurkunde muss diesem Diploma Supplement beigefügt werden. Das Diploma Supplement sollte frei sein von jeglichen Werturteilen, Äquivalenzaussagen oder Empfehlungen zur Anerkennung. Es sollte Angaben in allen acht Abschnitten enthalten. Wenn keine Angaben gemacht werden, sollte dies durch eine Begründung erläutert werden.

1. ANGABEN ZUM/ INHABER/ ZUR INHABERIN DER QUALIFIKATION

- 1.1 Familienname**
N.N.
- 1.2 Vorname**
N.N.
- 1.3 Geburtsdatum, Geburtsort**
N.N.
- 1.4 Matrikelnummer oder Code des/ der Studierenden**
Nicht von öffentlichem Interesse

2. ANGABEN ZUR QUALIFIKATION

- 2.1 Bezeichnung der Qualifikation** (ausgeschrieben, abgekürzt)
Master of Science (MSc)
- Bezeichnung des Titels** (ausgeschrieben, abgekürzt)
Master of Sales and Marketing
- 2.2 Hauptstudienfach oder -fächer für die Qualifikation**
Grundlagen der Unternehmensstrategie, des Vertriebs und des Marketing, Konzeptionelles Arbeiten in Vertrieb und Marketing, Spezialisierungen Vertrieb bzw. Marketing
- 2.3 Name der Einrichtung, die die Qualifikation verliehen hat**
Hochschule Wismar
- Status (Typ/ Trägerschaft)**
Hochschule der angewandten Wissenschaften/ Staatliche Institution
- 2.4 Name der Einrichtung, die den Studiengang durchgeführt hat**
Vgl. 2.3
- 2.5 Im Unterricht/ in der Prüfung verwendete Sprache(n)**
Deutsch

Datum der Zertifizierung:

Vorsitzender des

Prüfungsausschusses

3. ANGABEN ZUR EBENE DER QUALIFIKATION

3.1 Ebene der Qualifikation

nichtkonsekutiven Studiengang, baut auf einem ersten berufsqualifizierten Abschluss in einem anderen Studienfach auf

3.2 Dauer der Studiums (Regelstudienzeit)

2 Jahre mit Master-These

3.3 Zugangsvoraussetzung(en)

Voraussetzung für die Zulassung zum nichtkonsekutiven Masterstudium Vertrieb und Marketing ist ein erster akademischer Abschluss in einem sachverwandten Studienfach, der an einer nationalen oder internationalen Hochschule erworben wurde. Weiterhin ist für die Zulassung in der Regel eine mindestens einjährige Berufspraxis in einem sachverwandten Gebiet nach dem ersten akademischen Abschluss nachzuweisen. Im Zweifel entscheidet der Prüfungsausschuss, ob die Zulassungsvoraussetzungen erfüllt sind.

4. ANGABEN ZUM INHALT UND ZU DEN ERZIELTEN ERGEBNISSEN

4.1 Studienform

Fernstudium

4.2 Anforderungen des Studiengangs/ Qualifikationsprofil des Absolventen/ der Absolventin

4.3 Einzelheiten zum Studiengang

Siehe Masterzeugnis, Liste der angebotenen und abgeschlossenen Fächer sowie Thema und Bewertung der These.

4.4 Notensystem und Hinweise zur Vergabe von Noten

Siehe 8.6

4.5 Gesamtnote

NN

Die Gesamtnote errechnet sich aus den Modulnoten und deren Gewichtung gemäß der Prüfungsordnung und der Note der Master-These (einschließlich Kolloquium). Die Modulnoten gehen mit einem Anteil von zwei Drittel, die Master-These mit Kolloquium mit einem Anteil von einem Drittel in die Gesamtnote ein.

Datum der Zertifizierung:

Vorsitzender _____ des
Prüfungsausschusses

5. ANGABEN ZUM STATUS DER QUALIFIKATION

5.1 Zugang zu weiterführenden Studien

Der Grad entspricht den Anforderungen für eine Aufnahme zur Doktorarbeit.

5.2 Beruflicher Status

6. WEITERE ANGABEN

6.1 Weitere Angaben

–

6.2 Informationsquellen für ergänzende Angaben

Zu der Institution: <http://www.hs-wismar.de>

Zu dem Programm: <http://www.wings-wismar.de>

Informationsquellen in der Bundesrepublik vgl. 8.8

7. ZERTIFIZIERUNG

Dieses Diploma Supplement nimmt Bezug auf folgende Original-Dokumente:

Urkunde über die Verleihung des Grades vom [Datum]

Prüfungszeugnis vom [Datum]

Transkript vom [Datum]

Datum der Zertifizierung:

«ErstDatumL»

«PrüfVorsitz»

Vorsitzender des Prüfungsausschusses

(Offizieller Stempel/ Siegel)

8. ANGABEN ZUM NATIONALEN HOCHSCHULSYSTEM

Die Informationen über das nationale Hochschulsystem auf den folgenden Seiten geben Auskunft über den Grad der Qualifikation und den Typ der Institution, die sie vergeben hat.

Diploma Supplement NN

8. INFORMATIONEN ZUM HOCHSCHULSYSTEM IN DEUTSCHLAND

8.1 Die unterschiedlichen Hochschulen und ihr institutioneller Status

Die Hochschul Ausbildung wird in Deutschland von drei Arten von Hochschulen angeboten:

- **Universitäten**, einschließlich verschiedener spezialisierter Institutionen, bieten das gesamte Spektrum akademischer Disziplinen an. Traditionell liegt der Schwerpunkt an deutschen Universitäten besonders auf der Grundlagenforschung, so dass das fortgeschrittene Studium vor allem theoretisch ausgerichtet und forschungsorientiert ist.
- **Fachhochschulen** konzentrieren ihre Studienangebote auf ingenieurwissenschaftliche und technische Fächer, wirtschaftswissenschaftliche Fächer, Sozialarbeit und Design. Der Auftrag von angewandter Forschung und Entwicklung impliziert einen klaren praxisorientierten Ansatz und eine berufsbezogene Ausrichtung des Studiums, was häufig integrierte und begleitende Praktika in Industrie, Unternehmen oder anderen einschlägigen Einrichtungen einschließt.
- **Kunst- und Musikhochschulen** bieten Studiengänge für künstlerische Tätigkeiten an, in Bildender Kunst, Schauspiel und Musik, in den Bereichen Regie, Produktion und Drehbuch für Theater, Film und andere Medien sowie in den Bereichen Design, Architektur, Medien und Kommunikation.

Hochschulen sind entweder staatliche oder staatlich anerkannte Institutionen. Sowohl in ihrem Handeln einschließlich der Planung von Studiengängen als auch in der Festsetzung und Zuerkennung von Studienabschlüssen unterliegen sie der Hochschulgesetzgebung.

8.2 Studiengänge und -abschlüsse

In allen drei Hochschultypen wurden die Studiengänge traditionell als integrierte „lange“ (einstufige) Studiengänge angeboten, die entweder zum Diplom oder zum Magister Artium führen oder mit einer Staatsprüfung abschließen.

Im Rahmen des Bologna-Prozesses wird das einstufige Studiensystem sukzessiv durch ein zweistufiges ersetzt. Seit 1998 besteht die Möglichkeit, parallel zu oder anstelle von traditionellen Studiengängen gestufte Studiengänge (Bachelor und Master) anzubieten. Dies soll den Studierenden mehr Wahlmöglichkeiten und Flexibilität beim Planen und Verfolgen ihrer Lernziele bieten, sowie Studiengänge international kompatibel machen.

Einzelheiten s. Abschnitte 8.4.1, 8.4.2 bzw. 8.4.3 Tab. 1 gibt eine zusammenfassende Übersicht.

8.3 Anerkennung/Akkreditierung von Studiengängen und Abschlüssen

Um die Qualität und die Vergleichbarkeit von Qualifikationen sicher zu stellen, müssen sich sowohl die Organisation und Struktur von Studiengängen als auch die grundsätzlichen Anforderungen an Studienabschlüsse an den Prinzipien und Regelungen der Ständigen Konferenz der Kultusminister der Länder (KMK) orientieren.² Seit 1999 existiert ein bundesweites Akkreditierungssystem für Studiengänge unter der Aufsicht des Akkreditierungsrates, nach dem alle neu eingeführten Studiengänge akkreditiert werden. Akkreditierte Studiengänge sind berechtigt, das Qualitätssiegel des Akkreditierungsrates zu führen.⁴

Tab. 1: Institutionen, Studiengänge und Abschlüsse im Deutschen Hochschulsystem

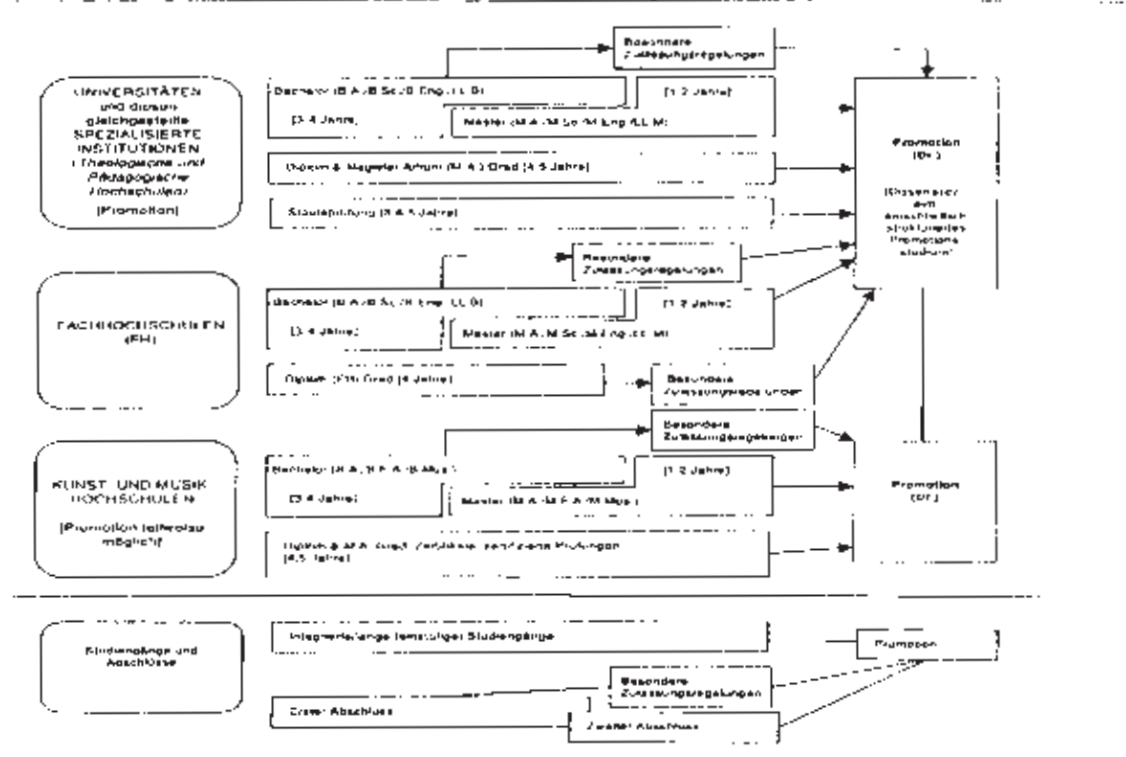

Diploma Supplement NN

Seite 5 von 5

8.2 Organisation und Struktur der Studiengänge

Die folgenden Studiengänge können von allen drei Hochschultypen angeboten werden. Bachelor- und Masterstudiengänge können nacheinander, an unterschiedlichen Hochschulen, an unterschiedlichen Hochschultypen und mit Phasen der Erwerbstätigkeit zwischen der ersten und der zweiten Qualifikationsstufe studiert werden. Bei der Planung werden Module und das Europäische System zur Akkumulation und Transfer von Kreditpunkten (ECTS) verwendet, wobei einem Semester 30 Kreditpunkte entsprechen.

8.2.1 Bachelor

In Bachelorstudiengängen werden wissenschaftliche Grundlagen, Methodenkompetenz und berufsfieldbezogene Qualifikationen vermittelt. Der Bachelorabschluss wird nach 3 bis 4 Jahren vergeben. Zum Bachelorstudengang gehört eine schriftliche Abschlussarbeit. Studiengänge, die mit dem Bachelor abgeschlossen werden, müssen gemäß dem Gesetz zur Errichtung einer Stiftung zur Akkreditierung von Studiengängen in Deutschland akkreditiert werden.³ Studiengänge der ersten Qualifikationsstufe (Bachelor) schließen mit den Graden Bachelor of Arts (B.A.), Bachelor of Science (B.Sc.), Bachelor of Engineering (B.Eng.), Bachelor of Laws (LL.B.), Bachelor of Fine Arts (B.F.A.) oder Bachelor of Music (B.Mus.) ab.

8.2.2 Master

Der Master ist der zweite Studienabschluss nach weiteren 1 bis 2 Jahren. Masterstudiengänge sind nach den Profiltypen „stärker anwendungsorientiert“ und „stärker forschungsorientiert“ zu differenzieren. Die Hochschulen legen für jeden Masterstudengang das Profil fest.

Zum Masterstudengang gehört eine schriftliche Abschlussarbeit. Studiengänge, die mit dem Master abgeschlossen werden, müssen gemäß dem Gesetz zur Errichtung einer Stiftung zur Akkreditierung von Studiengängen in Deutschland akkreditiert werden.⁴

Studiengänge der zweiten Qualifikationsstufe (Master) schließen mit den Graden Master of Arts (M.A.), Master of Science (M.Sc.), Master of Engineering (M.Eng.), Master of Laws (LL.M.), Master of Fine Arts (M.F.A.) oder Master of Music (M.Mus.) ab. Weiterbildende Masterstudiengänge, sowie solche, die inhaltlich nicht auf den vorangegangenen Bachelorstudengang aufbauen können andere Bezeichnungen erhalten (z. B. MBA).

8.2.3 Integrierte „lange“ einstufige Studiengänge:
Diplom, Magister Artium, Staatsprüfung

Ein integrierter Studiengang ist entweder mono-disziplinär (Diplomabschlüsse und die meisten Staatsprüfungen) oder besteht aus einer Kombination von entweder zwei Hauptfächern oder einem Haupt- und zwei Nebenfächern (Magister Artium). Das Vorstudium (1,5 bis 2 Jahre) dient der breiten Orientierung und dem Grundlagenwerb im jeweiligen Fach. Eine Zwischenprüfung (bzw. Vordiplom) ist Voraussetzung für die Zulassung zum Hauptstudium, d. h. zum fortgeschrittenen Studium und der Spezialisierung. Voraussetzung für den Abschluss sind die Vorlage einer schriftlichen Abschlussarbeit (Dauer bis zu 6 Monaten) und umfangreiche schriftliche und mündliche Abschlussprüfungen. Ähnliche Regelungen gelten für die Staatsprüfung. Die erworbene Qualifikation entspricht dem Master.

– Die Regelstudienzeit an *Universitäten* beträgt bei integrierten Studiengängen 4 bis 5 Jahre (Diplom, Magister Artium) oder 3 bis 6,5 Jahre (Staatsprüfung). Mit dem Diplom werden ingenieur-, natur- und wirtschaftswissenschaftliche Studiengänge abgeschlossen. In den Geisteswissenschaften ist der entsprechende Abschluss in der Regel der Magister Artium (M.A.). In den Sozialwissenschaften variiert die Praxis je nach Tradition der jeweiligen Hochschule. Juristische, medizinische, pharmazeutische und Lehramtsstudiengänge schließen mit der Staatsprüfung ab. Die drei Qualifikationen (Diplom, Magister Artium und Staatsprüfung) sind akademisch gleichwertig. Sie bilden die formale Voraussetzung zur Promotion. Weitere Zulassungsvoraussetzungen können von der Hochschule festgelegt werden. s. Abschnitt 8.5.

– Die Regelstudienzeit an *Fachhochschulen (FH)* beträgt bei integrierten Studiengängen 4 Jahre und schließt mit dem Diplom (FH) ab. Fachhochschulen haben kein Promotionsrecht, qualifizierte Absolventen können sich für die Zulassung zur Promotion an promotionsberechtigten Hochschulen bewerben. s. Abschnitt 8.5.

– Das Studium an *Kunst- und Musikhochschulen* ist in seiner Organisation und Struktur abhängig vom jeweiligen Fachgebiet und der individuellen Zielsetzung. Neben dem Diplom- bzw. Magisterabschluss gibt es bei integrierten Studiengängen Zertifikate und zertifizierte Abschlussprüfungen für spezielle Bereiche und berufliche Zwecke.

8.3 Promotion

Universitäten sowie gleichgestellte Hochschulen und einige Kunst- und Musikhochschulen sind promotionsberechtigt. Formale Voraussetzung für die Zulassung zur Promotion ist ein qualifizierter Masterabschluss (Fachhochschulen und Universitäten), ein Magisterabschluss, ein Diplom, eine Staatsprüfung oder ein äquivalenter ausländischer Abschluss. Besonders qualifizierte Inhaber eines Bachelorgrades oder eines Diplom (FH) können ohne einen weiteren Studienabschluss im Wege eines Eignungsstellungsverfahrens zur Promotion zugelassen werden. Die Universitäten bzw. promotionsberechtigten Hochschulen

regeln sowohl die Zulassung zur Promotion als auch die Art der Eignungsprüfung. Voraussetzung für die Zulassung ist außerdem, dass das Promotionsprojekt von einem Hochschullehrer als Betreuer angenommen wird.

8.4 Benotungsskala

Die deutsche Benotungsskala umfasst üblicherweise 5 Grade (mit zahlenmäßigen Entsprechungen; es können auch Zwischennoten vergeben werden): „Sehr gut“ (1), „Gut“ (2), „Befriedigend“ (3), „Ausreichend“ (4), „Nicht ausreichend“ (5). Zum Bestehen ist mindestens die Note „Ausreichend“ (4) notwendig. Die Bezeichnung für die Noten kann in Einzelfällen und für den Doktorgrad abweichen. Außerdem verwenden Hochschulen zum Teil bereits die ECTS-Benotungsskala, die mit den Graden A (die besten 10 %), B (die nächsten 25 %), C (die nächsten 30 %), D (die nächsten 25 %) und E (die nächsten 10 %) arbeitet.

8.5 Hochschulzugang

Die Allgemeine Hochschulreife (Abitur) nach 12 bis 13 Schuljahren ermöglicht den Zugang zu allen Studiengängen. Die Fachgebundene Hochschulreife ermöglicht den Zugang zu bestimmten Fächern. Das Studium an Fachhochschulen ist auch mit der Fachhochschulreife möglich, die in der Regel nach 12 Schuljahren erworben wird. Der Zugang zu Kunst- und Musikhochschulen kann auf der Grundlage von anderen bzw. zusätzlichen Voraussetzungen zum Nachweis einer besonderen Eignung erfolgen.

Die Hochschulen können in bestimmten Fällen zusätzliche spezifische Zulassungsverfahren durchführen.

8.6 Informationsquellen in der Bundesrepublik

– Kultusministerkonferenz (KMK) (Ständige Konferenz der Kultusminister der Länder in der Bundesrepublik Deutschland); Lennestraße 6, D-53113 Bonn; Fax: +49(0)228/501-229; Tel.: +49(0)228/501-0

Zentralstelle für ausländisches Bildungswesen (ZaB) als deutsche NARIC; www.kmk.org; E-Mail: zab@kmk.org

– Dokumentations- und Bildungsinformationsdienst als deutscher Partner im EURYDICE-Netz für Informationen zum Bildungswesen in Deutschland (www.kmk.org/doku/bildungswesen.htm); E-Mail: eurydice@kmk.org

Hochschulrektorenkonferenz (HRK); Ahnrstr. 39, D-53175 Bonn; Fax: +49(0)228/887-110; Tel.: +49(0)228/887-0; www.hrk.de; E-Mail: hrk@hrk.de

– „Hochschulkompass“ der Hochschulrektorenkonferenz, enthält umfassende Informationen zu Hochschulen, Studiengängen etc. (www.hochschulkompass.de)

³ Die Information berücksichtigt nur die Aspekte, die direkt das Diploma Supplement betreffen. Informationsstand 1.7.2005

⁴ Berufsakademien sind keine Hochschulen, es gibt sie nur in einigen Bundesländern. Sie bieten Studiengänge in enger Zusammenarbeit mit privaten Unternehmen an. Studierende erhalten einen offiziellen Abschluss und machen eine Ausbildung im Betrieb. Manche Berufsakademien bieten Bachelorstudiengänge an, deren Abschluss einem Bachelorgrad einer Hochschule gleichgestellt werden können, wenn sie von einer deutschen Akkreditierungsagentur akkreditiert sind.

⁵ Ländergemeinsame Strukturvorgaben gemäß § 9 Abs. 2 HRG für die Akkreditierung von Bachelor- und Masterstudiengängen (Beschluss der Kultusministerkonferenz vom 10.10.2003 i. d. F. vom 21.4.2005)

⁶ „Gesetz zur Errichtung einer Stiftung „Stiftung zur Akkreditierung von Studiengängen in Deutschland“, in Kraft getreten am 28.02.05. GV. NRW 2005, Nr. 5, S. 45, in Verbindung mit der Vereinbarung der Länder zur Stiftung „Stiftung zur Akkreditierung von Studiengängen in Deutschland“ (Beschluss der Kultusministerkonferenz vom 18.12.2004)

⁷ Siehe Fußnote Nr. 4

⁸ Siehe Fußnote Nr. 4

Anlage 3

Besondere Bestimmungen**§ 1
Regelstudienzeit**

Die Regelstudienzeit für den weiterbildenden Master-Fernstudiengang Vertrieb und Marketing / Sales and Marketing beträgt vier Semester.

**§ 2
Umrechnungstabelle für ECTS-Noten**

Rechnerischer Wert Note	ECTS-Grade	ECTS-Definition
1,0 bis 1,5	A	excellent
1,6 bis 2,0	B	very good
2,1 bis 3,0	C	good
3,1 bis 3,5	D	satisfactory
3,6 bis 4,0	E	sufficient
4,1 bis 5,0	F/FX	failed

**§ 3
Zweite Wiederholung von Modulprüfungen**

Eine zweite Wiederholung einer nicht bestanden Modulprüfung ist grundsätzlich nur zulässig, wenn

1. ein besonderer Härtefall vorliegt oder
2. der Kandidat mindestens die Hälfte aller bis dahin abzulegenden Modulprüfungen nach Anlage 1 mit wenigstens „befriedigend“ (siehe Prüfungsordnung § 4 Abs. 2) bestanden hat oder
3. er nur eine Modulprüfung nicht bestanden hat, wobei nicht mehr als drei Modulprüfungen ein zweites Mal wiederholt werden können.

Der Antrag ist schriftlich beim Vorsitzenden des Prüfungsausschusses für das Fernstudium einzureichen.

**§ 4
Zulassung zu Master-Thesis und Kolloquium**

Das Thema der Master-Thesis wird frühestens vergeben, wenn 56 Credits gemäß dieser Prüfungsordnung nachgewiesen werden

können. Zum Kolloquium wird nur zugelassen, wer 65 Credits erworben hat. Über Ausnahmen entscheidet der Prüfungsausschuss.

**§ 5
Bearbeitungszeit Master-Thesis**

Die Bearbeitungszeit der Master-Thesis beträgt 20 Wochen. Die Master-Thesis wird in der Regel im 4. Semester bearbeitet. Im Einzelfall kann auf Basis eines begründeten Antrags der Prüfungsausschuss für das Fernstudium die Bearbeitungszeit ausnahmsweise um höchstens zwei Wochen verlängern. Der Antrag ist schriftlich beim Vorsitzenden des Prüfungsausschusses für das Fernstudium einzureichen.

**§ 6
Sprache der Master-Thesis**

Die Master-Thesis ist in deutscher oder englischer Sprache abzufassen. Auf Antrag des Studenten und im Einvernehmen mit dem Betreuer kann der Prüfungsausschuss für das Fernstudium zulassen, dass die Master-Thesis in einer anderen Sprache verfasst wird; in diesem Fall muss sie eine Zusammenfassung in deutscher Sprache enthalten. Der Antrag ist schriftlich an den Vorsitzenden des Prüfungsausschusses für das Fernstudium einzureichen.

**§ 7
Prüfungsausschuss**

Der Prüfungsausschuss besteht aus sieben Mitgliedern, davon vier Professoren, einem wissenschaftlichen Mitarbeiter und zwei Studenten. Ist kein wissenschaftlicher Mitarbeiter vorhanden, fällt dessen Sitz der Gruppe der Professoren zu.

**§ 8
Masterurkunde**

Nach bestandener Masterprüfung verleiht die Hochschule Wismar den akademischen Grad „Master of Science“ (abgekürzt M.Sc.).

II. Nichtamtlicher Teil**Stellenausschreibungen berufliche Schulen**

Die Stellenausschreibungen richten sich sowohl an weibliche als auch an männliche Bewerber mit mehrjähriger Berufserfahrung und unbefristetem Arbeitsverhältnis beim Land Mecklenburg-Vorpommern.

Ziel der Landesregierung ist es, den Anteil der Frauen in herausgehobenen Positionen in der Landesverwaltung zu erhöhen. Frauen werden daher nachdrücklich zur Bewerbung aufgefordert. Schwerbehinderte werden bei gleicher Eignung und Befähigung bevorzugt berücksichtigt.

Herausgeber und Verleger:

Ministerium für Bildung, Wissenschaft und Kultur
Mecklenburg-Vorpommern,
19048 Schwerin, Tel.: 0385 588-7094

Technische Herstellung und Vertrieb:

cw Obotritendruck GmbH
Münzstraße 3, 19055 Schwerin,
Fernruf 0385 558-5212, Telefax 0385 558-5222

Bezugsbedingungen:

Fortlaufender Bezug und Einzelverkauf nur beim Hersteller.
Abbestellungen müssen bis spätestens 30. 4. bzw. 31. 10. jeden
Jahres dort vorliegen.

Bezugspreis:

jährlich 48,60 Euro (12 Monatshefte + Sondernummer;
inklusive 7 % Mehrwertsteuer) zuzüglich Versandkosten

Einzelbezug:

Einzelne Ausgaben je angefangene 16 Seiten 0,90 Euro
zuzüglich Versandkosten. Lieferung gegen Rechnung.
Preis dieser Ausgabe: 10,80 Euro

cw Obotritendruck GmbH

**Ministerium für Bildung, Wissenschaft und Kultur
Mecklenburg-Vorpommern**

Postvertriebsstück • A 8970 DBAG • Entgelt bezahlt

Bewerbungen für die Stellenausschreibungen Nummer 1 und 2 sind an das Staatliche Schulamt Greifswald, Martin-Andersen-Nexö-Platz 1, 17489 Greifswald zu richten. Sofern Bewerbungen um mehr als eine ausgeschriebene Stelle erfolgen, sind für jede Stelle gesonderte Bewerbungsunterlagen vorzulegen. Dabei ist mitzuteilen, welcher Bewerbung Priorität eingeräumt wird.

Bewerbungsschreiben sind mit tabellarischem Lebenslauf, Lichtbild und beglaubigter Lehrbefähigung (einschließlich der Fächer und Ergebnisse der Ersten und Zweiten Staatsprüfung) zweifach einzureichen (eine Ausführung verbleibt im zuständigen Schulamt).

Der tabellarische Lebenslauf muss Name, Geburtsdatum, Familienstand, derzeitige Dienststelle (Schule), gegebenenfalls Amtsbezeichnung und derzeitige Funktion sowie Angaben zum beruflichen Werdegang enthalten.

Die Bewerberinnen und Bewerber werden darauf hingewiesen, dass diese Angaben auch an die Schule, an der die Stelle besetzt werden soll, weitergegeben werden.

Bewerbungen müssen spätestens einen Monat nach dem Tage der Ausschreibung beim Leiter der Schule/Einrichtung, an der die Lehrkraft beschäftigt ist, abgegeben werden. Als Tag der Ausschreibung gilt das auf dem Titelblatt des Mitteilungsblattes vermerkte Ausgabedatum.

Es werden nur Bewerbungen mit vollständigen, den Anforderungen entsprechenden Bewerbungsunterlagen berücksichtigt. Kosten, die im Zusammenhang mit der Bewerbung entstehen, werden nicht erstattet.

Nachstehend werden für das Land Mecklenburg-Vorpommern folgende freie Funktionsstellen für Schulleiter bzw. stellvertretende Schulleiter an öffentlichen Schulen im Arbeitsverhältnis als Arbeitnehmer gemäß TV-L ausgeschrieben.

- Name der Schule, Schulart, Ort
- Landkreis, kreisfreie Stadt
- Art der Stelle, Termin der Besetzung (sofern kein Termin angegeben wird, ist die Stelle sofort zu besetzen)

- soweit erforderlich, zusätzliche Angaben über die Schule, die Stelle, die gewünschte fachliche oder persönliche Eignung
- befristete Bestellung für die Dauer der Bestandsfähigkeit der Schule

Funktionsstellen – berufliche Schulen des Landes Mecklenburg-Vorpommern

- Berufliche Schule des Landkreises Nordvorpommern in Ribnitz-Damgarten
 - Nordvorpommern
 - Stelle der Schulleiterin/des Schulleiters zum 01.08.2009
 - ca. 2262 Schülerinnen und Schüler
 - befristet in Abhängigkeit von der Dauer der Bestandsfähigkeit der Beruflichen Schule
 - Lehramt an beruflichen Schulen oder Lehramt an Gymnasien

*siehe Legende
- Berufliche Schule des Landkreises Nordvorpommern in Ribnitz-Damgarten
 - Nordvorpommern
 - Stelle der stellvertretenden Schulleiterin/des stellvertretenden Schulleiters zum 01.08.2009
 - ca. 2262 Schülerinnen und Schüler
 - befristet in Abhängigkeit von der Dauer der Bestandsfähigkeit der Beruflichen Schule
 - Lehramt an beruflichen Schulen oder Lehramt an Gymnasien

*siehe Legende

***Legende**

Bewerben können sich Lehrkräfte mit der durch Erste und Zweite Staatsprüfung oder – soweit sie über eine Lehrbefähigung nach dem Recht der ehemaligen DDR verfügen – im Wege der Bewährung erworbenen Lehrbefähigung oder einer gleichwertig anerkannten Lehrerlaufbahn für das Lehramt an beruflichen Schulen oder für das Lehramt an Gymnasien.