

Bericht zur Situation des Vertretungs- unterrichts in Mecklenburg-Vorpommern im Schuljahr 2016/2017

**Mecklenburg
Vorpommern**



Ministerium für Bildung,
Wissenschaft und Kultur



Schwerin, 2. Februar 2018

Unterrichtsausfall (bezogen auf das Stundensoll) hier: allgemein bildende Schulen

- Der Anteil der Ausfallstunden bezogen auf das Stundensoll gemäß Studentafel inklusive Streik der Lehrkräfte (ohne den Unterrichtsausfall aufgrund elementarer Ereignisse) lag im Schuljahr 2016/2017 bei 2,2% und somit auf vergleichbarem Niveau der vergangenen elf Schuljahre.
- Enthalten sind 0,1 % ausgefallene Unterrichtsstunden aufgrund des Streiks von Lehrkräften.
- Bemerkenswert ist die Konstanz des Unterrichtsausfalls ohne den Ausfall aufgrund elementarer Ereignisse und aufgrund des Streiks von Lehrkräften (2,1% im Schuljahr 2016/2017) auf niedrigem Niveau. Seit elf Schuljahren schwankt dieser lediglich minimal.
- Im Schuljahr 2016/2017 lag der Anteil des Unterrichtsausfalls durch elementare Ereignisse bei 0,06 %.

Unterrichtsausfall (bezogen auf das Stundensoll) hier: allgemein bildende Schulen

Unterrichtsausfall in den zurückliegenden Schuljahren (inklusive Streik, ohne elementare Ereignisse) hier: allgemein bildende Schulen

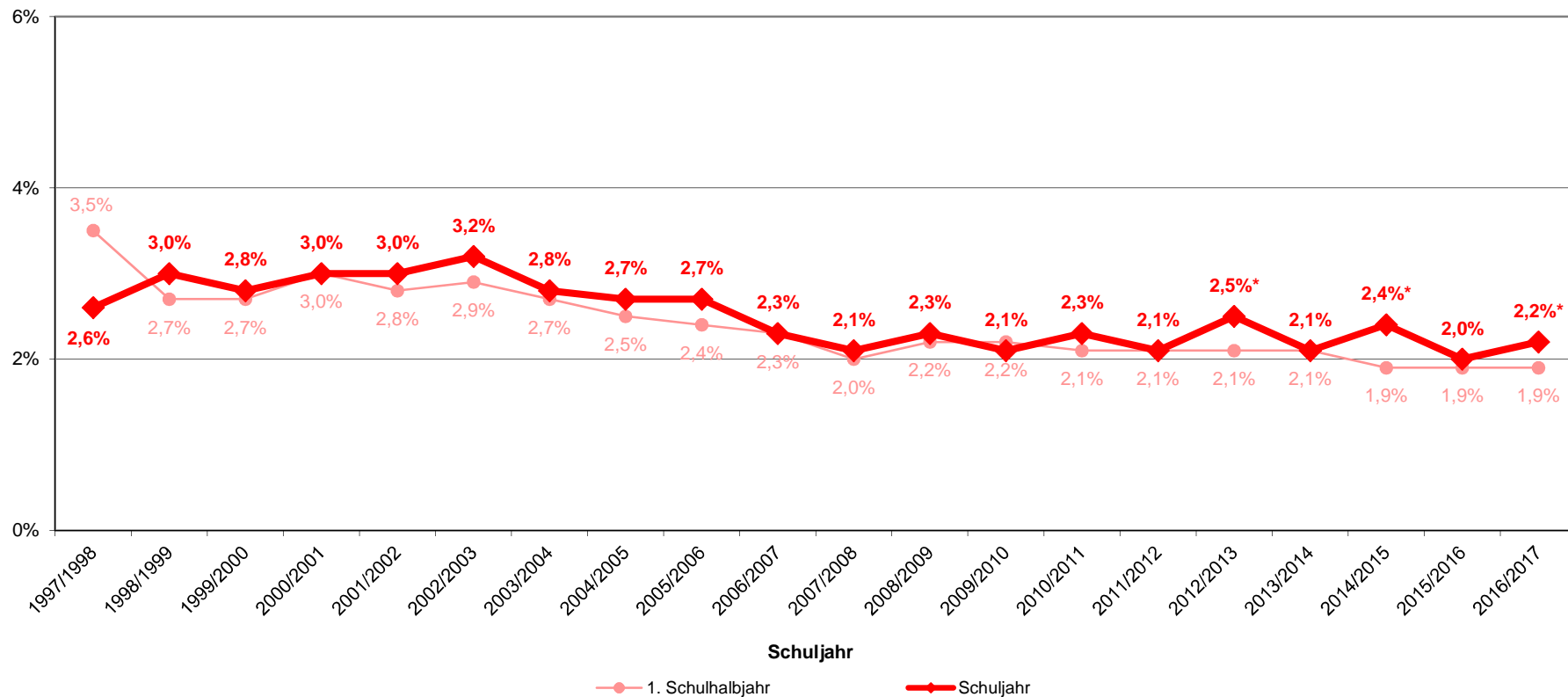

* Enthalten ist der Unterrichtsausfall aufgrund von Warnstreiks der Lehrkräfte (ab dem Schuljahr 2012/2013 separat erfasst)

Unterrichtsausfall (bezogen auf das Stundensoll) hier: allgemein bildende Schulen

Unterrichtsausfall nach Schularten im Schuljahr 2016/2017 an allgemein bildenden Schulen (Anteil am Stundensoll lt. Stundentafel)

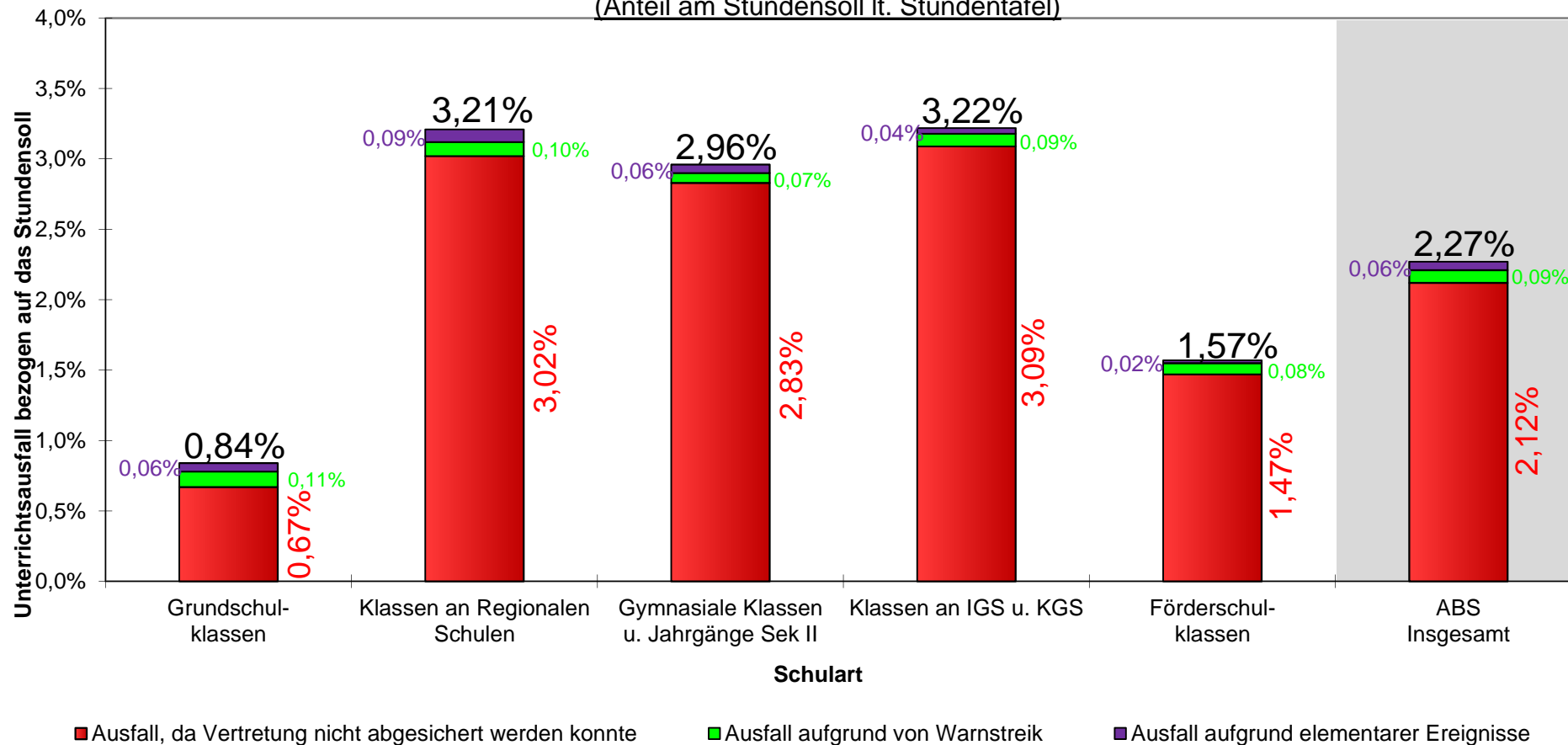

Unterrichtsausfall (bezogen auf das Stundensoll) hier: berufliche Schulen

- Der Anteil der Ausfallstunden (ohne Ausfall aufgrund elementarer Ereignisse) bezogen auf das Stundensoll gemäß Studentafel lag im Schuljahr 2016/2017 mit 5,9 % auf dem Niveau des entsprechenden Vorjahreszeitraumes (Schuljahr 2015/2016: 5,9 %)
- Enthalten sind 0,05 % ausgefallene Unterrichtsstunden aufgrund des Streiks von Lehrkräften.
- Rund 0,04 % der Unterrichtsstunden fielen aufgrund elementarer Ereignisse aus, für die von vornherein keine Vertretung organisiert werden kann.
- An beruflichen Schulen ist jede zweite zur Vertretung angefallene Unterrichtsstunde tatsächlich ausgefallen, dies entspricht dem Wert des Vorjahreszeitraumes.

Unterrichtsausfall (bezogen auf das Stundensoll) hier: berufliche Schulen

Unterrichtsausfall in den zurückliegenden Schuljahren (inklusive Streik, ohne elementare Ereignisse) hier: berufliche Schulen

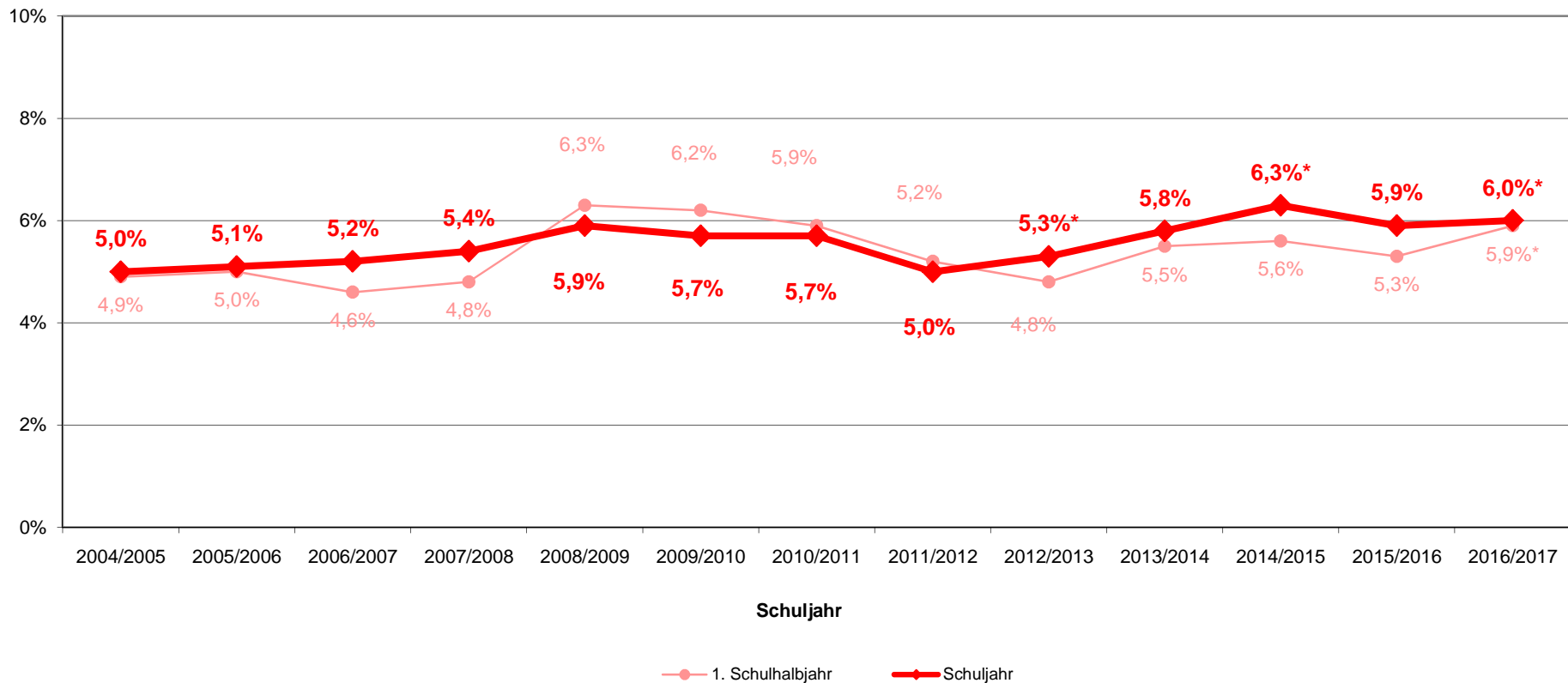

* Enthalten ist der Unterrichtsausfall aufgrund von Warnstreiks der Lehrkräfte (ab dem Schuljahr 2012/2013 separat erfasst)

Zur Vertretung angefallene Unterrichtsstunden (bezogen auf das Stundensoll) hier: allgemein bildende Schulen

- Der Anteil der zur Vertretung angefallenen Unterrichtsstunden, bezogen auf das Stundensoll laut Stundentafel, ist von 10,2 % (Schuljahr 2015/2016) um 0,8 Prozentpunkte auf 11,0 % im Schuljahr 2016/2017 angestiegen.

Anteil der zur Vertretung angefallenen Unterrichtsstunden in den zurückliegenden Schuljahren
hier: allgemein bildende Schulen

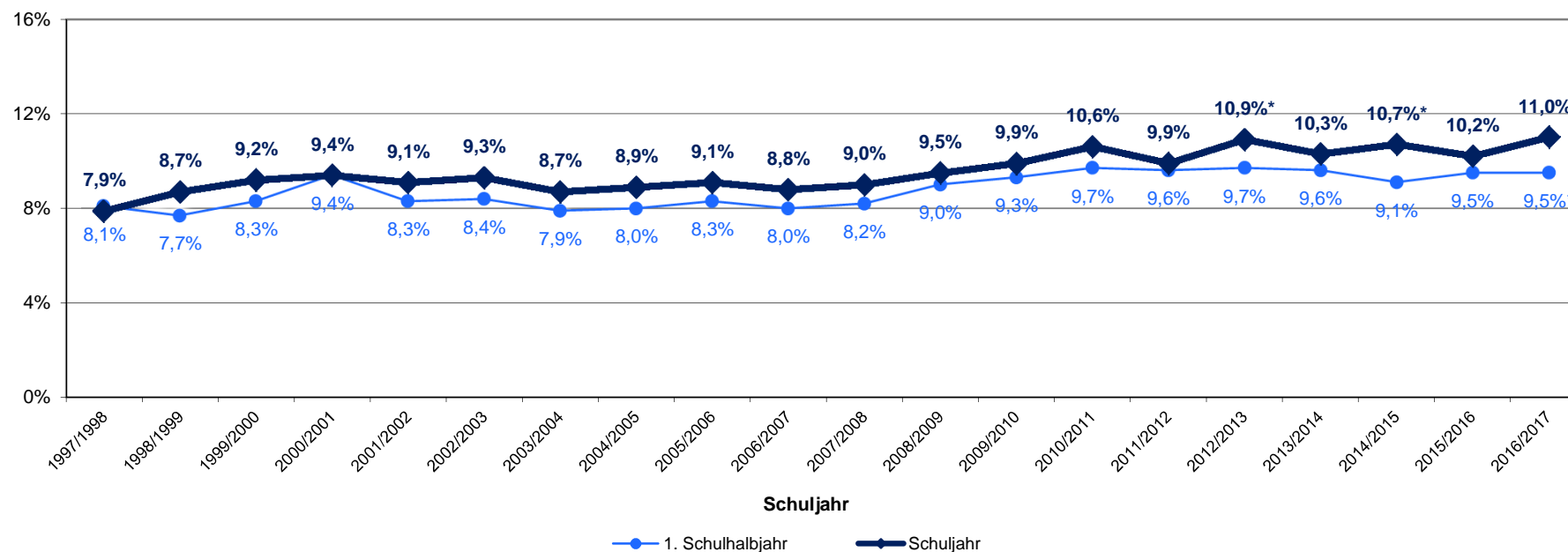

*Angaben inkl. zur Vertretung angefallene Unterrichtsstunden aufgrund von Warnstreiks

Zur Vertretung angefallene Unterrichtsstunden (bezogen auf das Stundensoll) hier: allgemein bildende Schulen

Zur Vertretung angefallene Unterrichtsstunden nach Schularten im Schuljahr 2016/2017 inkl. zur Vertretung angefallener Unterrichtsstunden aufgrund von Warnstreiks

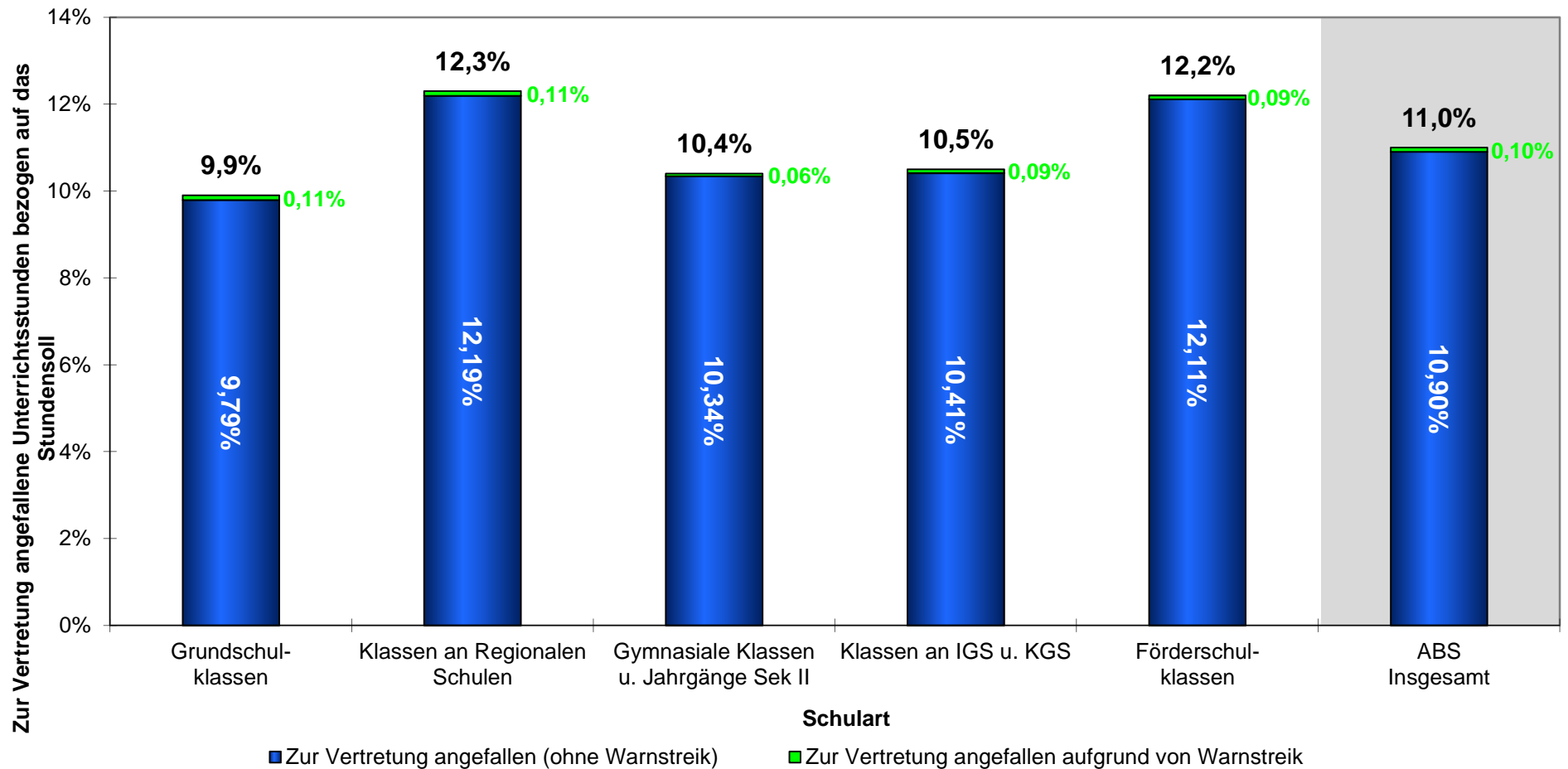

Zur Vertretung angefallene Unterrichtsstunden (bezogen auf das Stundensoll) hier: berufliche Schulen

Anteil der zur Vertretung angefallenen Unterrichtsstunden in den zurückliegenden Schuljahren
hier: berufliche Schulen

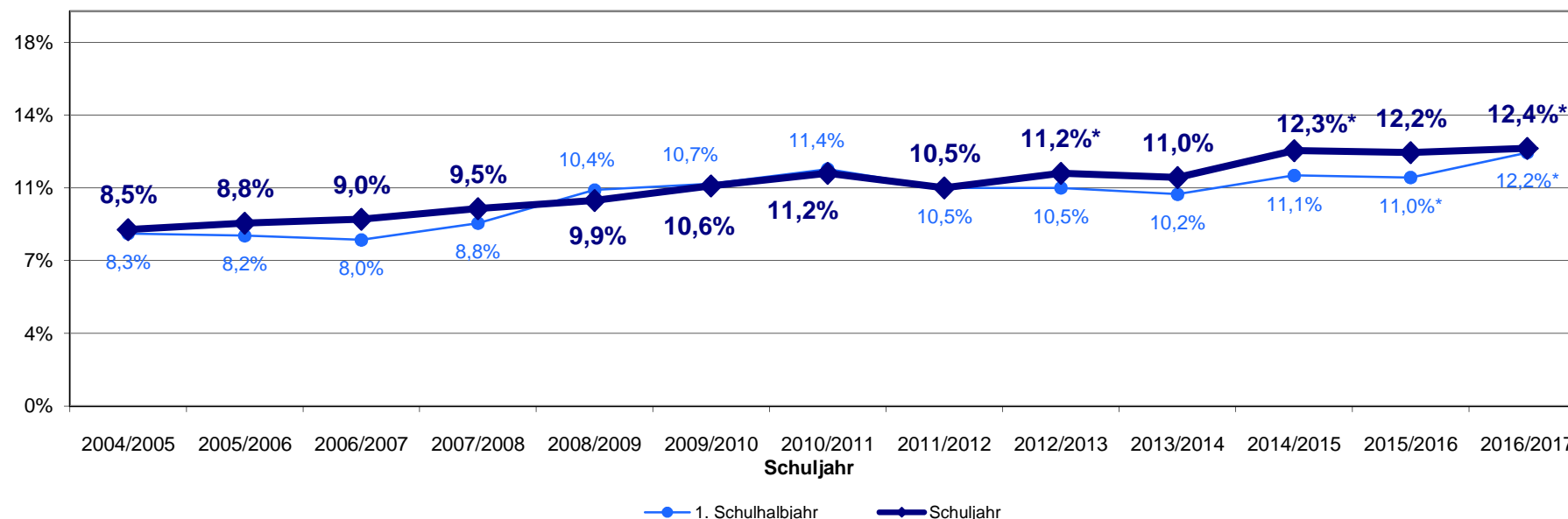

*Angaben inkl. zur Vertretung angefallene Unterrichtsstunden aufgrund von Warnstreiks

Der Anteil der zur Vertretung angefallenen Unterrichtsstunden, bezogen auf das Stundensoll laut Studentafel, betrug im Schuljahr 2016/2017 12,4 % (Schuljahr 2015/2016: 12,2 %).

Unterrichtsausfall im Schuljahr 2016/2017

Unterrichtsausfall an öffentlichen allgemein bildenden Schulen in Mecklenburg-Vorpommern im Schuljahr 2016/2017

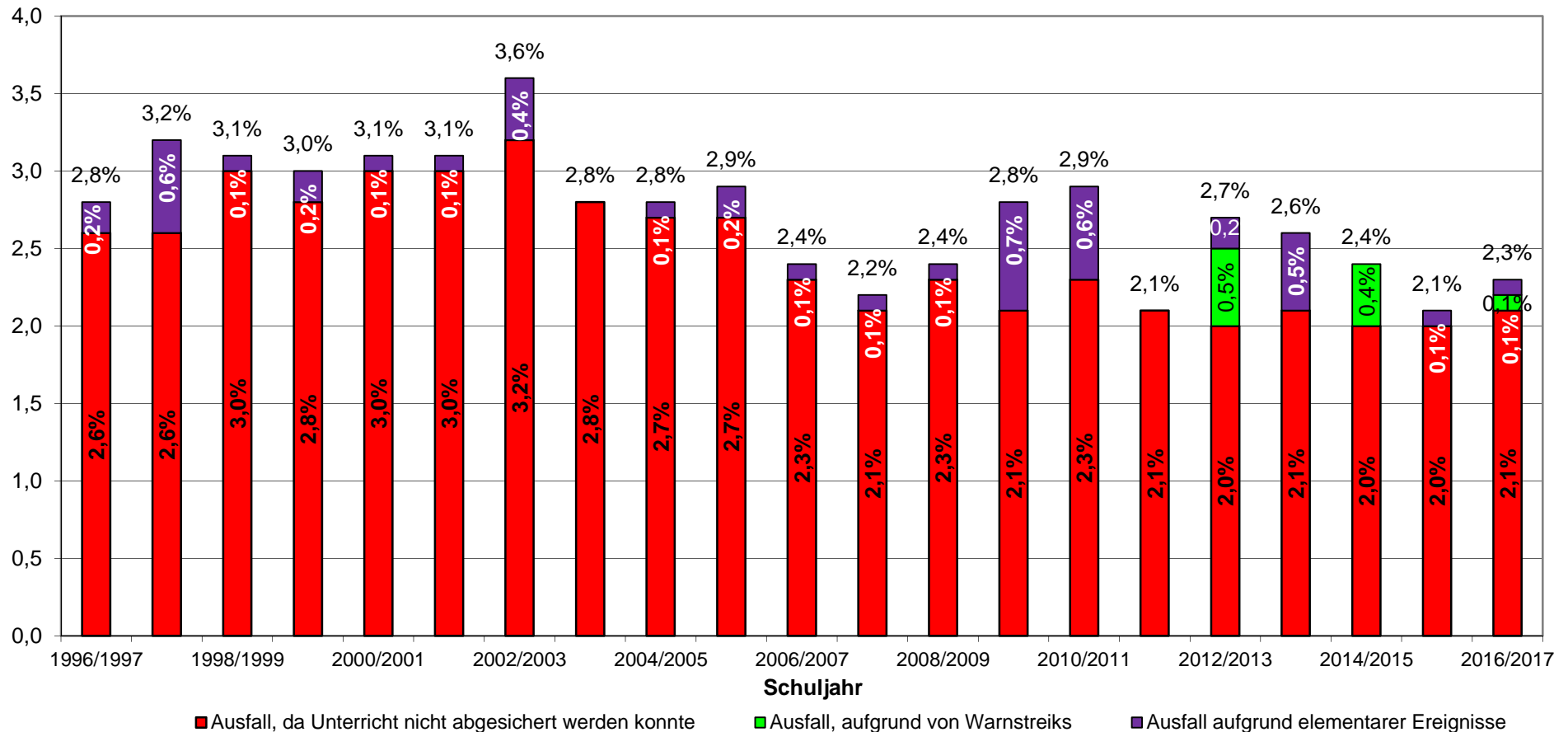

Unterrichtsausfall im Schuljahr 2016/2017

Unterrichtsausfall an öffentlichen beruflichen Schulen in Mecklenburg-Vorpommern im Schuljahr 2016/2017

(einschließlich Ausfall aufgrund elementarer Ereignisse und Ausfall aufgrund von Warnstreiks)

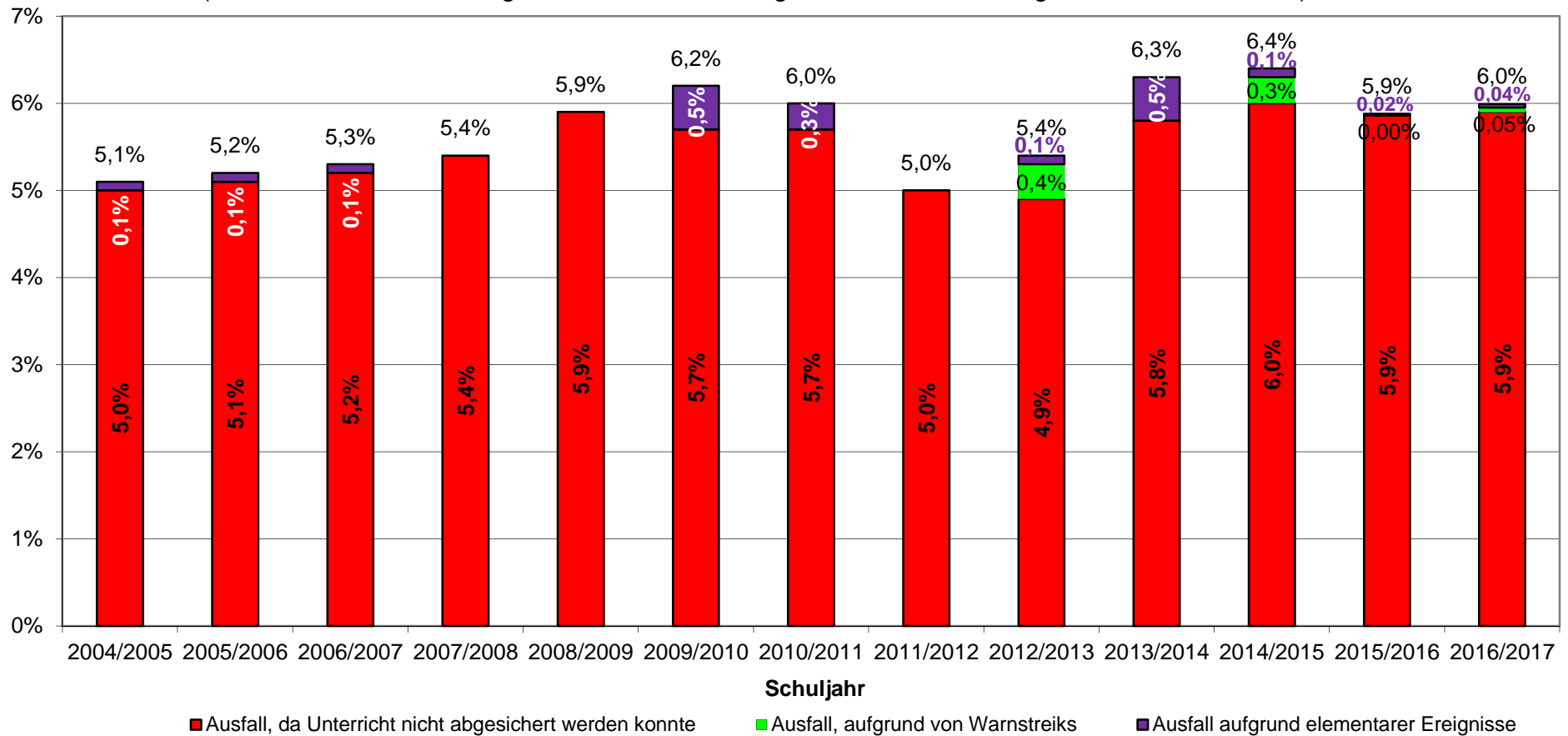

Auswirkungen des „10-Punkte-Programms“ zur Vermeidung von Unterrichtsausfall

- Unbefristete Einstellung zusätzlicher Lehrkräfte an Grundschulen als Teil des Vertretungslehrerprogramms (20 Stellen)
- Befristete Beschäftigung externer Vertretungskräfte
- Optimierung der Unterrichtsorganisation
- Konzentration von Klassenfahrten und Wandertagen
- Entlastung der Lehrkräfte von Prüfungstätigkeit
- Optimierung von Prüfungszeiten
- Erarbeitung eines Programms zur Lehrgesundheit
- Schrittweise Reorganisation von Weiterbildung (außerhalb des Unterrichts)
- Dienstanweisung an Schulräte: Dienstbesprechung nach Unterricht
- Vertretungslehrerprogramm als Teil des Zukunftsprogramms „Gute Schule in Mecklenburg-Vorpommern“ (53 Stellen – 33 unbefristet; 20 befristet)
- temporäre Vertretungslehrerstellen/Stellen für DaZ für die Schulbehörden im Schuljahr 2015/2016

Auswirkungen der Maßnahmen zur Vermeidung von Unterrichtsausfall im Grundschulbereich

Mit der Einstellung von Vertretungslehrkräften im Grundschulbereich sollte eine Reduzierung des Unterrichtsausfalls und eine Verringerung von Klassenzusammenlegungen zur Vermeidung von Unterrichtsausfall erreicht werden.

Es ist festzustellen, dass sich der Unterrichtsausfall trotz eines höheren Wertes an zur Vertretung angefallenen Unterrichtsstunden mit 0,7% auf dem Niveau des Vorjahreszeitraumes bewegt.

Auswirkungen der Maßnahmen zur Vermeidung von Unterrichtsausfall im Grundschulbereich

Entwicklung der zur Vertretung angefallenen Unterrichtsstunden und des Unterrichtsausfalls hier: Grundschulklassen

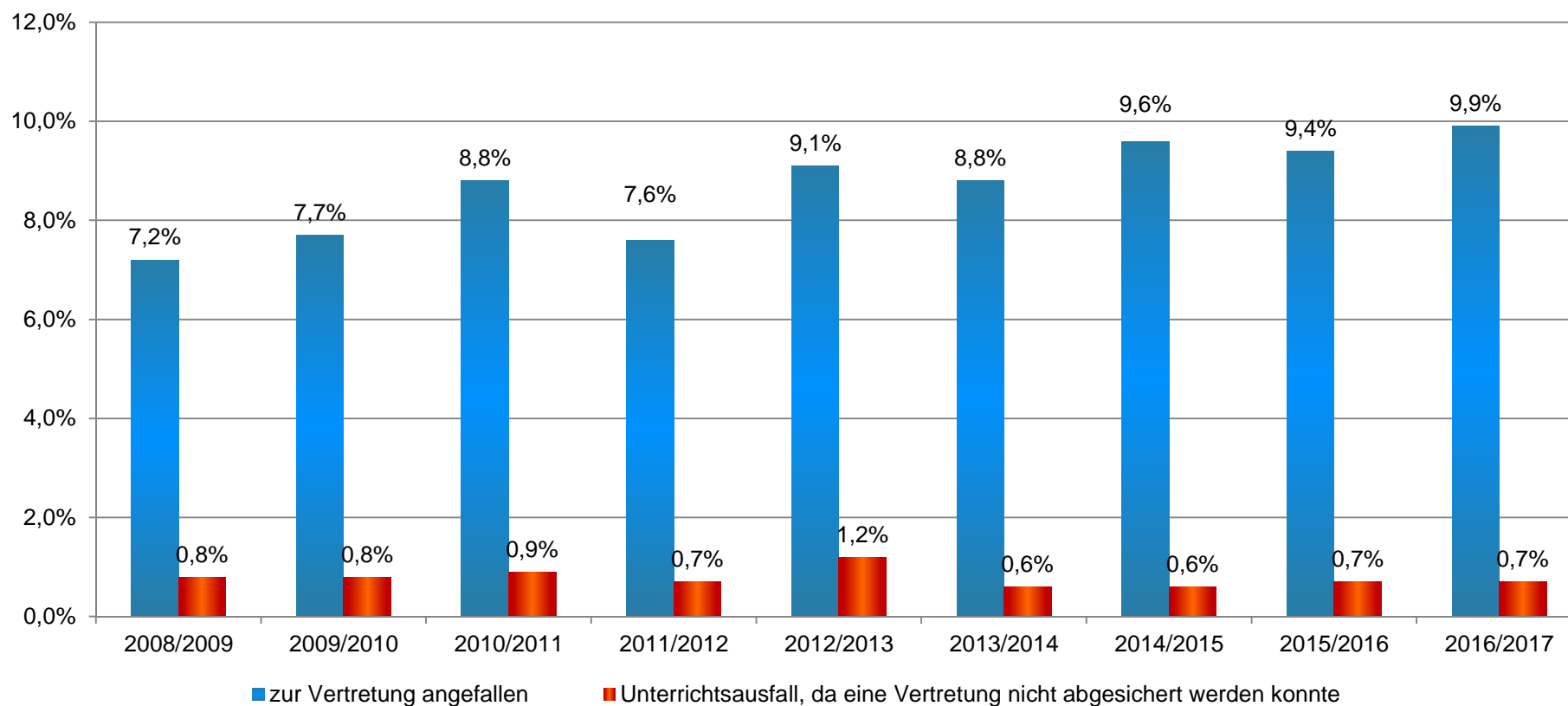

Auswirkungen der Maßnahmen zur Vermeidung von Unterrichtsausfall im Grundschulbereich

Maßnahmen zur Vermeidung von Unterrichtsausfall hier: Grundschulklassen

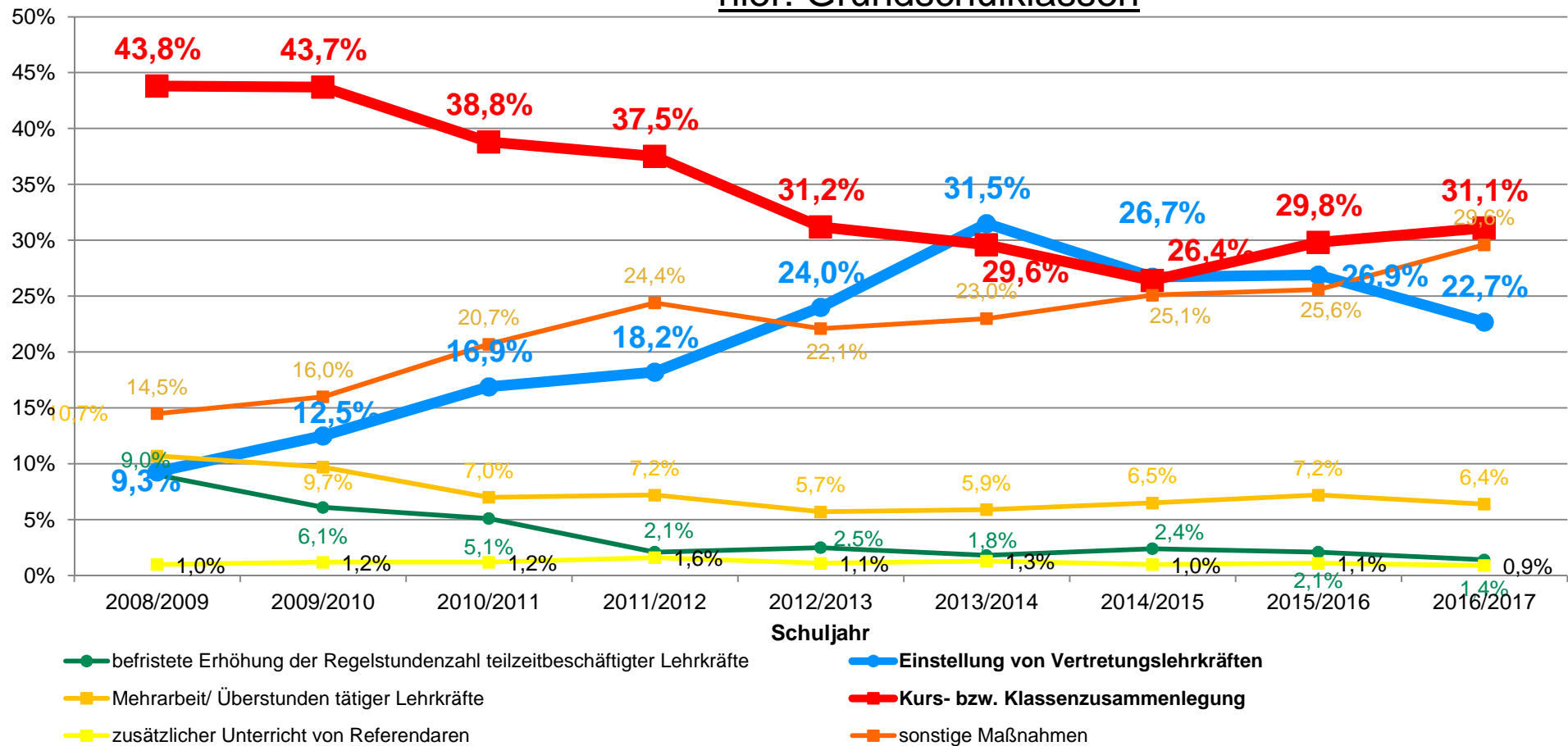

- Der Anteil der durch Klassenzusammenlegungen vertretenen Unterrichtsstunden entspricht mit 31,1 % etwa dem Niveau des Vorjahreszeitraumes (Schuljahr 2015/2016: 29,8 %) und liegt somit unter den Werten der Schuljahre 2008/2009 bis 2012/2013.
- Der Anteil des aufgrund der Einstellung von Vertretungslehrkräften vertretenen Unterrichts lag mit 22,6 % unter dem Niveau des Vorjahreszeitraumes (Schuljahr 2015/2016: 26,9 %).
- Sonstige Maßnahmen der Unterrichtsvertretung betragen 29,6 %.

Auswirkungen der Maßnahmen zur Vermeidung von Unterrichtsausfall im Bereich der weiterführenden allgemein bildenden Schulen

- Die im Rahmen des Zukunftsprogramms „Gute Schule in Mecklenburg-Vorpommern“ erstmals für den Bereich der weiterführenden allgemein bildenden Schulen seit dem Schuljahr 2014/2015 verfügbaren 53 Stellen für Vertretungslehrkräfte standen im Schuljahr 2016/2017 weiterhin zur Verfügung. Zudem standen 175 Leerstellen an allgemein bildenden Schulen für die vorzeitige Einstellung von Nachwuchskräften zur Verfügung, welche auch für die Einstellung von Vertretungslehrkräften genutzt werden konnten.
- Der Unterrichtsausfall an weiterführenden allgemein bildenden Schulen ist um 0,2 Prozentpunkte auf rund 3,0 % leicht gestiegen.
- Die Einstellung von Vertretungslehrkräften im weiterführenden Bereich trägt auch dazu bei, ein Ansteigen des Ausfalls zu verhindern, insbesondere im Hinblick auf die Beendigung des Lehrpersonalkonzeptes zum Ende des Schuljahres 2013/2014 und die damit einhergehenden geringeren Möglichkeiten des Einsatzes teilzeitbeschäftigter Lehrkräfte. Wäre diese Maßnahme nicht ergriffen worden, wäre der Ausfall aufgrund der sinkenden Möglichkeiten, Vertretungsunterricht zu organisieren, sehr wahrscheinlich angestiegen.

Auswirkungen der Maßnahmen zur Vermeidung von Unterrichtsausfall im Bereich der weiterführenden allgemein bildenden Schulen

Entwicklung der zur Vertretung angefallenen Unterrichtsstunden und des Unterrichtsausfalls

hier: SAG 2 (weiterführende allgemein bildende Schulen)

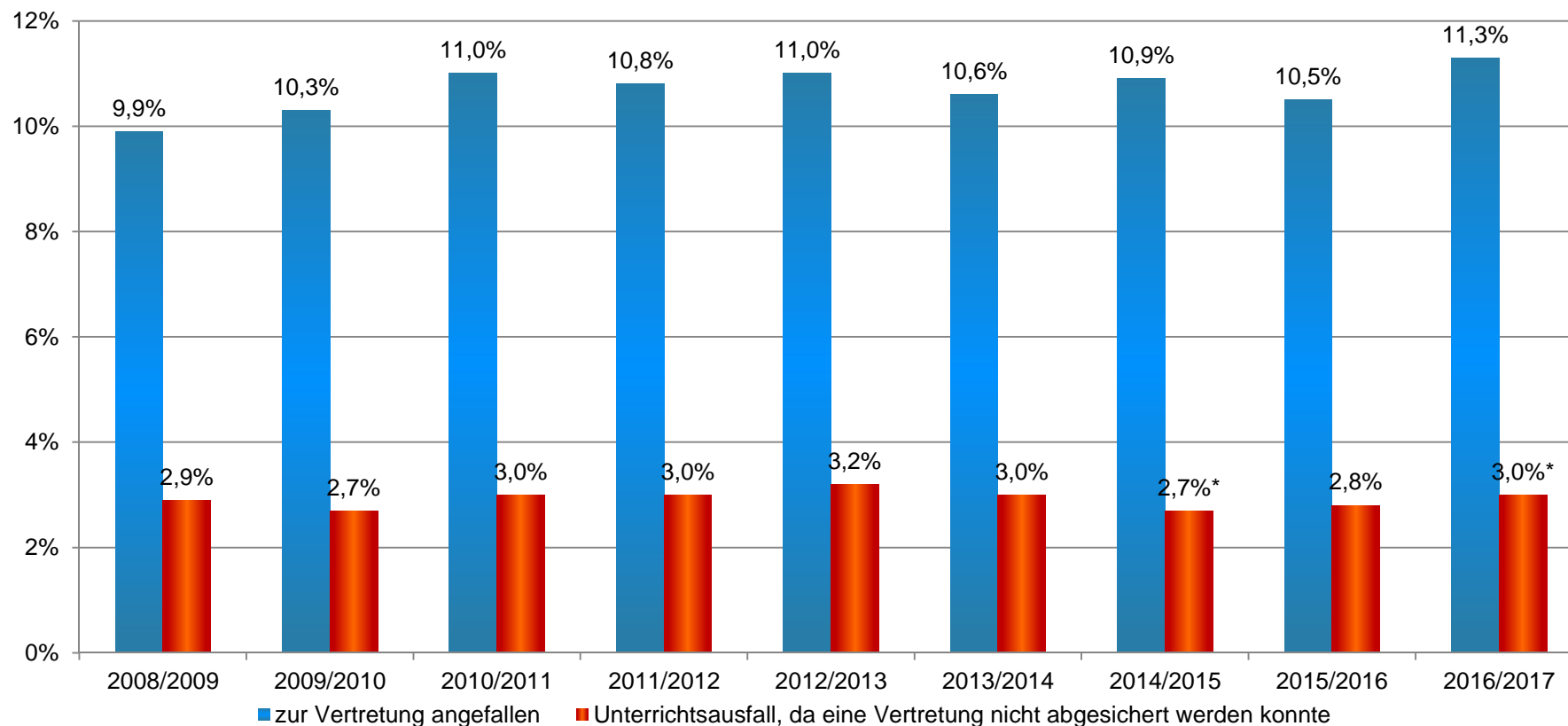

*Ab dem Schuljahr 2014/2015 ohne Ausfall aufgrund von Streiks von Lehrkräften

Auswirkungen der Maßnahmen zur Vermeidung von Unterrichtsausfall im Bereich der weiterführenden allgemein bildenden Schulen

Maßnahmen zur Vermeidung von Unterrichtsausfall
hier: SAG 2 (weiterführende allgemein bildende Schulen)

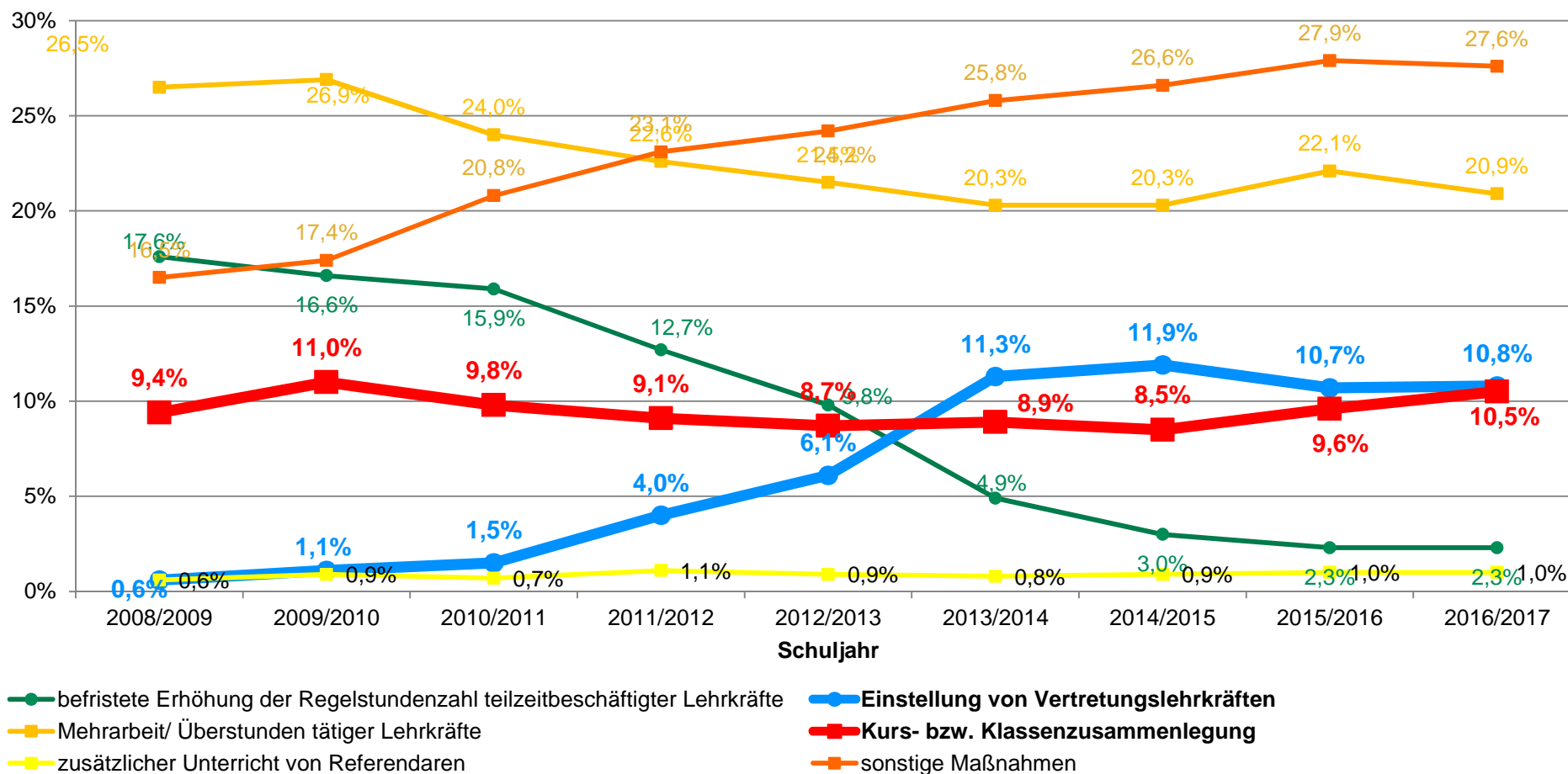

Auswirkungen der Maßnahmen zur Vermeidung von Unterrichtsausfall im Bereich der weiterführenden allgemein bildenden Schulen

- Eine weitere Möglichkeit, Unterrichtsausfall zu reduzieren, besteht darin, eine befristete Erhöhung der Regelstundenzahl teilzeitbeschäftigter Lehrkräfte vorzunehmen. Der Anteil der so vertretenen Unterrichtsstunden ist erstmalig nicht rückläufig, sondern stagniert auf dem Niveau des Vorjahreszeitraumes. Der Anteil an durch Einstellung von Vertretungslehrkräften vertretenen Unterrichtsstunden ist im Vergleich zum Vorjahreszeitraum um 0,1 Prozentpunkte angestiegen. Damit liegt er weiterhin deutlich über den Werten der Schuljahre 2008/2009 bis 2012/2013.
- Die durch Mehrarbeit vertretenen Unterrichtsstunden sind im Vergleich zum Schuljahr 2015/2016 mit 20,9 % rückläufig.
- Nach einem leichten Rückgang in den Schuljahren 2009/2010 bis 2014/2015, ist im Schuljahr 2016/2017, wie auch im Schuljahr 2015/2016, bei der Zusammenlegung von Klassen ein leichter Anstieg von einem Prozentpunkt zu verzeichnen.
- Die Einstellung von Vertretungslehrkräften im weiterführenden Bereich trägt auch dazu bei, ein Ansteigen des Ausfalls zu verhindern, insbesondere im Hinblick auf die Beendigung des Lehrpersonalkonzeptes zum Ende des Schuljahres 2013/2014 und die damit einhergehenden geringeren Möglichkeiten des Einsatzes teilzeitbeschäftigter Lehrkräfte. Wäre diese Maßnahme nicht ergriffen worden, wäre der Ausfall aufgrund der sinkenden Möglichkeiten, Vertretungsunterricht zu organisieren, sehr wahrscheinlich angestiegen.

Auswirkungen des 10-Punkte-Programms zur Vermeidung von Unterrichtsausfall

Konzentration von Klassenfahrten und Wandertagen

Der Anteil der aufgrund von Exkursionen/Wandertagen/Klassenfahrten einer anderen Klasse zur Vertretung angefallenen Unterrichtsstunden an den laut Stundentafel zu erteilenden Unterrichtsstunden liegt nun schon das fünfte Mal in Folge bei 0,7 %. Dies spricht sehr stark dafür, dass eine konstante Entwicklung eingesetzt hat, die aufgrund des 10-Punkte-Programms leicht unter den Werten der Vergangenheit liegt.

Exkursion/Wandertag/Klassenfahrt einer anderen Klasse als Ursache für zur Vertretung angefallene Unterrichtsstunden
hier: allgemein bildende Schulen

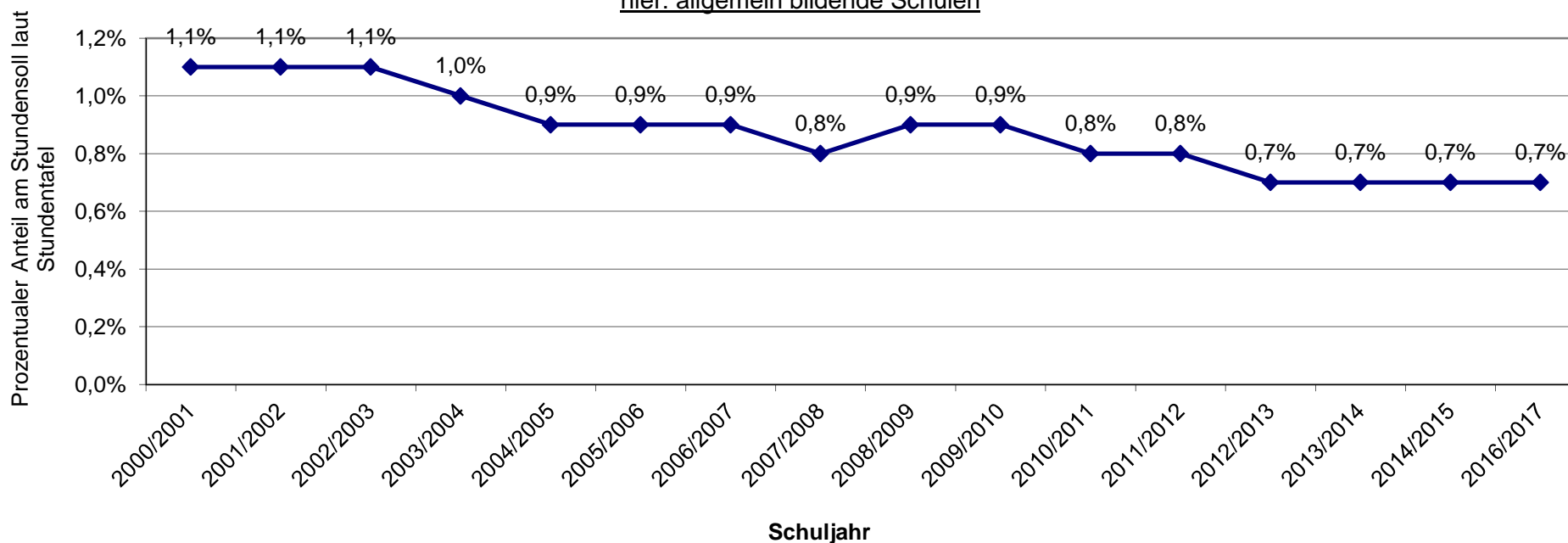

Auswirkungen des 10-Punkte-Programms zur Vermeidung von Unterrichtsausfall

Entlastung der Lehrkräfte von Prüfungstätigkeit/Optimierung von Prüfungszeiten

Der Anteil der aufgrund von Prüfungen zur Vertretung angefallenen Unterrichtsstunden an den laut Stundentafel zu erteilenden Unterrichtsstunden liegt bei 0,31 %. Erstmals seit dem Schuljahr 2011/2012 liegt dieser Wert wieder über 0,30 %. In den Schuljahren 2012/2013 bis 2015/2016 lag dieser Wert bei 0,27 % oder 0,28 %.

Prüfung zur Berufsreife mit Leistungsfeststellung, Berufsreife ohne Leistungsfeststellung, Mittlere Reife, Fachhochschulreife, Hochschulreife als Ursache für zur Vertretung angefallene Unterrichtsstunden
hier: allgemein bildende Schulen

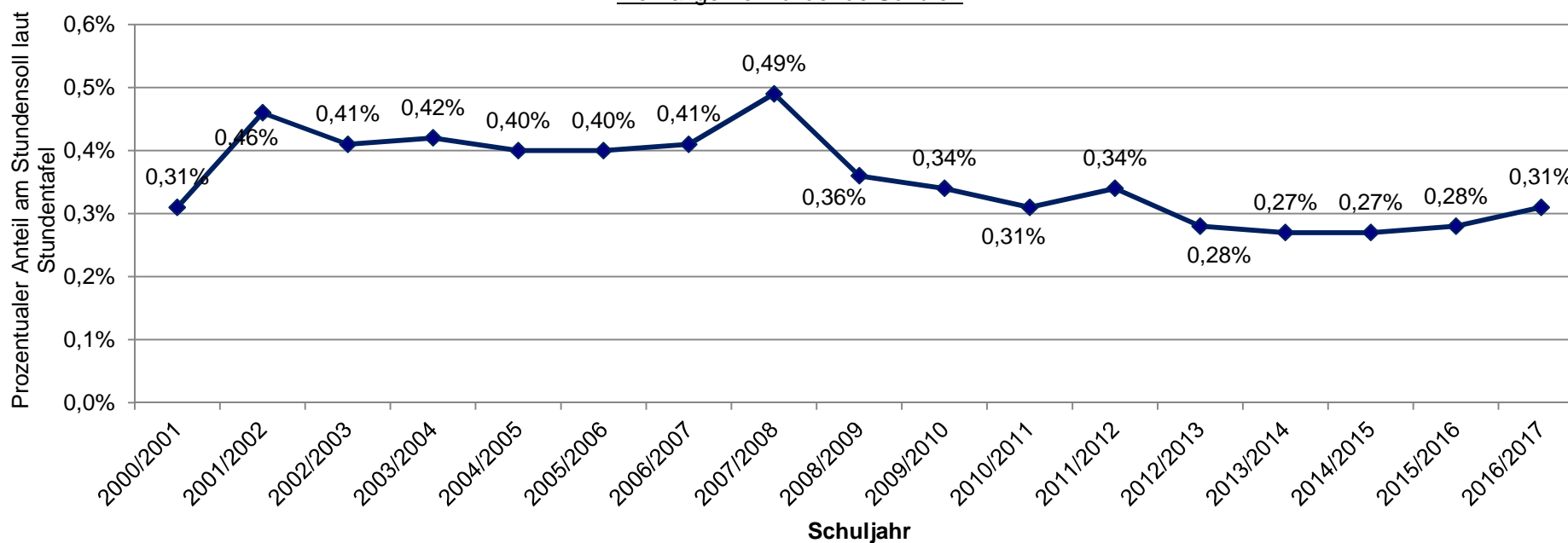

Auswirkungen des 10-Punkte-Programms zur Vermeidung von Unterrichtsausfall

Schrittweise Reorganisation von Weiterbildung (außerhalb des Unterrichts)

Der Anteil der aufgrund von Fort- und Weiterbildung von Lehrkräften zur Vertretung angefallenen Unterrichtsstunden an den laut Stundentafel zu erteilenden Unterrichtsstunden liegt 0,7 Prozentpunkte über dem Vorjahreswert von 3,4 % und somit bei 4,1 %.

Fort- und Weiterbildung von Lehrkräften als Ursache für zur Vertretung angefallene Unterrichtsstunden an den allgemein bildenden Schulen

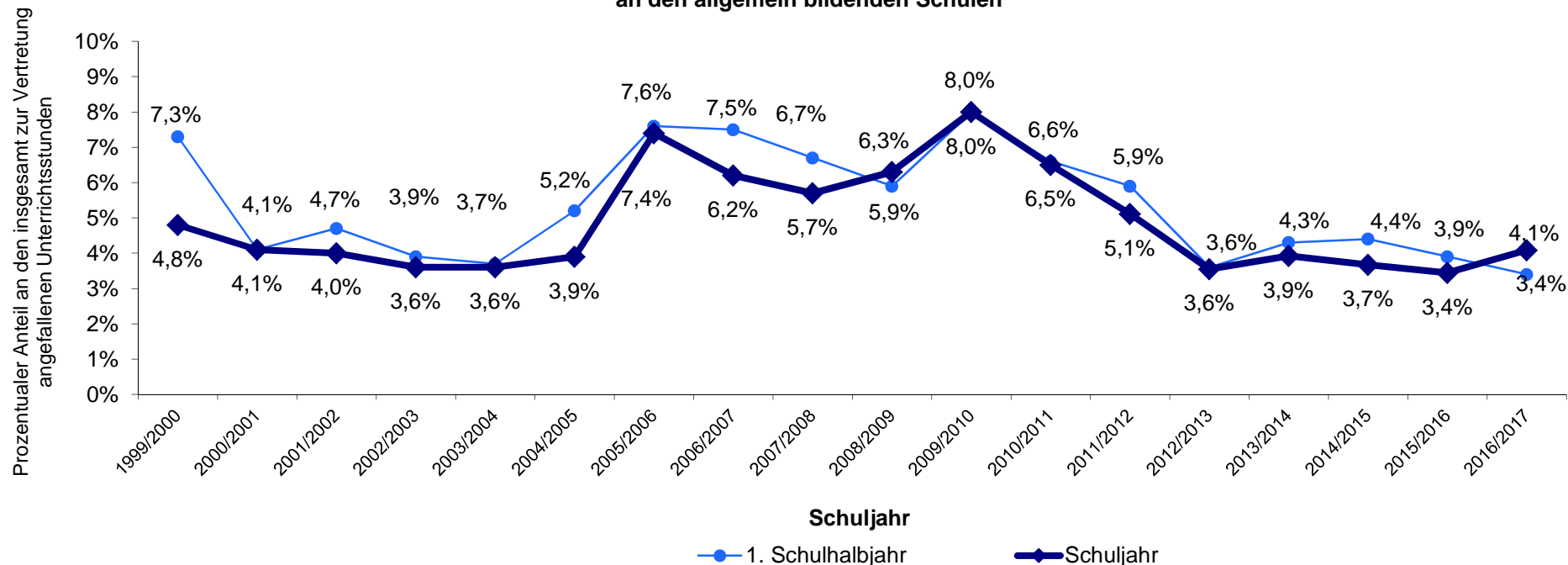

■ **Vertretungsunterricht**

- Vertretung durch:
- Erhöhung der Vertragsstunden teilzeitbeschäftigter Lehrkräfte
 - Vertretung durch befristete Einstellung von Vertretungslehrkräften
 - Vertretung durch Mehrarbeit/Überstunden tätiger Lehrkräfte
 - zusätzlicher Unterricht von Referendaren

■ **sonstige Maßnahmen zur Vermeidung von Unterrichtsausfall**

- Kurs- bzw. Klassenzusammenlegung
- fachbezogene Stillarbeit
- sonstige Maßnahmen

■ **Unterrichtsausfall**

- Unterrichtsausfall, da Vertretung nicht abgesichert werden konnte

Absicherung des zur Vertretung angefallenen Unterrichts in Mecklenburg-Vorpommern

Zur Vertretung angefallene Unterrichtsstunden (Anteil am Stundensoll)
hier: Grundschulklassen

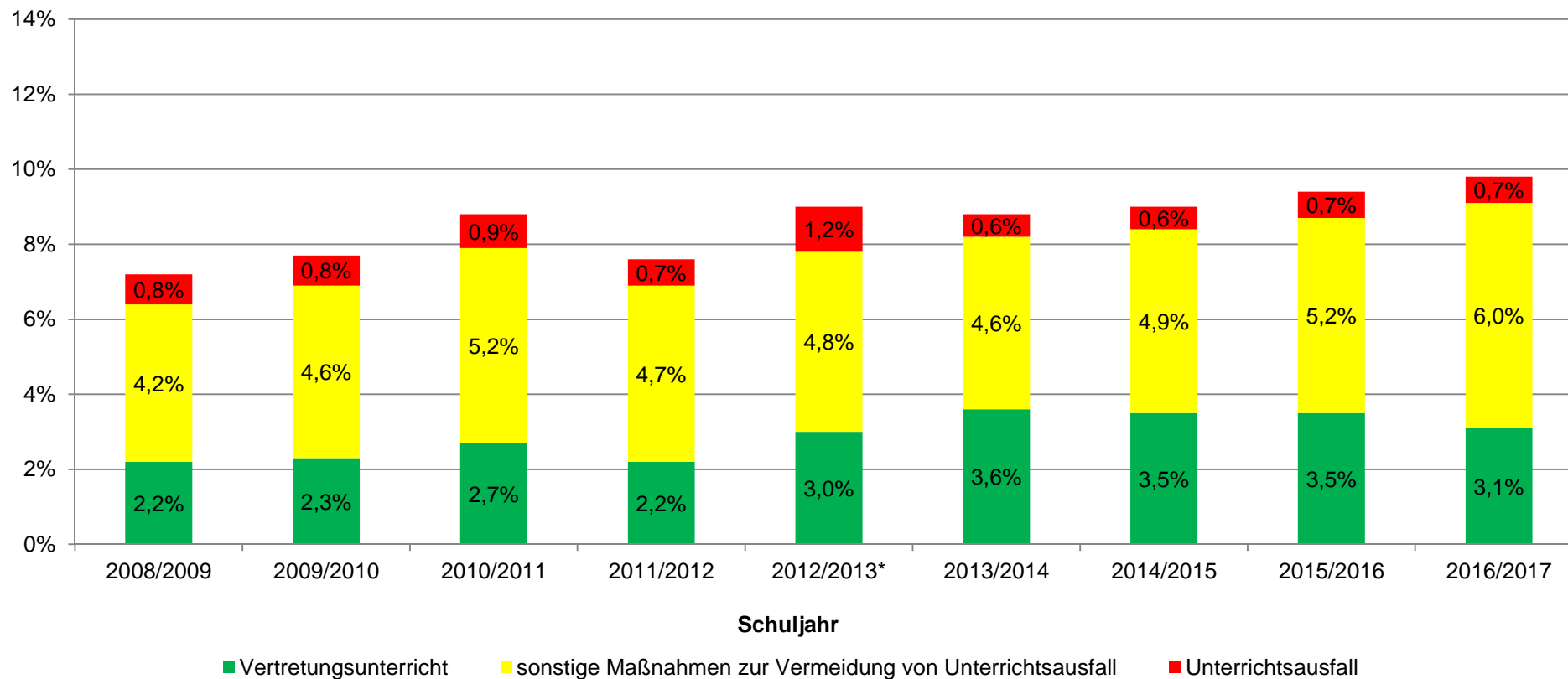

als Anteil am Stundensoll lt. Stundentafel

(unberücksichtigt bleibt hier der Ausfall aufgrund elementarer Ereignisse und Ausfall aufgrund von Warnstreiks ab Schuljahr 2014/2015)

* inkl. Unterrichtsausfall aufgrund von Warnstreiks, da im Schuljahr 2012/2013 keine separate Erfassung des Ausfalls aufgrund von Warnstreiks erfolgte

Absicherung des zur Vertretung angefallenen Unterrichts in Mecklenburg-Vorpommern

Zur Vertretung angefallene Unterrichtsstunden (Anteil am Stundensoll)
hier: Klassen an Regionalen Schulen

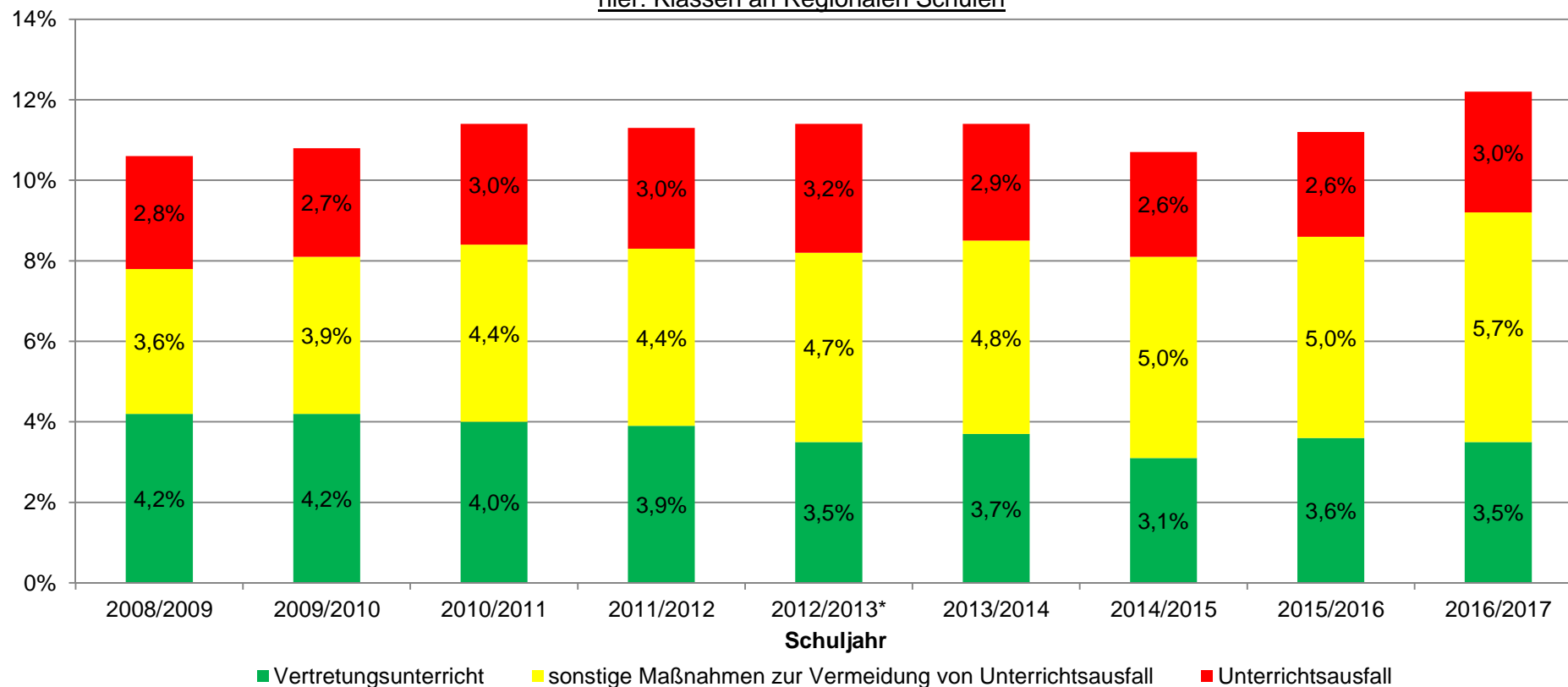

als Anteil am Stundensoll lt. Stundentafel

(unberücksichtigt bleibt hier der Ausfall aufgrund elementarer Ereignisse und Ausfall aufgrund von Warnstreiks ab Schuljahr 2014/2015)

* inkl. Unterrichtsausfall aufgrund von Warnstreiks, da im Schuljahr 2012/2013 keine separate Erfassung des Ausfalls aufgrund von Warnstreiks erfolgte

Absicherung des zur Vertretung angefallenen Unterrichts in Mecklenburg-Vorpommern

Zur Vertretung angefallene Unterrichtsstunden (Anteil am Stundensoll)
hier: Gymnasialklassen bzw. Jahrgänge der gymnasialen Oberstufe

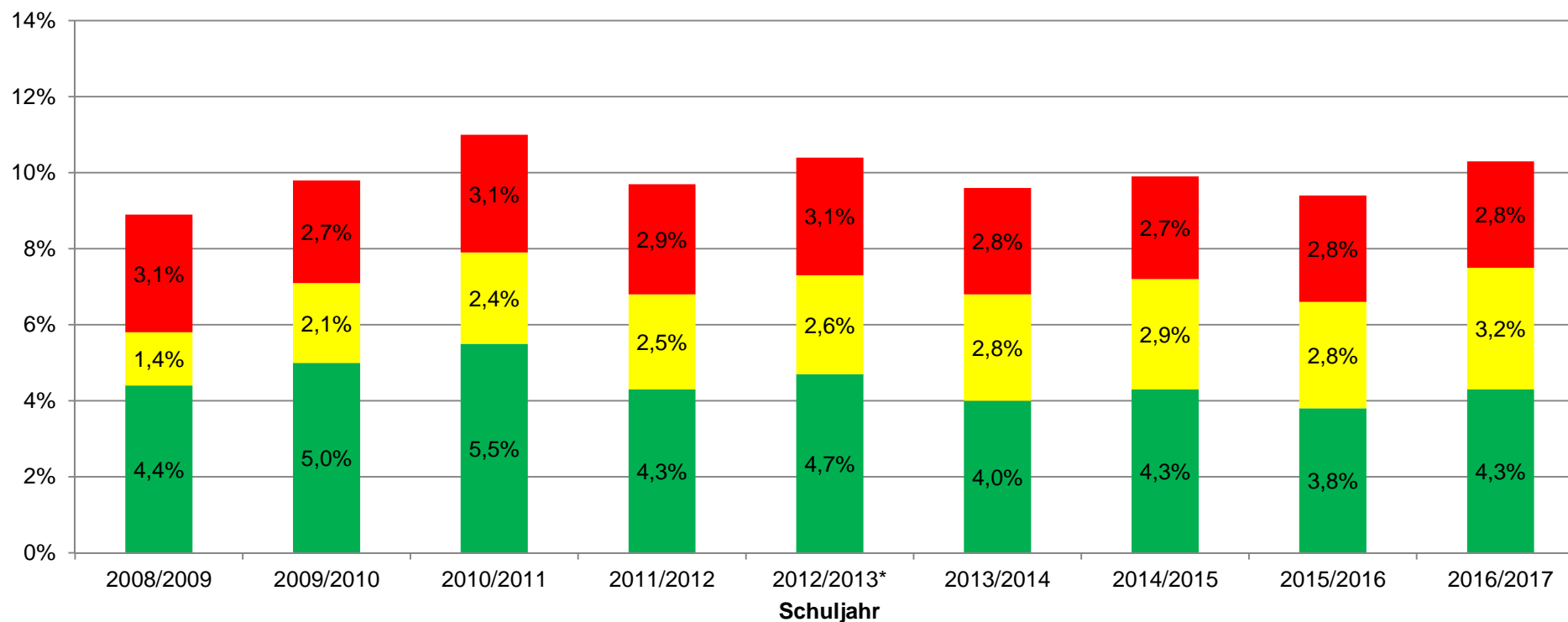

■ Vertretungsunterricht ■ sonstige Maßnahmen zur Vermeidung von Unterrichtsausfall ■ Unterrichtsausfall

als Anteil am Stundensoll lt. Stundentafel

(unberücksichtigt bleibt hier der Ausfall aufgrund elementarer Ereignisse und Ausfall aufgrund von Warnstreiks ab Schuljahr 2014/2015)

* inkl. Unterrichtsausfall aufgrund von Warnstreiks, da im Schuljahr 2012/2013 keine separate Erfassung des Ausfalls aufgrund von Warnstreiks erfolgte

Absicherung des zur Vertretung angefallenen Unterrichts in Mecklenburg-Vorpommern

Zur Vertretung angefallene Unterrichtsstunden (Anteil am Stundensoll)
hier: Klassen an Integrierten Gesamtschulen oder Kooperativen Gesamtschulen

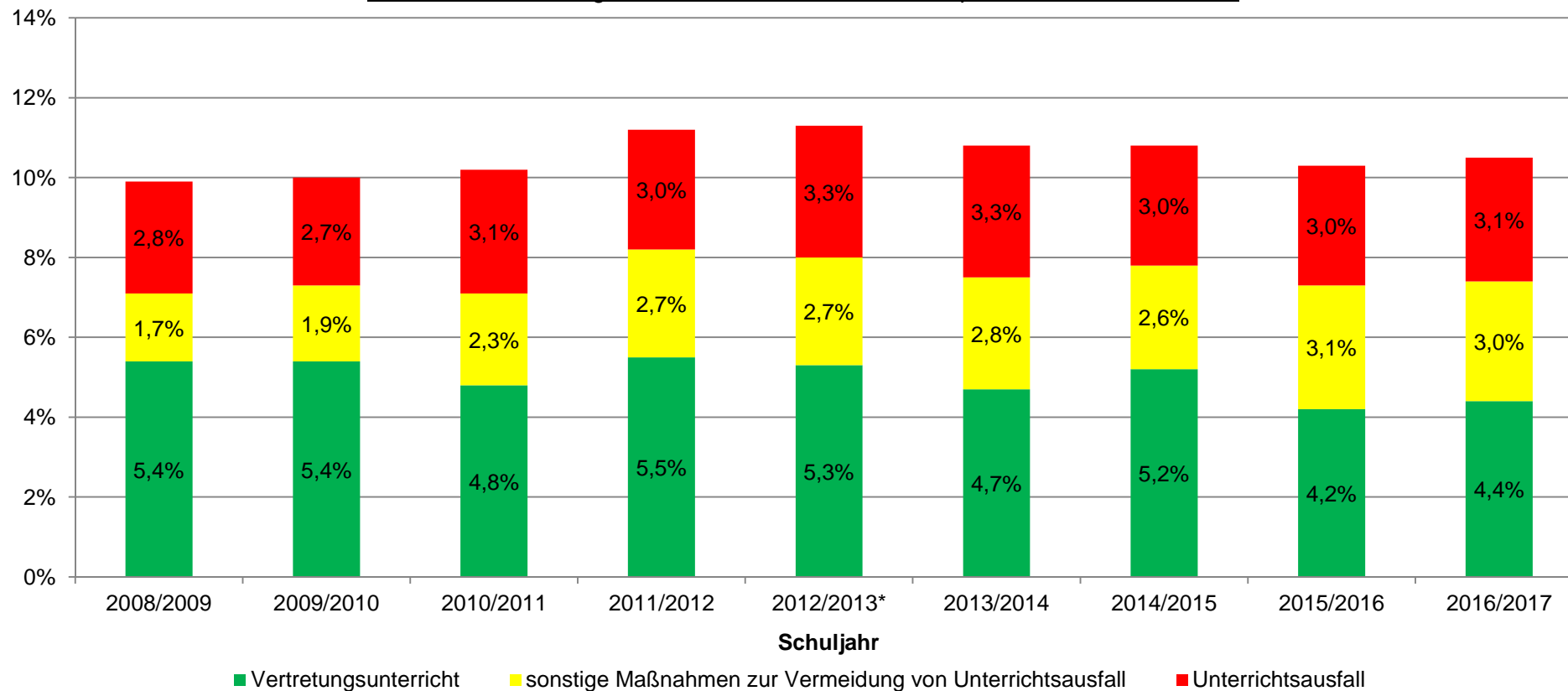

als Anteil am Stundensoll lt. Stundentafel

(unberücksichtigt bleibt hier der Ausfall aufgrund elementarer Ereignisse und Ausfall aufgrund von Warnstreiks ab Schuljahr 2014/2015)

* inkl. Unterrichtsausfall aufgrund von Warnstreiks, da im Schuljahr 2012/2013 keine separate Erfassung des Ausfalls aufgrund von Warnstreiks erfolgte

Absicherung des zur Vertretung angefallenen Unterrichts in Mecklenburg-Vorpommern

Zur Vertretung angefallene Unterrichtsstunden (Anteil am Stundensoll)
hier: Förderschulklassen

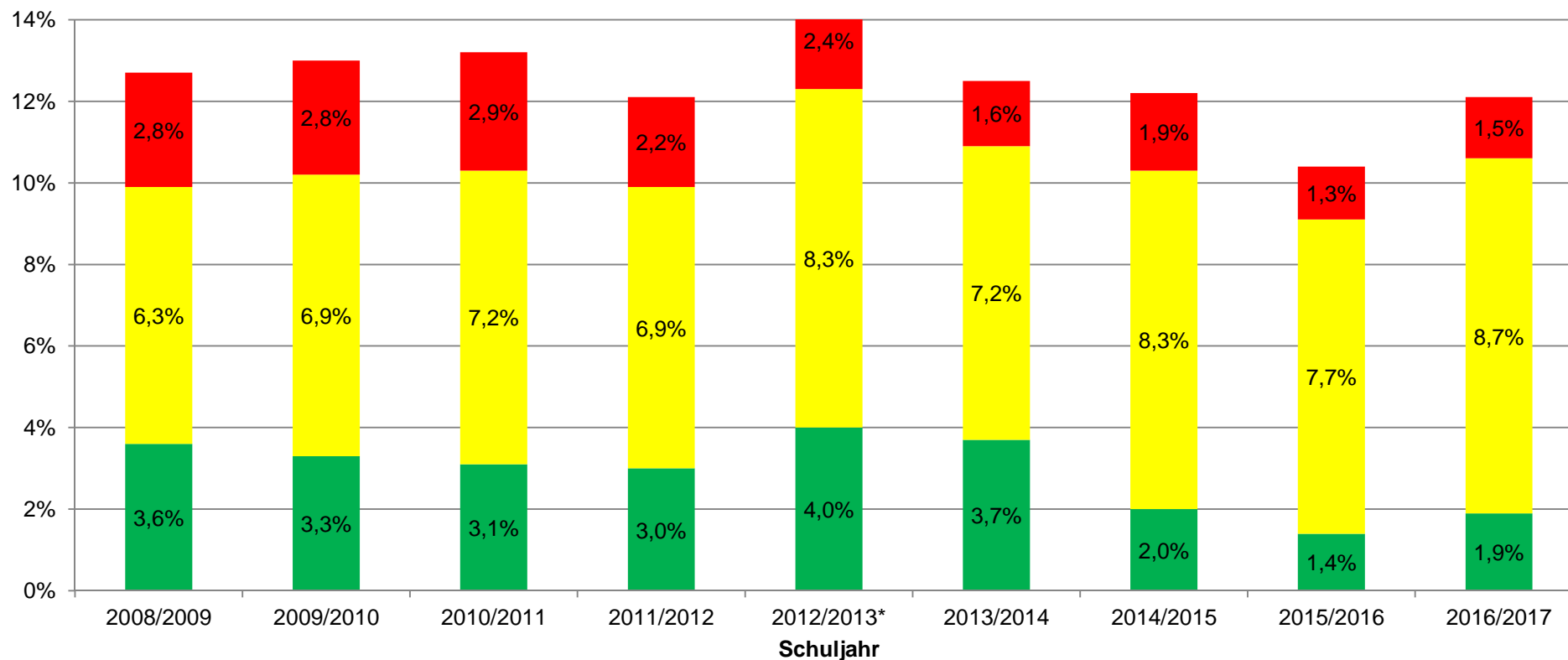

■ Vertretungsunterricht ■ sonstige Maßnahmen zur Vermeidung von Unterrichtsausfall ■ Unterrichtsausfall

als Anteil am Stundensoll lt. Stundentafel

(unberücksichtigt bleibt hier der Ausfall aufgrund elementarer Ereignisse und Ausfall aufgrund von Warnstreiks ab Schuljahr 2014/2015)

* inkl. Unterrichtsausfall aufgrund von Warnstreiks, da im Schuljahr 2012/2013 keine separate Erfassung des Ausfalls aufgrund von Warnstreiks erfolgte

Absicherung des zur Vertretung angefallenen Unterrichts in Mecklenburg-Vorpommern

Zur Vertretung angefallene Unterrichtsstunden (Anteil am Stundensoll)
hier: allgemein bildende Schulen

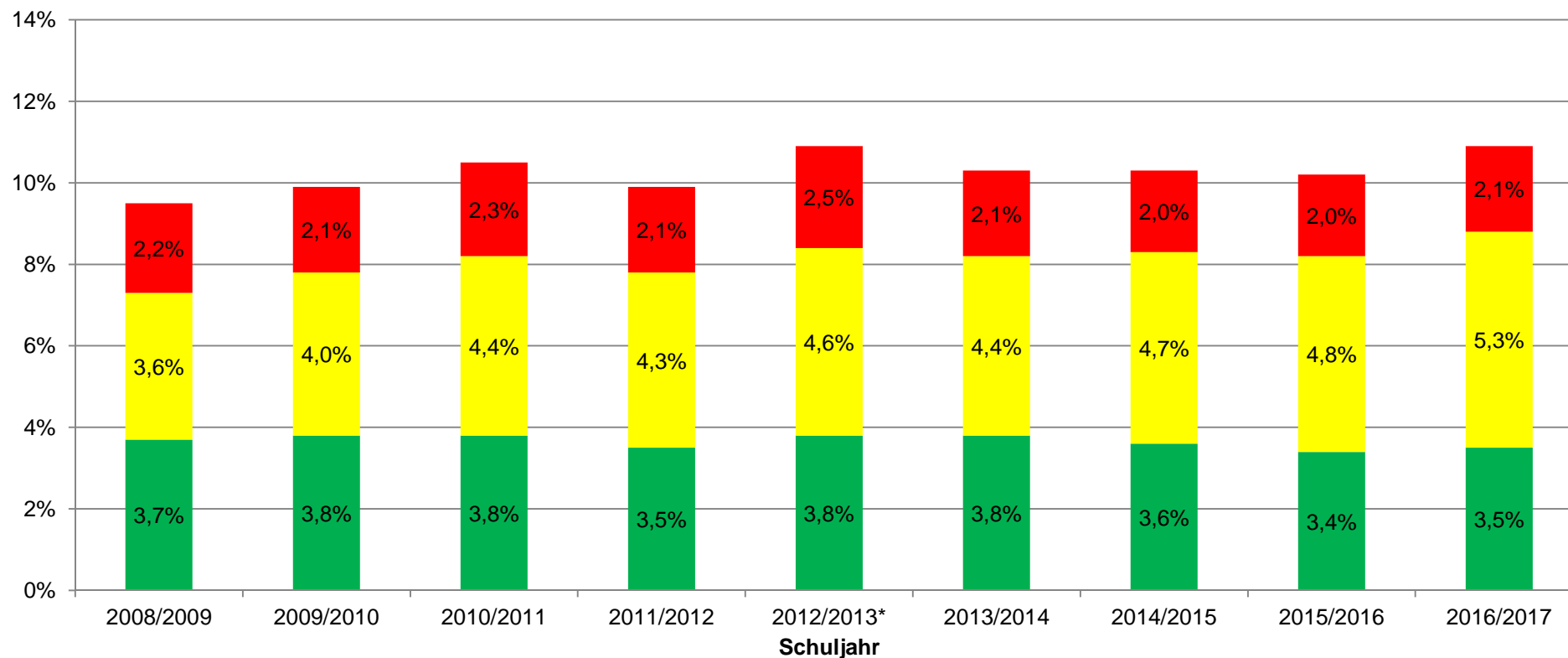

■ Vertretungsunterricht ■ sonstige Maßnahmen zur Vermeidung von Unterrichtsausfall ■ Unterrichtsausfall

als Anteil am Stundensoll lt. Stundentafel

(unberücksichtigt bleibt hier der Ausfall aufgrund elementarer Ereignisse und Ausfall aufgrund von Warnstreiks ab Schuljahr 2014/2015)
* inkl. Unterrichtsausfall aufgrund von Warnstreiks, da im Schuljahr 2012/2013 keine separate Erfassung des Ausfalls auf Grund von Warnstreiks erfolgte

Absicherung des zur Vertretung angefallenen Unterrichts in Mecklenburg-Vorpommern

Zur Vertretung angefallene Unterrichtsstunden (Anteil am Stundensoll)
hier: berufliche Schulen

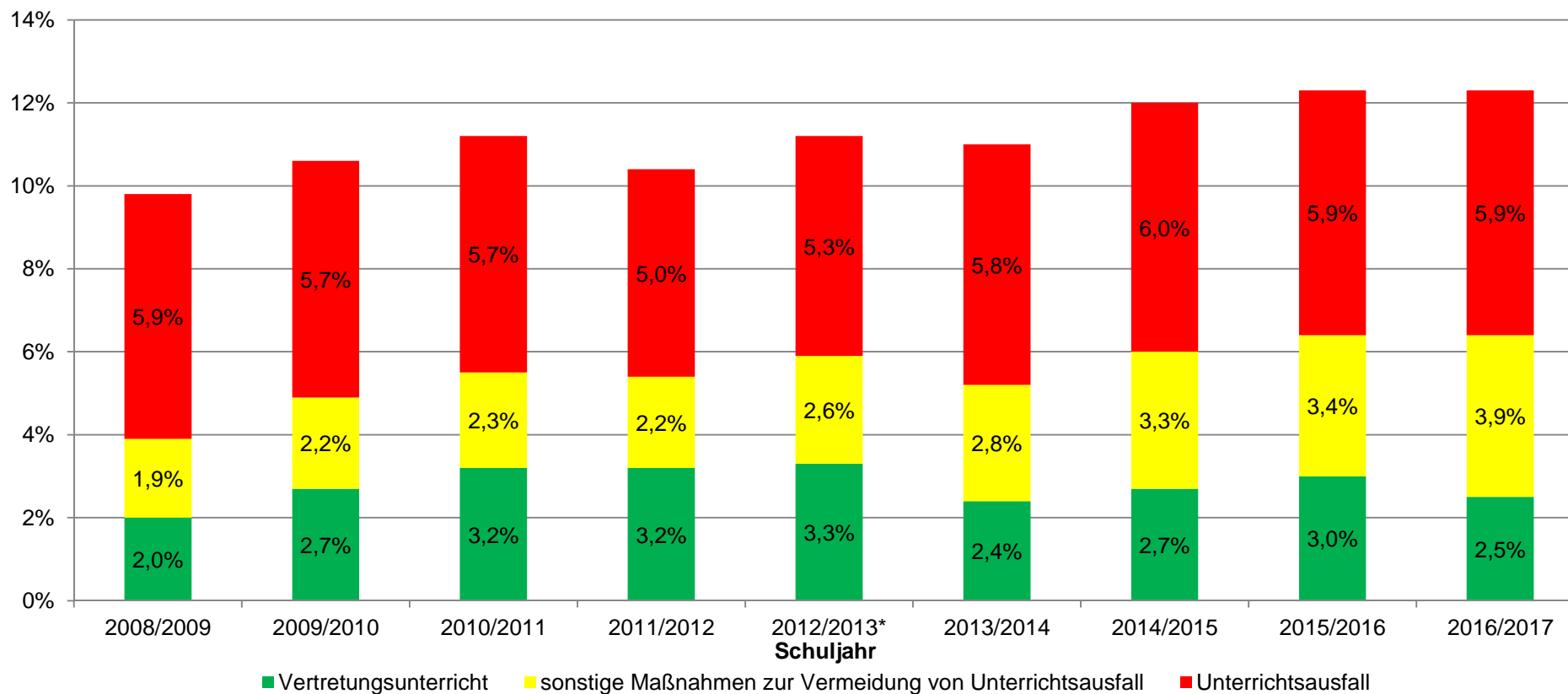

als Anteil am Stundensoll lt. Stundentafel

(unberücksichtigt bleibt hier der Ausfall aufgrund elementarer Ereignisse und Ausfall aufgrund von Warnstreiks ab Schuljahr 2014/2015)

* inkl. Unterrichtsausfall aufgrund von Warnstreiks, da im Schuljahr 2012/2013 keine separate Erfassung des Ausfalls aufgrund von Warnstreiks erfolgte

Schuljahr 2016/2017 durch fachbezogene Stillarbeit vermiedener Unterrichtsausfall

Vertretungsunterricht an öffentlichen Schulen in Mecklenburg-Vorpommern

hier: fachbezogene Stillarbeit (als Anteil an den zur Vertretung angefallenen Unterrichtsstunden)

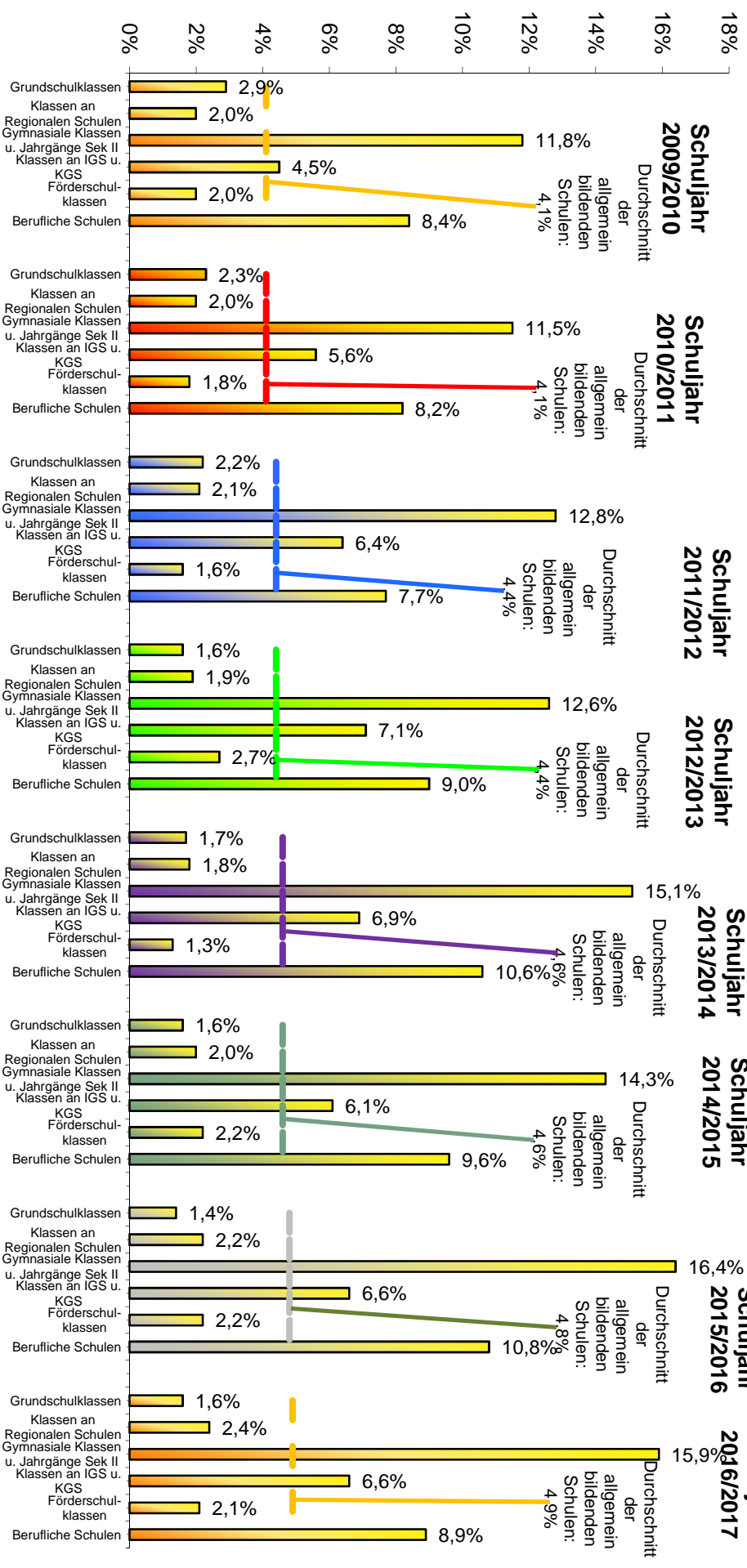

Bericht
zur
Situation des
Vertretungsunterrichts
in Mecklenburg-Vorpommern
im Schuljahr 2016/2017

